

2014

ЗНАНИЯ ОТ На_Чала

Концепция понимания, предназначения и управления Программами «СветЛ»

Изложенный материал представлен в конспективном виде,
так как не является учебным пособием и предназначен
только для понимания некоторых основ.





ЗНАНИЯ ОТ «НА-ЧАЛА»
Концепция понимания Технологий
и
Программ «СветЛ»

*Никому не удастся остаться в стороне.
Потому что, бездействуя, вы пособничаете
врагу, даже если категорически не приемлете
его и верите в Бога.
Наступает момент истины.
Какой эта истина будет Завтра,
зависит от того, как вы
поведете себя Сегодня.*

Многие люди сегодня, видя воочию, результаты работы **Программ «СветЛ»**, читая статьи, которые подробно рассказывают об этом, все чаще и чаще задают вопрос – так



что же такое эти **ПРОГРАММЫ**? Кто и как ими может пользоваться? Почему, если мы их уже применяем, до сих пор, наш Мозг не «открылся»? Мы же, тоже хотим, с «открытым Мозгом», быть полезными и т. д. и т. п. ... Мы прочитали и перечитали Н. Левашова. Мы «грызем», ломая «зубы», А. Хатыбова, мало что понимая в его рассуждениях, но мы – «резонируем» от его текстов, а значит мы – **НА ПРАВИЛЬНОМ ПУТИ!** Мы хотим действовать и хотим действия. А к нам мало кто прислушивается, считая нас **«НЕ ОТ МИРА СЕГО»**. Но, у нас есть в руках **«ИНСТРУМЕНТ»**. Этот инструмент – называется **«СветЛ»**. Он достался нам, как **«ДАРОМ ДАРОВАННОЕ»**. И все равно – чего-то не хватает!

Вот такие высказывания и мысли людей подтолкнули меня вернуться к рубрике статей **«ЗНАНИЯ от На – Чала»**. Свести все в единый

сборник и еще раз попытаться **«ДОНЕСТИ»** все то, что хотелось сказать тогда, когда полтора года назад я взялся создать эту серию статей, чтобы рассказать, что же такое Программы «СветЛ». Как они работают, и в чем главный замысел Николая Левашова, когда под его «патронажем» был начат этот **«ПРОЕКТ»**.

Время стремительно бежит вперед. Все меняется у нас на глазах, и мы с Вами стали участниками глобально меняющегося мира. Многие хотят понять – что же происходит? Но не у многих это получается. И от этого происходят все те «душевные метания», состояние собственной неопределенности, а иногда возникает психоз или полная апатия к происходящему. Мы сегодня живем в сложную эпоху **СЛОМА** потребительской цивилизации. Государство, как институт, на наших глазах уходит с исторической арены. Особенно, это наглядно демонстрируется нам в **«СОБЫТИЯХ»**, проистекающих на **УКРАИНЕ**. Но, тем не менее, все больше и больше вопросов возникает у людей, которые способны сегодня думать и мыслить. Главный вопрос – ярко выражен и очевиден. Сотрут ли глобальные изменения нашу Страну, а с ней и всех нас, в порошок или, как мы читали во многих предсказаниях, многих работах и у Н. Левашова и из материалов Б. Макова - вознесут на пьедестал **КАК МИРОВОГО ЛИДЕРА?**

Я понимаю что, для подавляющего **БОЛЬШИНСТВА** читающего населения и не только в нашей Стране, этот **СБОРНИК** интереса не представляет, поскольку большинство это, без внешнего давления и психологического потрясения не может выйти за границы имплантированной в их сознание ложной «карты мира» даже при наличии желания. Исполнителю нет никакого смысла вникать в систему управления им. Да он, как правило, и не сможет воспользоваться такими Знаниями, а потому ничего кроме хронически-депрессивного расстройства психики не обретёт. Но самое главное **СЕГО ДНЯ,**

это преодолеть барьер непонимания между людьми. А преодолеть этот барьер непонимания сложно по нескольким причинам.

Во-первых. Для каждого человека слово имеет своё, только этому Человеку (или ограниченной группе лиц) присущее содержание. «Сталкиваясь с многозначностью



слова, «Ум теряет силу и начинает походить на птицу в силке, которая чем больше старается вырваться, тем больше увязает», - писал английский философ и литератор Томас Гоббс. Хуже того, часто даже политики, расставляя «словесные силки» для «электората», не понимают значений слов, которыми оперируют. О чём можно договариваться, если никто, включая законодателей и политиков, **НЕ ЗНАЕТ** сегодня, что такое демократия, фашизм, масонство, толерантность, нация? (*Здесь отвлекусь и скажу – то, что сегодня мы ВИДИМ на УКРАИНЕ – и есть ПРЯМАЯ ВОЗМОЖНОСТЬ – понять и увидеть воочию, что же такое демократия, фашизм, масонство, толерантность, нация и многое другое*). Я уже не говорю про те термины, которыми «оперируют» Н. Левашов и А. Хатыбов. Более того, большинство устраивает такая неопределённость, поскольку она предполагает волюнтаризм и **БЕЗОТВЕТСТВЕННОСТЬ**. И человек назвал себя существом разумным? Так ведь никто из «разумных» вообще **НЕ ЗНАЕТ**, что такое Разум, Сознание, Культура, Искусство, либо его понимание далеко от реальности. А ведь только в отношении Разума Человека, того, *что отличает Человека от животного*, и должны строиться все наши рассуждения.

МНОГИЕ уже знают, что любая формула только приблизительно описывает реальный физический процесс, а **СЛОВО** – даже не формула, хотя в идеале должно стремиться к такой недостижимой для слова вершине. Слово – это заголовок «статьи», отображающей предмет. Заголовки могут быть одинаковыми, но **СОДЕРЖАНИЕ** «статей» зависит от Автора, его **КУЛЬТУРЫ и ЗНАНИЯ**, т.е. его представления о **ПРЕДМЕТЕ** или **ЯВЛЕНИИ** и его, **АВТОРА - ОТНОШЕНИЯ** к нему.

Во-вторых. Большинство людей со временем перестают воспринимать **НОВОЕ**. *Выстроив свой внутренний мир на базе уже существующей идеологии, мифов и не вполне адекватных представлений*, они не **ХОТЯТ**, да и не могут вносить в него **ИЗМЕНЕНИЙ**, поскольку это не только требует **СЕРЬЕЗНЫХ УСИЛИЙ**, но и может привести к разрушению личности. В качестве предпосылки к коррекции этого виртуального мира (ложного сознания) необходимо потрясение («шоковая терапия»), трагедия, аффект,

катастрофа, война, теракт или **ЧУДО**. Особенно, когда это касается **Программ «СветЛ»**.

В-третьих. Как заметил Б. Шоу, - *«Всегда изучайте предмет в противоречиях. Вы обнаружите при этом, что существует постоянный заговор, имеющий целью преподать тот же предмет догматически и односторонне».*



Такое одностороннее восприятие мира также определяется культурой Человека, т.е. виртуальным миром, сформированным под воздействием, как правило, сегодняшней государственной идеологией (которой просто нет) и пропагандой (СМИ, интернет, социальные сети и слухи). Поэтому истинное значение основных понятий, на базе которых должно формироваться мировоззрение Человека, невозможно отыскать даже в энциклопедиях. Но при желании, все это можно «отыскать» у перечисленных авторов и в этом **СБОРНИКЕ. Если уметь читать.**

И, в-четвертых. «Человек фиксирует не весь поток действительности... он избирает в потоке событий то, **ЧТО ОБЪЯСНЕНО** ему в формулах культуры и «знаний» того народа (общества), в котором он существует. Личный опыт Человека (*и получаемая им информация*) остаётся **НЕОСВОЕННЫМ** и **НЕОСМЫСЛЕННЫМ**, если он не совпадает с той версией мира, которую Человек **ПОЛУЧАЛ** и **ПОЛУЧАЕТ** сегодня, через все те же СМИ и через культуру, в которой он и был «взращен» в прошлом. Сегодня размах мысли большинства людей никогда не выходит за рамки «посадить дерево, построить дом, воспитать ребёнка...». Всё это, безусловно, прекрасно, но **кто-то должен думать о посадке лесов, строительстве городов и воспитании народа. Если этим никто не занимается, если каждый делает всё на своё усмотрение, судьба деревьев, домов и людей постепенно оказывается в руках хищников.** Что мы сегодня и наблюдаем. Они, как разбойники, попавшие в дом, где нет взрослых, преспокойно грабят его, уверенные в своей безнаказанности. Потому что знают — «дети ничего не поймут, а взрослых нет».

Мы сегодня, живем в эпоху **ПЕРЕХОДНОГО ПЕРИОДА**. За относительно короткое время прорисовываются контуры новой ситуации. Напряжение всей системы мироустройства и жизнеобеспечения энергично нарастает. Число людей, вопрошающих «что делать», увеличивается. Все ждут простого ответа на вопрос. Не шаблонных суждений, пригодных в стандартной ситуации. Не сожалений о «добром старом

времени». Не благоглупостей и прочих банальностей, заимствованных из фильмов про революцию. Люди ищут конкретного ответа на конкретно возникающие вопросы.

Причем, в первую очередь ждут от сегодняшней власти (автомоторно). Вместо ответа имеют набор общих слов и «конкретных» планов, типа проведем «Национальные Проекты», за которые никто еще не ответил, создадим «Сколково», «создадим Накопительные фонды», «закончить, наконец, строительство БАМа» и т.п.

Конечно же, то, что будет с Россией и другими странами нашей Планеты, зависит от многих внешних и внутренних факторов, а также от дееспособности институтов власти. Но, в первую очередь, все зависит от **НАС, ЛЮДЕЙ**. От нашей честности и равнодушия, дерзости в открытиях и **ПОНИМАНИЯ, ЧТО ДЕЛАТЬ**.

Человек — высшее проявление жизни, и потому его стремление к лучшему — самое сильное. Вы это знаете и я, пишущий это — знаю. Это стремление есть двигатель прогресса. Постоянное движение означает постоянное накопление новшеств. Когда количество достигает критической массы, «включается» закон «перехода количества в качество». Возникает новое, в котором есть принципиально новые свойства, изначально не присутствовавшие. Это **НОВОЕ** тоже не стоит на месте, оно тоже меняется, пока снова не накопится критическая масса **НОВШЕСТВ**. Все это «заложено» в Программы «СветЛ», которыми уже многие сегодня «пользуются».

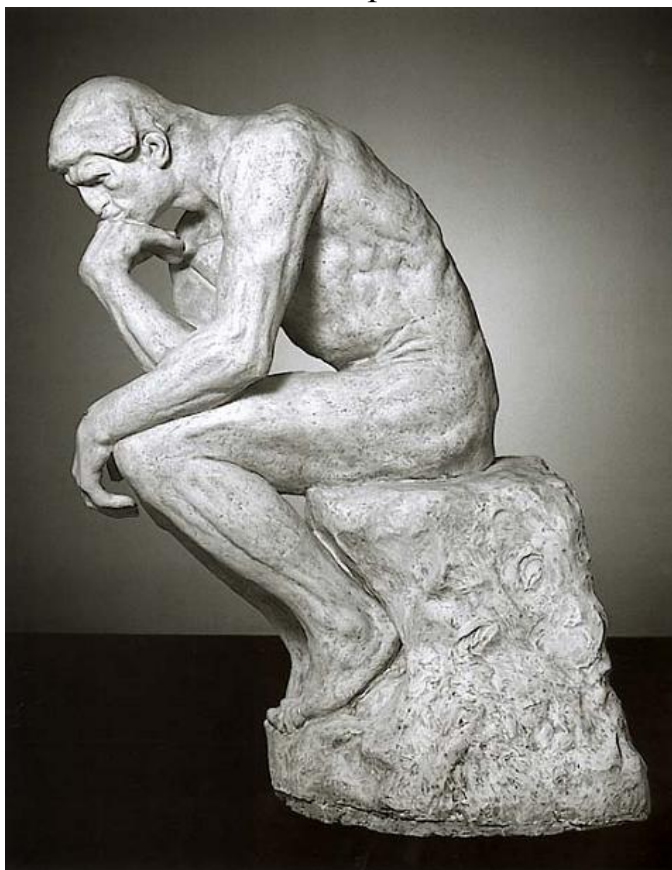

Какой привести правильный пример, для простого понимания, «как же Программы работают, непосредственно на Человека»? Это хорошо

понимается, на примере изучения иностранного языка. Сначала запоминаешь первичную информацию, и когда она достигает критического объема, возникает переход на новый уровень. Ты уже не просто слова запоминаешь, ты **МЫСЛИ ПОНИМАЕШЬ**. Это и есть так называемое «начало открытия Мозга». Что касемо «ускорения процессов» оздоровления и «поумнения», а так же «осознания» - здесь уместно сказать что, с одной стороны, новая реальность порождена предыдущей. С другой стороны, она не похожа на нее в той же мере,



в какой алмаз не похож на папоротник, из которого в свое время получился уголь, трансформировавшийся в алмаз. Если нежнейший пух без остановки кидать в глубокую пропасть, пройдет время, и нижние пушинки окажутся под прессом верхних пушинок весом в миллионы тонн. Возникнут новые условия, которые превратят нижние пушинки во что-то принципиально иное. **НЕЖНОСТЬ** сменится гранитной **ПРОЧНОСТЬЮ**.

Если сказать относительно **Программ «СветЛ»**, то это именно тот процесс оздоровления и познания, который накапливается, как пушинки, превращаясь в то, что переводит нас из состояния **ЛЮДИ**, в состояние **ЧЕЛОВЕК**. Многие из Вас делают первые шаги в практическом применении и «освоении» управления **Программами «СветЛ»**. У кого-то получается сразу же, у кого-то, со временем, у кого-то – пока не получается. Это вторично. Это пушинки. Здесь главное – **НЕ ОСТАНАВЛИВАТЬСЯ** в своем **СТРЕМЛЕНИИ в ПОЗНАНИИ**. Постоянное **СТРЕМЛЕНИЕ** означает постоянное накопление критической массы **НОВШЕСТВ**. Подобно гусенице, однажды Вы совершите фазовый скачок: в пике своего развития, гусеница **ОКУКЛИВАЕТСЯ**, и на следующем этапе становится **БАБОЧКОЙ**.



Здесь нельзя не сказать о том, что многие люди признают развитие, образно говоря, **ВШИРЬ**, но не **ВВЫСЬ**. С одной стороны, они утверждают — развитие продолжится. С другой стороны, — новшества чудесным образом не скопятся в критическую массу. Просто будут прибавляться, но масса никогда не достигнет критического порога, за которым последует **ФАЗОВЫЙ ПЕРЕХОД**. Это примерно как гусеница будет постоянно расти, оставаясь гусеницей, похожей на питона, но не превратится в бабочку. Это наблюдается и у тех, **кто является**



владельцами Программ «СветЛ» (в той или иной форме) и которые уже считают себя **«ПРОДВИНУТЫМИ ПОЛЬЗОВАТЕЛЯМИ»**. Ну а о тех, кто критически относятся ко всему новому и в частности к **Программам и Технологям «СветЛ»** и говорить не приходится.

Единственное объяснение такому странному утверждению: *люди не могут выйти за пределы своей эпохи, своего развития*. В эпоху деревянных кораблей фантасты не могли помыслить железные корабли. Это противоречило здравому смыслу. «Как можно... железо не плавает...» Подобные установки не позволяли даже мечтать в этом

направлении. Фантасты прошлого рисовали в будущем те же деревянные корабли, но большего размера. Или воздушные корабли с пропеллерами на мачтах. За формы своей эпохи и своих познаний, они не могли выйти даже в фантазиях.

Я уверен в одном, и об этом мы много говорили, в свое время, с Н. Левашовым, осуждая тогда, будущий **«ПРОЕКТ»** - чтобы увидеть будущее, нужно выйти за привычные шаблоны, то есть стать выше своей эпохи на две головы. Но есть проблема: кто выше на две головы, того **НИКТО** из **СОВРЕМЕННОКОВ** не **УСЛЫШИТ**. Большинство способно принять мысль при условии, что она на полголовы превышает привычные установки. Достаточно много людей может понять мысль, на голову превосходящую, привычное. Они найдут ее гениальной (но для большинства она будет безумной). **ЕДИНИЦЫ** (и не нужно здесь на меня – обижаться) **СПОСОБНЫ** увидеть мысль, которая выше эпохи на две головы. **ОНИ КАЖУТСЯ СУМАСШЕДШИМИ**, но именно **ОНИ ЗАДАЮТ НАПРАВЛЕНИЕ**.

Политика «отсидеться» в преддверии **ГЛОБАЛЬНЫХ** изменений, часть которых уже воплощается на наших глазах - неприемлема. Лучше действовать: пусть из рук вон плохо, но что-то делать, а не сидеть и ждать, когда тебя накроет волна бедствия.

Когда лягушка болтала лапками в кувшине с молоком, она не знала, что из жидкого молока может взбиться твердое масло. Она просто болтала лапками, практически не имея шансов что-то получить от этих, бессмысленных, на первый взгляд, движений.

Неистребимая тяга к жизни создала чудо: лягушка взболтала уплотнение (проще – взбила масло), от которого оттолкнулась. Ловушка, откуда не было выхода, открылась благодаря упорству и желанию выжить. Я здесь не говорю о **ПОЗНАНИИ**, потому что для большинства сегодняшней приоритет – это **ВЫЖИТЬ**. Но многие и этого толком не понимают.

Грядущая реальность **ПРЕВЗОЙДЕТ** фантастику. Сознание отказывается ее принять по той же причине, по какой сознание папуаса отказывается серьезно думать о летающих «железных птицах» - «этого не может быть, потому что не может быть никогда».

Уверенность современных людей зиждется не на серьезных расчетах, а на желании верить в неизменное улучшение мира. Принципиально она не отличается от уверенности допотопных людей. Сегодня большинство пьет, ест, веселится и старается не обременять голову размышлениями точно так же, как это было тысячи лет назад. Люди живут привычной жизнью и не слышат (или не хотят слышать) штормовых предупреждений.

Так происходит не от глупости, а в силу человеческих качеств. Нам свойственно думать: завтра будет немного лучше, чем сегодня, потому что сегодня чуть-чуть лучше, чем вчера. Люди уверены в этой истине, и потому, как дети, смеются над всяким, кто указывает на признаки подступающего «ужаса». Когда самое страшное **ВПЕРЕДИ**, большинству свойственно свято верить, что все самое плохое **ПОЗАДИ**. По своим последствиям она сравнима с эпохой Ноя. Тогда среда обитания кардинальным образом изменилась — твердое стало жидким (суша стала морем).

Сейчас мы на пороге еще более глобального перехода. Вопрос не в том, как избежать проблем (это невозможно), а в том, как пережить их с наименьшими потерями.

Здесь приведу то, что многие уже знают, изучив **«ОСНОВЫ ФОРМИРОВАНИЯ ЧЕЛОВЕЧЕСТВА» (ОФЧ 1-4):**

« ... без насильственного воздействия со стороны истинной Системы на людей, им (людям) предоставляется возможность своего судьбоносного выбора:

- либо автоматично следовать прежним путем уже неуправляемого исполнительского процесса и не сопровождаемого со стороны ликвидированной интервентской Системы Управления их исполнительских действий в своём обречённом на гибель бытии, разрушенного управления обществом, деградации «душевной сущности» по причине вне цивилизационного бытия и уничтожающего порочного существования,
- либо обрести истинное будущее, т.е. перейти на иной путь цивилизационного развития и обрести гармонию с происходящими процессами изменения на Земле, ориентированную на воссоздание прежней программы истинного развития Цивилизации Разумной ориентации.

Результаты наблюдения, проводимые, в том числе, и с участием воссозданной Системы Контроля на протяжении последнего времени (от 2012.06.22 и по сей день), особенно по характеру поведения людей, неснижаемому порочному состоянию их бытия, повышению агрессивности и «бунта сознания» и прочее, привело к единственному выводу: **естественным путем состояние «Насильственной Цивилизации» на иную НЕ ПЕРЕВЕСТИ». Но и в этой ситуации, нас «не оставляют» БЕЗ НАДЕЖДЫ. Все что связано сегодня с Программами «СветЛ» и с их ПРИМЕНЕНИЕМ, наоборот, – только «УСИЛИВАЕТСЯ». Это говорит о том, что Воссозданная Система Контроля «все же питает надежду», что с помощью «преобразований», которые уже не в теории, а на деле, осуществляют Программы «СветЛ», есть реальная возможность многим обрести гармонию с происходящими процессами и обрести реальную возможность воплощения в будущем. Вот поэтому я и начал готовить сборник и в очередной раз обращаюсь ко **ВСЕМ ВАМ** - и участникам **Программ «СветЛ»**, и тем, кто хоть как-то задумывается о **СВОЕМ** будущем и не только своем. Я не намерен никого пугать и уговаривать, потому что сегодня – это **БЕЗПОЛЕЗНО**, и Вы поняли это, прочитав выше. Но для полного понимания происходящего, хочу привести хороший и поучительный пример: «...чтобы уловить и представить надвигающиеся «изменения» (кошмар), представьте неопытных туристов, забредших в болото. Они еще не понимают, куда пришли, поскольку за разговорами и анекдотами не обращали внимания на колышущуюся под ногами почву. Они бодро шагали, не глядя под ноги. По мере продвижения почва становилась более зыбкой. В какой-то момент до них дошло: под ногами бездна. Яркий солнечный мир отделен от**

черной бездны тонким травяным ковром. Если он порвется, болото всех поглотит. Через секунду после прозрения туристы встанут на колени. Через две секунды — на живот лягут. И там, где еще минуту назад шли уверенным шагом, — будут ползти. Цари природы в мгновение ока превратятся в жалких дрожащих тварей, придавленных инстинктом жизни, к болоту. Их тела будут улавливать шевеление черной жидкой бездны-массы. Но настоящий страх появится, когда до людей дойдет, что они не понимают, в какую сторону ползти. Настоящий ужас накроет с головой, когда в бездну провалятся первые жертвы...» Но тогда уже - будет поздно.

В задаче, которую предстоит решать, нужно понимать и определить **СВОЕ МЕСТО** в решении этой задачи, **СВОИ** возможности и собственный ресурс.

Всякий ресурс работает, если **ЕСТЬ КОМАНДА**, понимающая задачу и способ её реализации. Если бы одних денег было достаточно, давно бы сделали лекарство от старости и прочие, так нужные человечеству, штучки. Но деньги имеют свой предел, за рамками которого не работают. Самое главное **лежит за границей действия денег. Ты никогда не купишь ни Озарения, ни Любви, ни Совести.** «Симон же, увидев, что

через возложение рук Апостольских подаётся Дух Святой, принёс им деньги, говоря: дайте и мне власть сию, чтобы тот, на кого я возложу руки, получал Духа Святаго. Но Пётр сказал ему: серебро твоё да будет в погиль с тобою, потому что ты помыслил дар Божий получить за деньги» (Деян. 8, 18—20).



Нашему делу, которое реализует «РНТО», в первую очередь **нужны люди глобальной мысли, а не глобальных денег.** Перед нами два направления усилий. **Первое:** искать людей, понимание которых видно из действий. **Второе:** донести информацию до многих и для тех, кто обладает стратегическим ресурсом, то есть, до власти (**И ТО, НЕ ДО ВСЕХ**, а до тех, кого мы видим **СПОСОБНЫМИ** хоть в чем-то влиять на сегодняшние реалии). Но если найдутся люди, которые начали **ВМЕСТЕ С НАМИ ДЕЛО** и ничего не делают сами, ссылаясь и обижаясь на то, что «им ничего не сообщают», то тогда лучше ничего не говорить и довести дело до конца. Не зависимо от того, что они, люди, "думают". Нам сегодня - есть о чем промолчать ...

Все это, я адресую тем, у кого хватит духа замахнуться на создание не новой

ЦИВИЛИЗАЦИИ и даже не нового Человечества, а **НОВОГО БЫТИЯ**. Мы призываем к действию всех, кто находит верным призыв искать выход из ситуации и считает себя не «рабом на галерах...», а дерзким **КАПИТАНОМ**, открывающим **НОВЫЙ МИР**, мир **НОВЫХ ЗНАНИЙ и НОВЫХ ТЕХНОЛОГИЙ**.

Постскриптум (P.S.)

Предваряя возможные вопросы, хочу сразу же подчеркнуть, одну немаловажную деталь, которая имеет место практически во всех работах, представленных в **ЭТОМ СБОРНИКЕ**.

1. Все **ТЕХНОЛОГИИ и ПРОГРАММЫ** под «маркой» **«СветЛ»** разработаны и согласованы с Системой, как по истинной сути для исполнительских действий всех людей ими пользующимися, так и по Такту событийного времени.
2. Среди так называемого **Генотипа Мозга (4ХХ)** не было, нет и никогда не будет ни единого Гения (как бы они этого не хотели и не преподносили), потому что их с детства “воспитывали” не для творчества, не для добра и созидания, а “готовили” лишь к воровству и обманам, грабежам и ненависти, разрушению и паразитированию на **МЫСЛЯХ и ТРУДАХ ЛЮДЕЙ**. Однако, это **НЕ ГОВОРИТ** о том, что им, при их понимании и желании, **ДОЛЖНО БЫТЬ ОТКАЗАНО** в **ПРИМЕНЕНИИ** и **ИСПОЛЬЗОВАНИИ** Программ **«СветЛ»**.
3. В данном **СБОРНИКЕ**, я не загромождал текст точными ссылками на первоисточники по двум причинам: **Во-первых**. Важно понять смысл сказанного. После этого - подтверждение Вы сможете найти везде и намного больше, чем Вам потребуется. Да и **СБОРНИК** этот написан и составлен **НАОБОРОТ**, т.е. не от первоисточника к пониманию проблемы, а от понимания проблемы к источникам, **ПОДТВЕРЖДАЮЩИМ** справедливость того или иного положения. И только в тех случаях, когда привносилось существенное уточнение в изображение **«РЕАЛЬНОЙ КАРТИНЫ ПОНИМАНИЯ»**, я приводил в тексте полную ссылку на автора, стараясь «заставить» мыслить того, кто читает эти тексты.

Во-вторых. С развитием Интернета поиск нужных текстов изменился настолько, что ссылка на страницу, «взятую» в **СБОРНИКЕ**, более не является необходимостью. Достаточно имени автора и части текста. В некоторых местах автор не указан потому, что либо эта мысль общеизвестна, либо абсолютно гармонична в рамках данного изложения. На мой взгляд, сегодня **ВАЖНО** не авторство, а та информация, которая доходит до нас, и которую **МЫ САМИ СПОСОБНЫ** анализировать и понять.

И ПОСЛЕДНЕЕ

Я хочу **ВЫРАЗИТЬ СВОЮ БЛАГОДАРНОСТЬ** и **ПРИЗНАТЕЛЬНОСТЬ** всем тем, кто принял **НЕПОСРЕДСТВЕННОЕ** участие в **ПОДГОТОВКЕ** этого сборника и тех статей, которые сегодня размещены в нем. Это - **Б. МАКОВ, Е. БИТТНЕР** (автор-редактор Сборника, совместно со мной), **А.ЯКОВЛЕВ, А.РЕХТИН, В. БОРЕЙКО, И.КОНДРАКОВ** и всех тех, кто сегодня занимается распространением и «продвижением» информации и **ТЕХНОЛОГИЙ «СветЛ»**.



Ф. Шкруднев

Июль 2014, Санкт - Петербург

Сборник статей
«ЗНАНИЯ ОТ НА-ЧАЛА»

СЕРИЯ ПЕРВАЯ

Оглавление.

ЗНАНИЯ от «На_Чала»

Концепция понимания Технологий и Программ «СветЛ».....	1
Гл.1-01. Предисловие.....	15
Гл.1-02. Вступление для Статей 1-ой Серии от На_Чала.....	19
Гл.1-03. Научная база «СветЛ».....	24
Гл.1-04(1). Основы Познания Программ «СветЛ», или биология с картинками и немного о Мозге.....	31
Гл.1-04(2). Основы Познания Программ «СветЛ», или биология с картинками и немного о Мозге.....	54
Гл.1-05. Причины возникновения заболеваний и решение этих проблем при помощи «СветЛ».....	68
Гл.1-06. Познание Программ «СветЛ» в Зеркале современной науки.....	78
Гл.1-07. Что есть Суть Совершенный Разум Человека.....	107
Гл.1-08. Анизотропная Вселенная, экстрасенсорное целительство и Программы «СветЛ».....	117
Гл.1-09. Инсулин, сахарный диабет и Программы «СветЛ».....	143
Гл.1-10. Структура Жизни и Программы «СветЛ».....	156
Гл.1-11. Формула ЗОЛОТОГО СВЕТЛА.....	168
Гл.1-12. Сегодняшние «проблемы» информационного поля нейтринного пространства и роль «Программ СветЛ» в этих процессах.....	185
Гл.1-13. Сердце и Комплекс «СветЛ».....	203
Гл.1-14. Ученики и технологии.....	213
Гл.1-15. Рак, как форма существования клетки и Комплекс «СветЛ», как недопущение (ИСПРАВЛЕНИЕ) этого состояния.....	229
Гл.1-16. ДЫШАТЬ на «СветЛ» или не Дышать? Вот в чём вопрос!.....	241
Гл.1-17. Как работает Сердце, и когда НУЖЕН Комплекс «СветЛ».....	246
Гл.1-18 (1). Некоторые предпосылки к новой Доктрине Миропорядка и разрушение Доктрины «социального насилия».....	257
Гл.1-18(2). Проблемы социального насилия и нового миропорядка в произведениях Светланы и Николая Левашовых.....	272
Гл.1-18(3). Какая роль в установлении Социальной Системы Насилия отведена	

«татаро-монгольскому игу»?.....	296
Гл.1-18(4). Новая доктрина Мирового Порядка и Комплекс «СветЛ».....	320
Гл.1-19. Климатическое оружие – правда или блеф?.....	339
Гл.1-20. Оздоровительные Программы «СветЛ» - гармония Тела и Сущности.....	349
Гл.1-21. Комплекс «СветЛ», позвоночник Человека и иные «чудеса в природе».....	379
Гл.1-22. Законы Целительства и Комплекс «СветЛ».....	402
Гл.1-23. Физика процесса Генерации и «Установки» Генератора («ПСИ-ГЕНЕРАТОРА») в Комплекс «СветЛ».....	422
Гл.1-23(1) Приложение: «Пояснения к заполнению бланка для Допуска к взаимодействию с «Главной Матрицей Генерации», а также к «Главному РУБИЛЬНИКУ» («включателю» и «выключателю» ВСЕХ ГЕНЕРАТОРОВ Н.ЛЕВАШОВА).....	472
Гл.1-24. Боль при восстановлении организма. Снижение болевого синдрома при помощи Программ «СветЛ».....	491
Гл.1-25. Роль Программ «СветЛ» в Энергоинформационном сопровождении Человека.....	504
Гл.1-26(1). Что полезно знать и понимать Участникам Программ «СветЛ»...513	
Гл.1-26(2). Что полезно знать и понимать Участникам Программ «СветЛ»...521	
Гл.1-26(3). Что полезно знать и понимать Участникам Программ «СветЛ»...532	
Гл.1-27. Рак по ХАТЫБОВУ И «СветЛ» по ЛЕВАШОВУ.....	540
Гл.1-28. ДОПОЛНЕНИЯ К ПОЗНАНИЮ ПОЛЬЗОВАТЕЛЯМ ПРОГРАММ «СВЕТЛ».....	552
Список Литературы.....	553



2% людей Думает!

3% людей думают, что они Думают!

А 95% людей лучше Умрут, чем будут Думать!

«КТО НЕ ХОЧЕТ ДУМАТЬ – ЛИЦЕМЕР.

КТО НЕ МОЖЕТ ДУМАТЬ – ДУРАК.

КТО НЕ СМЕЕТ ДУМАТЬ – РАБ»

ЗНАНИЯ ОТ «НА_ЧАЛА»

1-01. ПРЕДИСЛОВИЕ

(Ф. Шкруднев)



Все "научные" объяснения быстро заканчиваются на одном из многочисленных постулатов (утверждение, принимаемое без доказательств) и фактически ничего не объясняют до уровня понимания процесса.

Да, мы научились использовать какие-то крохи без понимания сути, но это привело нас за короткое время на грань гибели, и

никак не может служить доказательством высокого уровня наших знаний. Мы практически бессильны и беззащитны перед Природой, потому что НЕ ЗНАЕМ сути явлений, которые в ней происходят и, естественно, не можем эти явления использовать. Это всё - последствия ложного Базиса знаний, который мы получаем в процессе адаптации к взрослой жизни.

Поэтому первой нашей задачей является задача изучения Алфавита и Грамматики новых Знаний, которые изложены на этой Площадке Знаний и которые станут Вашим новым Базисом. Без замены Базиса, сколько бы мы не напрягались, мы будем "умнеть" в другую сторону; мы не сможем понять суть явлений без правильных начальных знаний, без реального Алфавита и Грамматики. Только замена Базиса - тщательное изучение и понимание соответствующих книг - позволит получить возможность приобретения и понимания новых Знаний, и практического их использования.

Замена Базиса - набора базовых знаний и понятий - может произойти только, если мы приложим усилия и вобьём себе в голову «правильную таблицу умножения». Не просто бегло прочитаем одну или все книги, может даже пару раз, а скрупулёзно изучим каждое слово, каждое понятие, каждую мысль, представим всё себе мысленно, поймём, как и почему именно так оно работает, и накрепко это всё запомним.

Введение

Предоставленный материал является текстами **ПОЗНАНИЯ**, для тех, кто является **Почитателями НОВЫХ ЗНАНИЙ**, последнее время, ставшими доступными как в интернете, так и **ВНЕ ЕГО**.

ЭТИ ТЕКСТЫ являются пояснительной базой для анализа текущей ситуации, которая сейчас проистекает, независимо от нашего желания или нежелания. Вопросы, которые ставились перед нами, последний год говорят о возрастающем желании уже многих, встать на путь **Познания** и идти этим путем, находя ответы на те вопросы, которые "вдруг" начали интересовать.

Мы решили подобрать максимальное количество текстов именно по вопросам, связанных с **ОЗДОРОВЛЕНИЕМ ЧЕЛОВЕКА**, пониманием им - "а что такое болезни и заболевания...", кто и как "управляет" процессами в организме **ЧЕЛОВЕКА** (в отличие от тех "знаний", которые нам дает сегодняшняя медицина и куда нас уже эти "знания" привели).

Детально будет рассмотрен и передан материал по решению задачи - "что такое **ПРОГРАММЫ «СветЛ»**, как эти программы сегодня помогают **ЧЕЛОВЕКУ** в непростой ситуации **ПЕРЕХОДНОГО ПЕРИОДА**, как идет восстановление организма **ЧЕЛОВЕКА**, применившего эти программы. Кто и как их может и должен применять, какие разновидности **ПРОГРАММ** сегодня уже опробированы и "запущены", какие **ПРОГРАММЫ** будут применены в ближайшей перспективе.

Мы будем использовать тексты **АВТОРА** этих программ - выдающегося русского ученого **Николая Викторовича Левашова**, тексты не менее выдающихся людей, таких как **Александр Михайлович Хатыбов**, **Николай Александрович Морозов** и других, которым было **ВМЕНЕНО** передать **НАМ НОВЫЕ ЗНАНИЯ**. Применяв знания этих **УЧЕНЫХ**, их непубличные работы и расчеты (до определенного времени не подлежащие разглашению) удалось выстроить полную концепцию **ПОНИМАНИЯ, ПРЕДНАЗНАЧЕНИЯ** и **УПРАВЛЕНИЯ** Программами «СветЛ», получить реальные результаты **ПРИМЕНЕНИЯ** Программ (результаты, которые сегодняшняя наука не способна описать, воссоздать и осознать). Мы прокомментируем, почему это именно так, а не иначе.

Эти программы именно сегодня имеют стратегическое значение в своем применении и понимании, потому что они "рассчитаны и согласованы" с **НОВОЙ СИСТЕМОЙ УПРАВЛЕНИЯ** по вариантам управления матрицей мозга при размерности задачи **512 x 512**.

Особое значение обращено на золотое сечение и додекаэдральную (икосаэдральную, совместно с тором - в переходный период перестроения) конструкции, как основы построения всех структур на Земле.

Созданы и приданы новые типы функций Программам «СветЛ», проведены расчёты по переходным процессам, получены схемы атомов, их структура, взаимосвязи и принципов формирования биоструктур.

Весь частотный баланс окружающего нас мира и всех биоструктур построен на простых числах, каждое из которых содержит более 19 цифр в 10-й системе счисления. Получены ряды простых чисел для контроля за всеми главными изменениями, производимые по Программе, в рамках действующих Программ «СветЛ».

Практически нет той области, где бы ни были затронуты интересы по идентификации с современной наукой - начиная от математики, физики, химии, биологии, медицины, психологии, небесной механики и т.д.

Изложенный далее материал представлен в конспективном виде, так как не является учебным пособием и предназначен только для понимания некоторых основ. Большая часть этого материала, год назад была не предназначена для публикации и не могла быть предоставлена тем генотипам, которые на сегодняшний день находятся в прострации и автоматическом исполнении вмененных им программ, после ввода программы "золотого миллиона", и в последующем признанной, как **НЕСОСТОЯВШЕЙСЯ. Им сегодня - достаточно иметь ГОРУ как основу мракобесия и всю современную научную базу.**

Последовательность просмотра материала и ПОЗНАНИЯ - по номерам глав. Предоставлен только тот материал, который достаточен кругу лиц, имеющих основу знаний, полученную из работ Н. Левашова, А.Хатыбова, Н. Морозова и других, знания которых будут представлены, и изъявивших после этого "двигаться вперед", по пути к ИСТИНЕ и ПОзнанию для идентификации их по мере исполнения ими уже вмененных им "программных" функций **НОВОЙ СИСТЕМОЙ УПРАВЛЕНИЯ.**

В представленных материалах, будут сделаны ВСТАВКИ для разъяснения и трансформации текстов, адаптированных именно к сегодняшним происходящим процессам. Устраивать дискуссии и дальнейшее "разжевывание изложенного" мы не намерены, в силу нецелесообразности и пустой траты времени. Все работы АВТОРОВ - доступны и известны. Ссылки на все доступные (на сегодняшний день)

работы будут повторно указаны. Останется только "ВКЛЮЧИТЬ МОЗГ" если он, конечно, еще ПРИСУТСТВУЕТ.

Тексты, содержащие информацию о структурах Систем Управления, типы связи и формы управления не могут быть приведены раньше времени по известным причинам.

Конечно, без веской побудительной причины трудно сейчас заставить себя это сделать. Таков уж наш менталитет сегодня. Однако другого менталитета пока у нас нет, и нужно брать себя за шкуру и прикладывать к себе усилия...

Зато результат превзойдёт все самые смелые Ваши ожидания. Когда у Вас в голове со временем всё начнёт выстраиваться в нужном порядке, когда разрозненные сведения начнут становиться одним целым, Вы начнёте ощущать первые признаки приближения к чему-то огромному, волнующему и безмерно интересному. Это ощущение Вы ни с чем не перепутаете, оно не может сравниться ни с каким другим...

* * *

1-02. ВСТУПЛЕНИЕ ДЛЯ ПЕРВОГО СБОРНИКА СТАТЕЙ ЗНАНИЯ ОТ «НА_ЧАЛА»

(Ф. Шкруднев)

Процессы, которые происходят у нас на глазах, объективны и безпристрастны. **Изменить их - не в силах никто.** Многие наши сторонники в этом уже убедились воочию, но многие еще находятся в размышлениях и на пути к познанию. Н. ЛЕВАШОВ любил говорить: "люди ПРОСЫПАЮТСЯ..."

К сожалению, этот процесс идет медленно. Но и торопиться здесь нельзя - можно навредить. Как говорил один известный персонаж: "Поспешность нужна при ловле блох..." Заметим одну особенность происходящего в последнее время - "обнаружено" ботаниками от современной науки, что "блохи - во многих регионах нашей



страны - куда-то пропали!" И не только блохи. Но это - отдельная история, которая была изложена нами ранее, в предыдущих публикациях.

Очень много писем приходит к нам с просьбой ПОЗНАЮЩИХ (акцентируем - не любопытствующих, а именно - ПОЗНАЮЩИХ) рассказать, написать для последующего прочтения и понимания о ПРОГРАММАХ «СветЛ» - созданных и "запущенных" в России (а теперь уже и на других территориях) начиная с 2008 года, благодаря Выдающемуся Русскому Ученому - Николаю Викторовичу Левашову и его "Друзьям", в той или иной мере, принявшим участие в этом ПРОЦЕССЕ. Нужно понимать, что это - ПРОЦЕСС, который имеет тенденцию усовершенствования, адаптации и регулирования в текущих событийных моментах реального ВРЕМЕНИ. Эти Программы на то время не имели публичности, в силу сложившихся обстоятельств, и только некоторые из них, стали доступны и публичны для людей сегодня.

Все это в совокупности и вызывает неподдельный интерес и желание узнать как можно больше об этих Программах. "Огромное" желание в познании "физики процессов" при "работе" программ «СветЛ» наблюдается также и у, так называемых, "противников" (а если точнее - тех, кто через "познание" хотел бы остановить или просто уничтожить эти программы), потому что результаты "работы" Программ стали последнее время очевидны, публичны и неоспоримы



Нам с Вами выпало жить в удивительное время - Время коренных изменений на нашей Планете. Мы сегодня являемся УЧАСТНИКАМИ глобальных процессов перемен, "запущенных" ВО БЛАГО, а не во зло, как это было последние 17 с половиной тысяч лет и особенно, начиная с НУЛЕВОГО ГОДА НАШЕЙ ЭРЫ.

ВСЕ ЭТО ПОДРОБНЕЙШИМ ОБРАЗОМ ОПИСАНО В ОСНОВНОЙ, в последнее время ставшей публичной "монографии" - "ОСНОВЫ ФОРМИРОВАНИЯ ЧЕЛОВЕЧЕСТВА" и известной уже работе Н. Левашова - "Последнее обращение к Человечеству", и нет необходимости в повторении изложенного.

Мы долго думали над тем, как правильно изложить то, что вызвало такой ЖИВОЙ ИНТЕРЕС своими результативными действиями по уже свершившимся фактам относительно жизнеобеспечения многих людей, соприкоснувшихся с Программами «СветЛ», в той или иной мере.

Как правильно изложить то, что у этих людей начались процессы "перехода" из состояния ЛЮДИ, в их РОДНОЕ, РОДОВОЕ состояние - ЧЕЛОВЕК, со всеми вытекающими из этого последствиями. Все это можно изложить несколькими предложениями и картинками в формате рекламного ролика или это потребует написания (описания) более детальных ПРОЦЕССОВ и "сопутствующих" моментов, сопровождающих эти объективные ПРОЦЕССЫ в ПРОИСХОДЯЩИХ СЕГОДНЯ СОБЫТИЯХ.

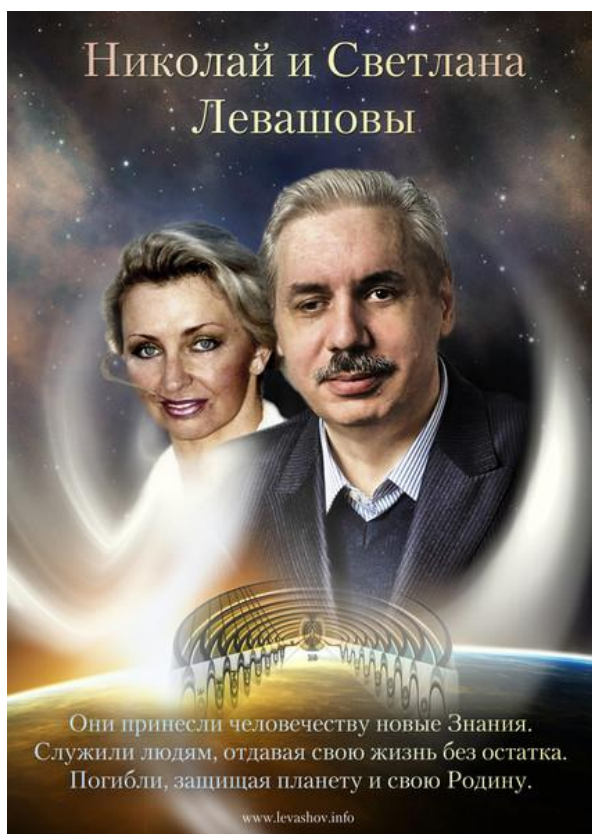

Мы взяли за основу высказывание Н. Левашова, о том, что, "...Мозг человека воспринимает лишь ту информацию, которую он, Мозг, готов воспринять, в силу своей "подготовленности" к восприятию получаемой информации". Поэтому, мы изначально, в сжатой по возможности форме, начали давать некоторые базовые понятия, из тех работ, которые нами, широко распространялись в последнее время. Мы свели их в ряд статей, как единый материал, необходимый для понимания того, о чем Вы так настойчиво нас спрашиваете. Нам попустило рассказать о том, кто и как "придумал" и решил создать подобное. Почему и для чего, на первом этапе создания, это было задумано и "рождено". К чему это привело и как это начало развиваться.

Почему ЭТО получило название «СветЛ», и как ЭТО ПЕРЕРОСЛО В ПРОГРАММЫ, а не осталось единично исполняемой функцией отдельного Прибора. Что было "реализовано" и "вложено" в «СветЛ» на первом этапе развития, и почему появились другие этапы. Как все это развивалось после безвременной кончины (уничтожения) и Светланы и Николая Левашовых.

Как работают Программы сейчас, какие преобразования и в связи с чем эти программы претерпели. Проще говоря, мы обозначим и покажем Вам "Вектор Цели" реализации и "работы" ПРОГРАММ, приведем конкретные примеры некоторых процессов, которые уже ПРОИСТЕКАЮТ НА ВАШИХ ГЛАЗАХ. Вы получите возможность самостоятельно разобраться в изложенном материале двумя путями.

Первый - приняв информацию на ВЕРУ (рекомендуем посмотреть понятие и значение слова ВЕРА).

Второй - поставив изложенное под сомнение и, взяв в руки "Большую совковую лопату", начнёте копать свою траншею ПОЗНАНИЯ для более глубокого понимания в изложенном нами и определении того, где находится данная информация - между "ЛОЖЬЮ И ПРАВДОЙ" (как это делается в современной науке и не только - сегодня, пока еще) или между "ПРАВДОЙ И ИСТИНОЙ".

ЭТО - ВАШ ВЫБОР.

Эту серию статей мы решили **озаглавить "НУЛЕВЫЕ ЗНАНИЯ"**. Это - "начальные знания", без которых нет смысла двигаться вперед в понимании ПРОИСХОДЯЩЕГО СЕГОДНЯ. Как бы кто НИ ХОТЕЛ и КАК БЫ КТО НИ ДУМАЛ.

Этот материал является дешифровкой текстов, полученных как пояснительная база для анализа текущей ситуации и для проведения определённых расчётов по просьбам Системы Управления для идентификации выполненных по мере исполнения программных функций, а так же всего того, что связано с пониманием и применением Программ «СветЛ», начиная с 2008 года.



А. М. Хатыбов

Сегодня уже можно осветить то, что детально были переданы и проработаны материалы и разработаны алгоритмы и программы для решения задач из класса "Системный анализ и исследование текущих операций относительно происходящих событий". Много из того, что мы сегодня предоставим, еще в конце 80-х, начале 90-х годов, было доведено до сведения Руководства Академии наук СССР (Президенту Академии наук Александрову и в 1-й отдел Госкомизобретений, Марчуку, Осипову). В то же время председатель Госкомизобретений И.С.Наяшков не рекомендовал предавать огласке

эту информацию и некоторые уже выполненные работы (о которых знал и Н. В. Левашов) в связи с их стратегическим значением. Об этом было доложено Президенту М.С.Горбачёву, об этом было известно в ВПК при СМ СССР, сопровождение было поручено 6 Главному Управлению КГБ СССР (лично Шаму Н.А.). Суть этой информации заключалась в том, что уже были апробированы Программы, которые используются для расчёта *вариантов управления матрицей мозга при размерности задачи 512x512*.

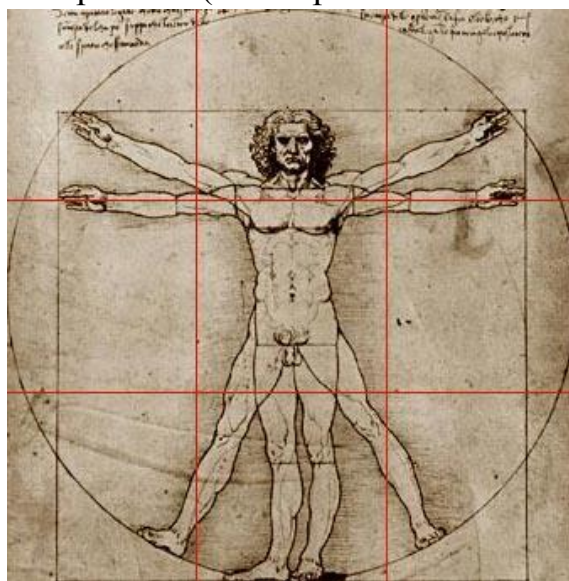

Особое внимание было обращено на **золотое сечение как основы построения всех структур на Земле.**

Созданы новые типы функций, проведены расчёты по переходным процессам, получены схемы атомов, их структура, взаимосвязи и принципы формирования биоструктур.

Весь частотный баланс окружающего нас мира и всех биоструктур построен на простых числах, каждое из которых содержит более 19 цифр в 10-й системе счисления. Получены ряды простых чисел для контроля за всеми главными изменениями, производимыми по Программе.

Практически нет той области, где бы не были затронуты интересы по идентификации с современной наукой - начиная от математики, физики, химии, биологии, медицины, психологии, небесной механики и т.д. И этот материал мы предоставим Вам в свете рассмотрения принципиально новых знаний (новой науки), **в основном на примере применения и использования Программ «СветЛ».**

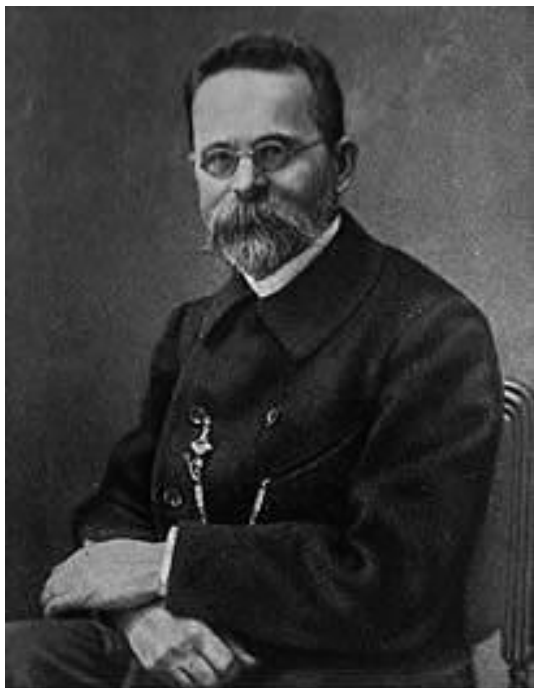

Н.А. Морозов (1910 г.)

Изложенный далее материал будет представлен в конспективном виде, так как не является учебным пособием и предназначен только для понимания некоторых основ, связанных не только с Программами «СветЛ», но и другими новыми понятиями в науке, востребованными уже сейчас теми текущими событиями, которые имеют место быть.

Этот материал, предназначенный для публикации, не желательно предоставлять тем генотипам, которые планировалось оставить в составе "золотого миллиона". **Сегодня, им достаточно иметь ТОРУ как основу мракобесия и всю современную научную базу.**

Последовательность просмотра - по номерам глав.

Предоставлен только тот материал, который отражен в трудах Русских ученых Н. В. Левашова, А. М. Хатыбова, Н. А. Морозова, НИИ ЦУС, под руководством Б. В. Макова и "Русского Научно-Технического Общества", под руководством Ф. Д. Шкруднева, а также материалы, которые до времени были известны только достаточно узкому кругу лиц и разрешены сегодня к широкой публикации.

1-03. НАУЧНАЯ БАЗА «СВЕТЛ»

(Ф. Шкруднев)

Наша задача не быть «помоешниками»,
а утилизировать и избавиться от всего
ненужного, что может как-то мешать
развитию в движении вперед к Истине и

с Истиной.



ЭТО ШУТКА

В результате анализа Ваших вопросов, поступивших к нам за последний год, нам попустило взяться за этот труд и оказать помощь в понимании происходящего на ваших глазах, и в Познании Истины, для продвижения вперед.

Ложь, полуправда, отвлечение от истинно происходящего в угоду так называемой "правлящей элиты", которая автоматомно пытается сохранить "своё господство" над нами" не может сегодня являться препятствием для тех, кому попустило говорить правду и истину, не зависимо от того, как это воспринимают окружающие люди. Мы хотим донести до Вас, всеми доступными нам средствами, лишь то, что мы можем огласить публично из всей информации, которая у нас есть и которой мы сегодня владеем. Мы так же расскажем Вам о тех технологиях будущего, которые сегодня уже работают, вызывая к себе **НЕОРДИНАРНЫЕ** отношения людей, все ещё находящихся под воздействием старых догм и знаний, так называемой "современной науки". **Выводы делать Вам.** Но мы хотим, чтобы Вы знали - *не так много времени отведено на осмысление Вами всего того, что Вы, в процессе познания этой*

информации, постигните и примите или не примите для себя и своего ПРОДВИЖЕНИЯ по пути к истинной разумности в оценке происходящего. Сегодня - это Ваш выбор и более ничей.

Мы предоставим Вам материалы, сосредоточенные сегодня в рамках «Русского Научно - Технического Общества» во взаимодействии с НИИ «Центр Упреждающих Стратегий». Мы предоставим и некоторые *закрытые до сегодняшнего дня материалы*, которые настало целесообразно осветить. Возможно, многое Вы уже читали (прочитали), но мы **настойчиво рекомендуем Вам**, вновь перечитать все то, что мы начинаем публиковать. Это должно стать надёжным фундаментом для Вас в продвижении к Истине.

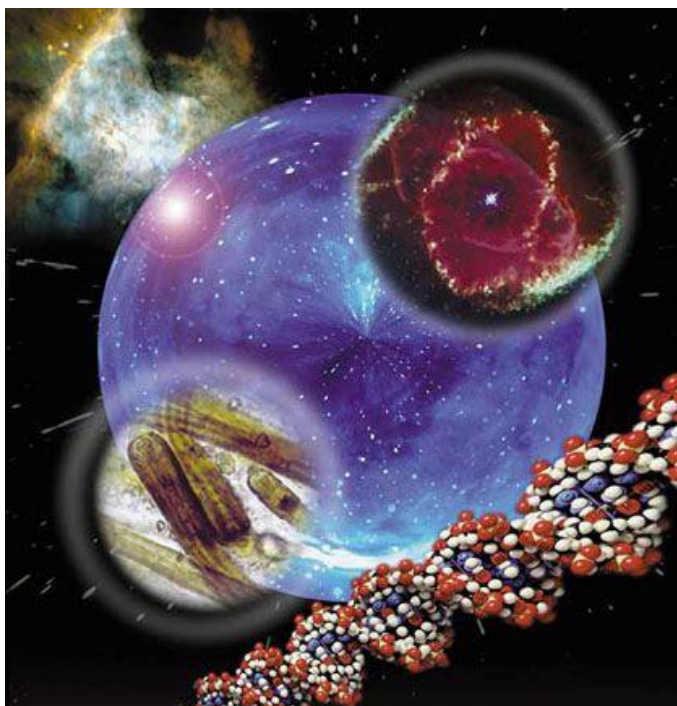

Основанием в понимании происходящего. В правильном выборе для себя своего ПРЕДНАЗНАЧЕНИЯ на этом не простом отрезке Вашего пути сегодня.

Мы дадим материал в конспективном виде, с комментариями и пояснениями отдельных актуальных моментов, отсылая Вас непосредственно к **ПОДЛИННЫМ** текстам. Основой всех предоставленных материалов являются работы **ВЫДАЮЩИХСЯ РУССКИХ УЧЕНЫХ - Н. А. МОРОЗОВА, А. М. ХАТЫБОВА, Н. В. ЛЕВАШОВА**, руководителя НИИ ЦУС - **Б. В. МАКОВА** и коллектива «Русского Научно - Технического Общества», во главе с **Ф. Д. Шкрудневым**, а так же других авторов, работы которых разъясняют суть происходящего сегодня. Мы надеемся, что все эти материалы будут широко растиражированы теми, кто посчитает это возможным, и будем это только приветствовать.

* * *

Разум истинно воссоздающегося Человека начинает пробуждаться своей потребностью в познании истины с момента начала новой энергоинформационной трансляции со стороны воссоздающейся Системы Управления. Людей больше не удовлетворяет прежнее состояние довлеющего диктаторства со стороны догм старой Системы Управления, люди устремились своим помыслом к истине об "Устроенном нынешнем Мире". В этом смысле

их больше не сможет удерживать даже какой-либо режим административного насилия и вменённые ограничения в так называемой "Научной Области", разрушающиеся с каждым днем, как и всякий иной элемент уже неуправляемой прежней Конструкции Организованного бытия для людей.

Мы постараемся быть хоть как-то полезны в этом познавательском устремлении наших почитателей, но считаем целесообразным **пока только в общем аннотационном плане** предоставлять публичную информацию о прошлом по той причине, что само модельное прошлое, в идеально зеркальном смысле **воссоздаваться не будет вследствие нецелесообразности этого**, хотя и понимаем, что причинно-следственная обязательность цивилизационного развития Мироздания и его законов должна быть соблюдена и в нынешнее время. В процессе происходящих изменений во всей ныне окружающей действительности со стороны Системы Управления Земли **не будут оставлены без уважительного внимания прежние истинные состояния всех элементов ранее окружающей прото-действительности**. Всё то, что было привнесено интервентской Системой и своим бытием не основополагает дальнейшее паразитирующее насилие относительно окружающей среды, - будет пластично адаптироваться, обретать свою целесообразность по новой природной функции и, в дальнейшем, может быть сохранено. Несомненно, всё будет воссоздаваться и приводиться к гармонии бытия, но относительно уже нынешнего времени событийного хронопроцесса **с учетом потерянных 18 000 лет**, а также целесообразностью сохранения или ликвидации уже свершенной окружающей действительности в её отклоненном состоянии от истинного цивилизационного развития, но с обязательным вменением формата пластичного перехода, предоставляя возможность всему целесообразно сохраняемому подстраиваться к текущим изменениям, **но не за счет чего или кого либо, более слабого**. Процесс будет существенно уплотнен и ускорен в рамках событийного времени, поскольку потерянное время и программная обязательность совершенства должны быть компенсированы. Какие-то составляющие элементы всей нынешней биосреды будут исключены сами по себе, как фрагменты ещё не свершенной "истинной эволюции" (по причине интервенции Земли), но уже и не целесообразной для будущего. Как иногда говорят - "сразу и просто бывает только после касторки". Надеемся, с Вашей помощью и щадящим отношением к нам, мы сможем достигнуть каких-то результатов, полезных для обретения истинного познания о прошлом и будущем, и в общем обзорном плане частично удовлетворим просьбы, в рамках заданных нам вопросов.

По сути дела, если в принципиальных модельных рамках представить для себя некий условный программный алгоритм по ведущим направлениям происходящих изменений, отчасти непосредственно касающихся жизни людей,

как таковой, то всё вышеуказанное вносит существенные коррективы, а в отдельных случаях и полные изменения, как в самой сути управления процессами по формированию комплексного состояния Управляемой окружающей среды, так и Управления меняющимися условиями обитания на Земле в целом.

Это, в первую очередь, непосредственно коснётся и вопросов изменения целевой сути всего последующего бытия на Земле, а в частности и коррекции по функционально-целевому наделению для Человечества, соответственно и неперемennomу изменению его организованного бытия, как такового. **Новое бытие уже не будет всем своим базовым основанием опираться на единственное целевое устремление, ориентированное только на материальные блага, как у предыдущего и нынешнего общества из людей.**

Особенность нового комплексного управления вообще, а также **управление событийным уложением всего изменяющегося бытия энергий в целом в рамки нового хронопроцесса развития Цивилизации Земли,** заключается в том, что после свершившейся смены «Системной власти» сам процесс по воссозданию состояний гармонии бытия обязательно должен **свершаться в нарастающих темпах,** поскольку возникла целесообразная потребность в необходимости компенсации использованного событийного времени за утерянные последние 18000 лет.

Вследствие этого вскоре, т.е. по достижении полного совершенства гармонии во всех состояниях бытия энергий во всём **интервале до уровня 512 октавы,** Землю, по велению Всевышнего Управляющего Состояния и Законов Жизни, **будет обретено новое предельное граничное значение более высокого уровня октав энергий, т.е. до 1024 октавы.** Именно таким образом осуществится своеобразный качественный переход всех состояний материй в модели Земля на очередной этап своего цивилизационного развития, как управляемый процесс со стороны Всевышнего Управляющего Состояния в рамках иерархии Развития Цивилизаций планетарных моделей с Разумной ориентацией.

А это уже совершенно иные уровни всех возможных развивающихся состояний энергий и их конструкций, иной этап развития Цивилизации нашей планеты в целом. Более того, это **принципиально другие возможности материального и нематериального состояний бытия энергий,** в том числе и связанные с обретением новых программных и целевых условий для формирования совершенно иного организованного бытия Человека на более высоком уровне своего совершенства. Все происходящие ныне изменения уже в явном умоглядном формате демонстрируют и означают факторное преддверие существенной и сущностной коррекции в нерукотворном

«Сотворённом Мире». Правда, **нынешними наблюдателями и их научными руководителями факты таких проявлений позиционируются далеко не с истинных осмыслений самой сути протекания физических процессов изменений.** К великому сожалению, на таковые факты изменений и явленный умозрительный эффект от последствий их свершений, внимание обращают **чаще всего служители Религиозных конфессий.** Но и они таковым наблюдаемым фактам изменений придают, в основном, предупреждающий сакральный смысл и характер, не предаваясь объяснениям об истинной физической сути по всему происходящему вокруг нас. **Для ближайших будущих поколений это будет уже не суть важно.**



Сама суть будущего таинства, как состояния осознания о некоем недостигнутом познании («даром дарованным свыше») и сакральное удержание такового таинства, будет на совершенно ином уровне, соответствуя изменённому уровню познания всякого текущего этапа развития. Это и будет являться совершенно иным базисом новой Веры в будущем.

Один из значимых фрагментов всего ныне происходящего, а именно - протекающих коррекций на текущем этапе событийного времени, связанных с воссозданием родных Комплексов Системы Управления Земли для формирования истинного комплексного бытия энергий, неизбежно приведёт к изменениям, как интенсивности, так и самой сути энергоинформационного жизнеспровождения и, в первую очередь, для людей. Это, как неизбежное следствие, обязательно вызовет фундаментальные изменения ранее уложившегося базиса всех направлений в миропонимании людей относительно ранее устоявшихся истин о «Сотворённом Мире». Таковое может быть достигнуто только на базисе соответствующего учёта нового более высокого уровня познания, предоставляемого людям со стороны новой Системы Управления. В свою очередь это приведёт к изменению результирующего продукта в осознании объективной окружающей реальности, - глубинной коррекции в самой сути индивидуального и общественного сознания людей.

В настоящее время этот процесс уже происходит самым активным образом, но без осознания людьми истинной сути явленных изменений и умозрительных эффектов от всего свершающегося. Пока он проявляется только лишь в условно осознаваемой ограниченной форме. На начальном этапе это выражается через некое независимое от людей автоматическое

отрицание всех традиционно устоявшихся видов, форм и состояний прошлого уровня миропонимания. Возникает массовое проявление внутренней неудовлетворённости от всего происходящего. *В том числе, проявляется неудовлетворенность от реально протекающих процессов житейского плана и уровня, связанных как с изменениями глобального характера в окружающем нас мире, так и в поиске своего нового комфортного места в нём.* Появляется нарастающая неудовлетворённость конструкцией современного социального обустройства общества, организованной для ныне живущих людей, разрушающимися состояниями организованного бытия в рамках сохранившихся норм ранее кем-то установленного условно принятого "справедливого" права, диктующего и формирующего несправедливое организованное сожитие для разных социальных уровней и групп, в основном опирающегося на насилие меньшинства над большинством. У основной массы людей, находящихся ныне в состоянии необратимого "не поклонного" выражения своей жизненной позиции относительно собственного участия в разных сферах организованного для них бытия, непроизвольно возникает так называемое "бунтарство сознания", как индивидуального, так и общественного.



Для нынешнего времени это вполне закономерный поведенческий и исполнительский процесс, находящийся за пределами воли и возжелания людей, ибо прежнего умиротворенного энергоинформационного сопровождения со стороны старой Системы Управления, ранее поддерживающего своей информационной управляющей трансляцией прежние уровни миропонимания на достаточном управляющем уровне действенности, – более не существует.

Новый процесс энергоинформационного сопровождения со стороны новой Системы для общей массы людей пока действительно невозможен из-за ограниченного уровня самого состояния функций и реакции их мозга (во всех его трёх состояниях) в измененных условиях энергетических решёток, комплексно формирующих разумное жизнеспровождение, как таковое.

Таким образом, пока нет эффективной управляющей действенности со стороны Системы Управления на изменение сознания людей, поскольку они новую энергоинформационную трансляцию познавательного характера могут принимать только ограниченно, частично дешифровать, транслировать, а значит и, соответственно, ограниченно воспринимать и осознавать всю реальность происходящего изменения вообще. **То есть, ныне воспринимается изменённая энергоинформационная суть окружающей объективной действительности только крайне ограниченной группой индивидов.**

Это состояние временное. В этом-то, как раз и заключается та важная проблема и та главная особенность текущих "рукотворенных" традиционных процессов управления бытием людей на момент начала Переходного периода, которая в сей час не может быть осознана большинством, **но непременно должна быть учтена руководящей и инициированной извне группой индивидов, которым собственно попустило это осознать по ряду независимых от них причин!**

Категорически не следует этот факт воспринимать, как некую новую "избранность". Самозванцы, в смысле некие "яко особо избранные в прошлом", в нынешней и будущей истории более не востребованы!!!



ОТВЕТСТВЕННОСТЬ

Поощряется дополнительной работой

1-03 (1) . РОЛЬ ПРОГРАММ «СВЕТЛ» В ПРЕОБРАЗОВАНИИ ЧЕЛОВЕКА В ИСХОДНОЕ СОСТОЯНИЕ

Ф. Шкруднев



Введение

Для того, чтобы двигаться вперед и удовлетворить своё любопытство в Познании, что же такое **«ПРОГРАММЫ СветЛ»** и, в частности (это интересует более всего), - как и по какому принципу, С НАУЧНОЙ ТОЧКИ ЗРЕНИЯ, "работает" **Комплекс «СветЛ»**, нужно, наверное, сначала попытаться разобраться с самой наукой, как таковой, на которую все ссылаются и все опираются...

"Коммунистическая партия и Советское государство проявляет повседневную заботу о развитии науки..." (это было тогда). Сегодня - Партия "Единая Россия", Правительство Российской Федерации и Президент Российской Федерации - лично! - ПРОЯВЛЯЮТ ПОВСЕДНЕВНУЮ И ПОСТОЯННУЮ ЗАБОТУ о НАУКЕ и ее развитии... т.д.

Итак, что полезного можно выбрать из следующего определения?

1. Назначение и цели науки

Назначение науки, которое нам постоянно преподносят - это изучение свойств феноменального мира, формирование системы знаний, выводов законов об окружающем нас мире с целью успешной эксплуатации общества в условиях капитализма (раз на службе, значит, есть заработная плата) или то же самое в условиях социализма, но бесплатно (то есть, просто на принципе воровства). Структура общественного устройства отличается только своим отношением к науке - **оплачивается она адекватно результату или нет**. Обществу затем предоставляются результаты научных изысканий в виде атомных бомб, танков, колготок, синтетических продуктов питания и т.д. Как правило, вместе с кнутом (системе управления) подыскивается пряник (обществу). Наука не должна быть открытой, иначе теряется ее смысл. Поэтому цель науки - сформировать для эксплуататорского класса (или какой - либо мафиозной структуры) кнут для управления обществом, как на уровне общественных взаимоотношений, так и с использованием новых технических средств.

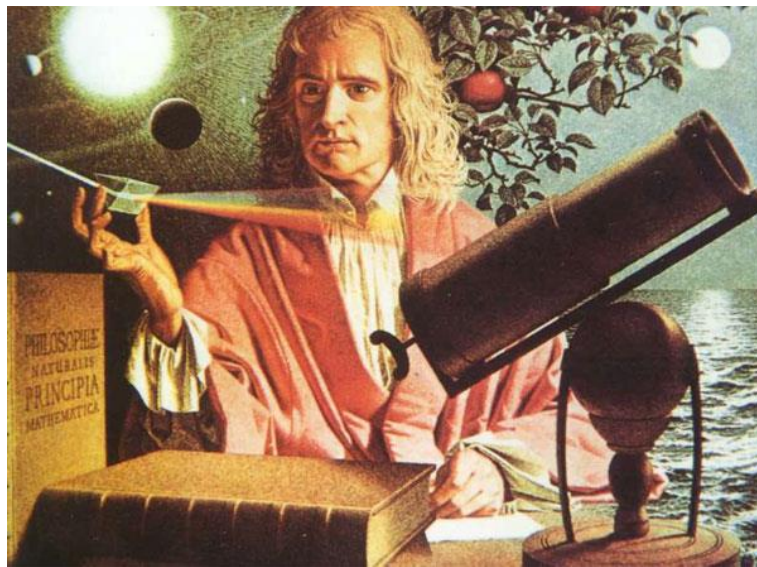

2. Средства достижения цели

К средствам достижения цели следует отнести:

- способ организации исследований и контроля над исследованиями;
- способ реализации;
- технические средства.

2.1. Способ организации исследований и контроля над исследованиями

Принято считать, что научные исследования проводятся только в условиях предоставления возможностей такие исследования проводить. Однако здесь следует разделить это на два направления. Первое - собственно научная разработка не требует привлечения крупных технических средств - это, как правило, работа над отображением формул, зависимостей, пояснений на бумаге или с использованием компьютера.

Второе - привлечение крупных технических средств в условиях отсутствия научной базы (здесь не идет речь о проверке результатов с привлечением технических средств, и тем более, проблемах реализации). Например, для проверки плотности заряда протонного атома строят синхротрон, так как нет теории по его структуре.

Поэтому к науке следует отнести только первое направление.

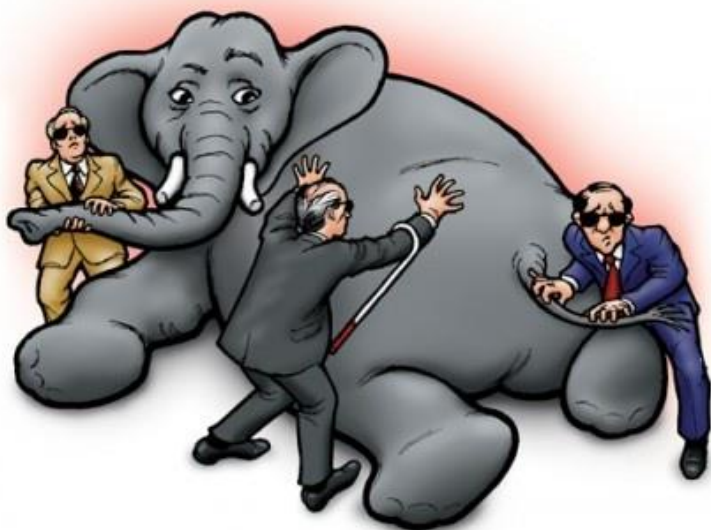

Разделение науки на фундаментальную и прикладную **не правомочно - наука одна**. И тем более дифференцировать ее на составляющие (аналогично втаскиванию мамонта в пещеру - разделить на части и изучать каждую часть отдельно, прикладная часть - это то, что можно съесть, а фундаментальная - шкура - на чем спать).

Рассмотрим отдельно первое направление.

а) Целевое ведение исследований в рамках специально созданной структуры (лаборатория, институт, академия и т.д.). Конкурсы, тесты,

родственные связи позволяют подобрать необходимый состав, который в дальнейшем обрастает за счет воровства (исходя из умения выжить в данной структуре) соответствующими научными званиями.

б) "Озарение" - разовая выдача нужных именно в какой-либо критический момент или крайней необходимости материалов. Это - редкие одиночки, и за результаты их работы научная общественность ответственности не несет, но это "озарение" позволяет вывести ситуацию из кризиса (например, способ разделения магнитного импульса, без знания которого нельзя провести испытания новой атомной бомбы). Это тот самый случай, когда можно попасть "из грязи в князи". Случай редкий, но имеет место быть.

в) Автономное проведение исследований. Это самый неудобный для науки случай.

Во-первых, при автономном проведении исследований необходимо иметь "тыл", то есть финансы, и возможность по времени проводить исследования, быть независимым от каких-либо обстоятельств. Результаты можно хранить сотни лет, публиковать, выставлять их на обозрение в академических структурах и т.д. Так как автономные исследования не подконтрольны, их стараются конфисковать, украсть, и т.д. Далее можно передать тем научным (или иным) структурам, которые должны по рангу заниматься подобными исследованиями.

Что означает "контроль"?

Ни одно из направлений научной деятельности не должно быть вне целей, поставленных перед наукой - разработка механизма контроля обществом. Отсюда лозунг "кто не работает, тот не ест" относится и к научной работе. Если существует возможность проведения автономных исследований, то у фискальных органов существуют сотни методов конфискации. Контроль необходим для того, чтобы все научные исследования были подчинены одной цели, и ни одно из исследований не содержало бы крамольных направлений.

Так что же тогда подразумевается под словом "наука"?

Ответ на этот вопрос будет получен после разъяснения смысла информационных полей. Но предварительно можно сказать: **"наука - это не только способ трансляции при чтении информационного поля, но и качество трансляции на тот период времени, который необходим для реализации полученной информации"**.

Для такой работы человек должен иметь мозг, систему связей с соответствующим информационным полем, иметь соответствующее энциклопедическое образование (чтобы, по крайней мере, не путаться в названиях) и возможность заниматься этой работой.

2.2. Способ реализации

К способам реализации следует отнести только способ реализации вариантов "а, б" из 2.1. Вариант "в" реализации не подлежит, так как он не удовлетворяет целям науки: **"Незнание - сила"**. Итак, способ реализации - это формирование для соответствующих мафиозных кланов системы управления обществом и доведения до общества прелестей такого управления. При организации системы управления используется принцип проруби - "что легче всплывает и хуже пахнет". В этом случае общество, в случае неудовлетворения своих потребностей, стремится избавиться от плавающего слоя, **но на его место всегда на чисто научной основе всплывает новый, но немного с другими качествами.** Если системы управления можно заменять (социализм, демократия, капитализм и т.д.), то мафиозные кланы, являющиеся заказчиком науки, не подлежат замене - клан удаляется либо целиком, либо модифицируется под новые цели и задачи.

Нет проблем в формировании сознания общества - его не существует.

Если программа развития сформирована, то соответствующая мафиозная структура подбирает под программу соответствующую систему управления и преподносит обществу, предварительно указав на чистку проруби. Несознательные элементы общества подчиняются выполнению разработанной программы путем их уничтожения, подавления, порабощения и т.д. Наука, которая изыскивает (вернее транслирует из информационного поля) основы текущего развития общества, не может входить в систему управления или являться составной частью мафиозного клана. В то же время сама наука недоступна ни системе управления, ни заказчику (мафиозному клану). Поэтому и существует контроль.

Как правило, управление наукой условно выбираемое, вернее, назначаемое - при полном согласии верха научной пирамиды и заказчика. Структура науки - это многослойная пирамида, где каждый производительный слой обрамлен системой контроля.

Те, кто непосредственно формирует систему знаний, подвержены опасности быть изгнанными за пределы пирамиды в случае, если не удастся зацепиться за какое-либо кресло после выдачи результата. Как правило, первая

конструкция устойчивого кресла - это степень доктора (Дока Торы) наук. Кресло академика может уже плавать в любой проруби, несмотря на обилие академий (более 180), научных центров, институтов, пирамида одна. Вся секретность исследований скрыта от общества, а не от "кирпичиков" пирамиды.

Каждая страна вправе иметь свою систему управления, но она не имеет право развиваться по другой программе, цели и задачи которой определены пирамидой. Можно на месяц или на 50 лет обогнать в развитии, но нельзя идти поперёк или в противоположную сторону от единой пирамиды, которая и транслируется с того информационного поля, относительно которого и строилась пирамида. Нет и не может быть разных пирамид в одном информационном пространстве. В то же время одна научная пирамида не может работать в различных информационных пространствах, так как цели в каждом пространстве разные. В данном случае рассматривается информационное пространство с условным номером 4 (частота связи на 75.45004500 октаве). Плотность этого информационного поля, в связи с несовершенством самой системы жизнеобеспечения (обеспечивающей само информационное пространство) постоянно снижается, что приводит к несогласованию действий и размыванию цели. Что собственно мы сегодня и наблюдали при "выборе" Президента РАН. Могли, конечно "протащить" и Нобелевского лауреата - но **"ЧТО-ТО ОСТАНОВИЛО" ЭТОТ ПРОЦЕСС, И БЫЛ ИЗБРАН академик Фортов.**

"Искусственно выстраданная" система знаний, а в действительности "лже-подложенная", в дальнейшем не поможет в познании, т.е. просто не нужна. Всю нынешнюю науку можно продолжать осыпать вечно недостающими зелеными купюрами, планировать умопомрачительные бюджеты на их "развитие", но вся деятельность их ныне уподоблена материализации призыва от **"Завета"**: "отделение плевел от зерен". Только и этого отделения ныне не происходит. Поскольку эта деятельность уподоблена раскапыванию кучи подсунутого (со стороны старой Системы) им мусора, в которой никогда не было не только истинных зерен, но и плевел. **Наша задача не быть "помоешниками", а утилизировать и избавиться от всего ненужного, что может как-то мешать развитию в движении вперед к истине и с истиной.**

2.3. Технические средства

Средства, используемые наукой (кроме генетически заложенных системой жизнеобеспечения), назовем техническими средствами. Это средства, с помощью которых преобразуются данные, полученные из информационного поля. Сюда можно отнести и тот уровень знаний, приобретенный при достижении предыдущей целевой программы. Однако в связи с уменьшением

плотности информационного пространства сегодня нет возможности использовать новые технические средства, поэтому приходится новые задачи решать с помощью многократно проверенных старых технических средств, которые на современном этапе уже являются анахронизмом и не могут служить средством для достижения цели.

Можем доложить, что одна из программ «СветЛ», "вписанная" в Программу СУ, содержит материал по преобразованию ядерных запасов в минеральное сырье. Чтобы правильно это понять, познание необходимо проводить на основе, в которой известно все об атоме, его структуре, морфологии, альбедо, и т.д. Все достаточно просто, НО!..

...Но современная наука располагает системой метрических единиц, построенных на лошадиных константах, модели атома Бора, таблице Менделеева. Попытка перестроить техническую базу упирается в не информативность, а это мешает понять и цели.

В науке перевороты происходят редко - только в связи с коренным изменением информационной базы, предназначенной для выполнения новой программы. Не доведя до науки новой технической базы, нельзя с неё спрашивать результаты, как бы быстро они бы не потребовались. В чём же загвоздка? Почему старая информационная база не годится для решения новых задач? Ведь именно на этой базе созданы и ядерное оружие, и космические корабли. Вкратце рассмотрим основные концепции старой информационной базы, или технические средства предыдущей программы.

2.3.1. Система физических констант

Самая важная - это константа мощности (джоули, эрги, ватты и т.д.). Но эта константа является переводной от лошадиной силы (1 л.с. = 746 ватт - американская лошадь и 1 л.с. = 745.7 ватт - английская лошадь). Какого цвета была лошадь, какой масти, сколько зубов, как подкована - наука умалчивает. Известно также, что НАДСИСТЕМА указывает на тактовый интервал времени (24, 60, 60). Но использование такого интервала допустимо только в макросистемах, при внешних связях. А при расчетах протонного атома время иное. **Так же, как и при взаимодействии в обмене "информации" между Мозгом и Комплексом «СветЛ».** Установлено также, что часы на крыше и в подвале небоскреба показывают разное время. Но и это не все. Тактовый магнитный импульс от Солнца приходит совсем не в то время, как принято с учетом лошадиных констант. То же самое можно сказать о метрических единицах, понятии инерционной массы.

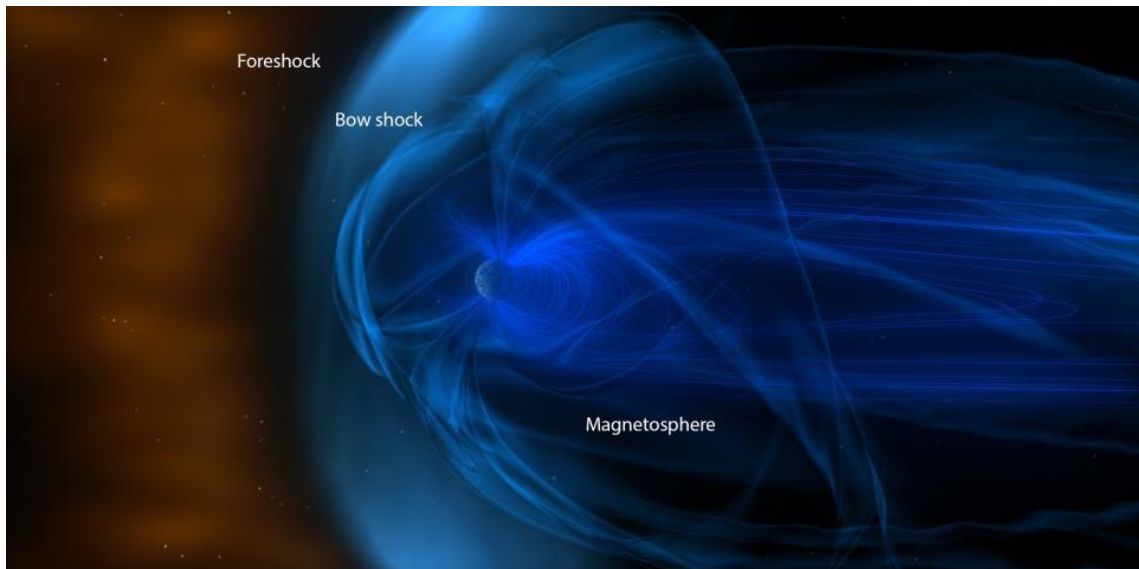

О неинерционной массе наука и представления не имеет. А не инерционная масса - основа Комплекса «СветЛ».

2.3.2. Атом

Модель Бора (а вместе с этим - квантовые электродинамика и электромеханика) являются на сегодня убожеством времён питекантропа, но ничего взамен пока нет, и по-прежнему все расчёты производятся с электронами, протонами (которые сталкиваются) и кварками. Затрачиваются колоссальные средства на поиск космических частиц (то есть ионных образований).

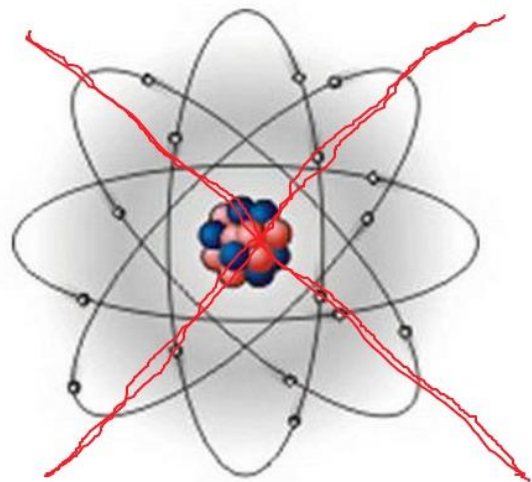

2.3.3. Таблица Менделеева

Замыкает группу технических средств таблица Менделеева - таблица макроионных структур без учета энергетических особенностей и без смысла их существования. Таблица построена по структуре атома Бора, и если ее на что-то заменить, то техническая база рухнет.

Для того, чтобы этого не произошло, необходимо обновить понятия, уточнить многие параметры и перейти к новой технической базе.

Если биологические структуры генетически не подготовлены, значит необходимо увеличить плотность информационного пространства с тем, чтобы в достаточно короткое время приступить к реализации программы с новой целью. Кстати, - это одна из задач, непосредственно связанная с вмененными функциями Комплекса «СветЛ».

3. Научная база иных информационных пространств

Каждая Система Жизнеобеспечения формирует под себя собственное информационное пространство. Программы «СветЛ», в вариантах их применения и использования, так же, формируют под себя **СОБСТВЕННЫЕ ИНФОРМАЦИОННЫЕ ПРОСТРАНСТВА**. На Земле, таких пространств **18**, и все они предназначены, для выполнения собственных программ. В Комплексе «СветЛ», таких пространств, также - **18**. По функциональным возможностям, эти пространства сопоставимы с пространствами на Земле, но только они вмененно созданы относительно Мозга Владельца Комплекса и его физического тела и всех тел Сущности, наработанных Мозгом этого тела на момент ВКЛЮЧЕНИЯ КОМПЛЕКСА (с перспективой дальнейшей наработки отсутствующих тел Сущности). Рассмотрим, например, научную базу информационного пространства на Земле.

Это пространство, построенное, как и в случае с автономным протонным полем, на базе протонного атома. Но плотность его незначительна и не превышает плотности информационного пространства. Октавы связи с этим пространством - 71.625625, 73.625625, 77.625625 и 79.625625. Информация, находящаяся в этом пространстве, имеет особую ценность, так как содержит все данные по структурам атомов и их энергетическим характеристикам. Кроме того, имеется информация о текущем состоянии программы и ее цели. **То же**



самое происходит и с Мозгом Человека, относительно которого (во взаимосвязи) работает Комплекс «СветЛ». То есть, информация, находящаяся в Мозге, переходит (во взаимодействии) в Комплекс, так как содержит все данные по структурам клеток Человека на атомном уровне и их энергетическим характеристикам с октавами связи именно в этом пространстве.

Другие пространства, например, пространство 11, содержит информацию (по типу стенографического отчета) обо всех изменениях, происходящих в нейтринном пространстве. Найдена первая частота связи (октава 91.450450), но

плотность пространства чрезвычайно мала. Информационные пространства не пересекаются и не могут быть замечены без знания об их существовании.

В информационном пространстве 2 содержится информация о местонахождении минеральных ресурсов на Земле, способах их преобразования для целей создания неинерционных масс при возможностях перемещения на 50 и 60 октавах состояния. **А в информационном пространстве Мозга, во взаимодействии с Комплексом, содержится вся информация о местонахождении минеральных ресурсов Человека, относительно насыщения этими ресурсами клеток, по всей их потребности, и способствованию созданию не инерционных масс, необходимых для наращивания очередных и уже имеющих тел Сущности.**

Если Комплекс определит, что Мозг индивидуума использующего **Комплекс «СветЛ»** и его "Рубашка" (тело и наработанные на этот период Сущностью (читай Мозгом) тела) биологически и генетически не подготовлены - значит необходимо

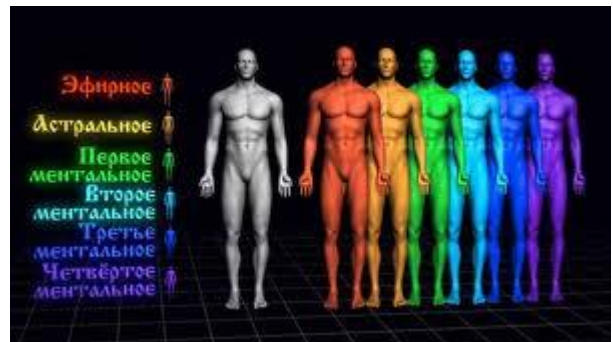

увеличить плотность информационного пространства с тем, чтобы в достаточно короткое время приступить к реализации программы с новой целью. Цель определяется Комплексом, относительно **СОСТОЯНИЯ МОЗГА В ЦЕЛОМ, НА СЕГОДНЯШНИЙ МОМЕНТ** и взаимодействия (связи и управления) Мозга и "Рубашки" на клеточном уровне в полном объеме. В этом случае, целью Комплекса, во взаимодействии с Мозгом, является создание (преобразование) биоструктуры (Человека), полностью отвечающего требованию действующей Программы Родной Системы Управления Земли, не больше и не меньше.

4. Наука, власть, религия

Никакая наука не может быть создана без информационного пространства. Никакие исследования не могут быть начаты или даже задуманы без знания среды, в которой они должны развиваться. Поэтому конкретные знания ложатся на ту среду, где они и были получены. Но это совсем не означает, что знания были как бы в информационном шаре, впоследствии развернутом в пространстве. Представим себе паука, плетущего паутину. Аналог этому - создание информационного пространства. Целью создания паутины является привлечение всех автономных структур, пересекающих Космос, "высасывание" у этих структур информации и распространение этой информации по собственному информационному пространству через носители, созданные по образу и подобию. Таким образом,

реализованные идеи Жюль Верна, и прочих великих фантастов есть не что иное, как переданная им конкретная информация, полученная от очередной "мухи", которая не смогла преодолеть паутину, опоясавшей Землю.

Информационное пространство построено именно по типу паутины (Подсистема), сам паук как контрольная структура - Система. Но таких пауков на Земле 18, и у каждого собственное информационное пространство. Далее для обеспечения безопасности паутины формируются системы зависимости объектов, несущих украденную информацию (ученых), от различных условий с целью недопущения полученной информации в другие паутины. **Это формирование коридора, где левая стенка - система власти, и правая - религия. В эти пределы загоняется все, что соответствует генотипу сформированного информационного пространства и поддерживается, исходя из безопасности Системы. Если обрушить одну из стенок, Система создает новую, поэтому в рамках уже созданного информационного пространства нельзя разрушать то, что не подлежит разрушению.** Наука должна контролироваться властью (можно, конечно, допустить некоторых академиков и даже докторов наук, имеющих собственный стул, поплавать в проруби вместе с представителями власти) и иметь запасной вариант списания всех неудач. В этом случае всегда можно сослаться на Бога, к которому даже на стуле не подъедешь. Границы коридора определяются плотностью информационного поля, в котором есть еще понятия энергетической информационной плотности, голографического отображения, времени и пространства реакций. Несоответствие параметров коридора объектам, для которых он предназначен, приводит только к тому, что никакая Система не сможет использовать необходимую информацию даже для собственных нужд.

Учитывая наличие музыкального русского ряда, который с успехом используется при "работе" с пауками СЕГОДНЯ, **И, В ТОМ ЧИСЛЕ, применен, как основа, в Комплексе «СветЛ» при его непосредственной "настройке на пользователя"**, можно предположить, что такой музыкальный (8-ми регистровый) ряд **можно использовать для коренного изменения свойств паутины**, даже в условиях существования в самом информационном коридоре. Что, собственно, сегодня и происходит (в процессе переходного периода) **относительно Пользователей Комплексом**. Более детально этот вопрос рассмотрен быть сегодня не может, в силу существования коридора и тех, кто еще проявляет активность в выполнении всякого рода "спасительных" мероприятий в рамках золотого миллиона.

НО! "Подбирая контуры" для формирования тона НА, можно не просто суперпозировать информационное пространство, но и добиться того, чтобы

паук просто сбежал, чтобы не быть съеденным в условиях информационного голода.

Что же является тормозом развития науки? - **Мировоззрение!**

Точка зрения науки на материальный (и на нематериальный) мир:

Твёрдое тело → жидкость → газ → неорганизованная плазма.

Атомные структуры, естественно, ищут в твёрдом теле, для чего создают синхротроны, коллайдеры.

То же самое будет, если в оркестровую яму при исполнении симфонии бросить бомбу и после оседания пыли собрать заново из оставшихся песчинок все инструменты и оркестрантов.

Именно этой наукой и предлагают заняться в XXI веке!

Рассмотрим иную точку зрения, о которой говорили Н. МОРОЗОВ, Н. ЛЕВАШОВ, А. ХАТЫБОВ.

Строго организованная плазма → материальные структуры (твёрдое, жидкое, газообразное).

Атомные структуры необходимо рассматривать только в верхних октавах плазмы.

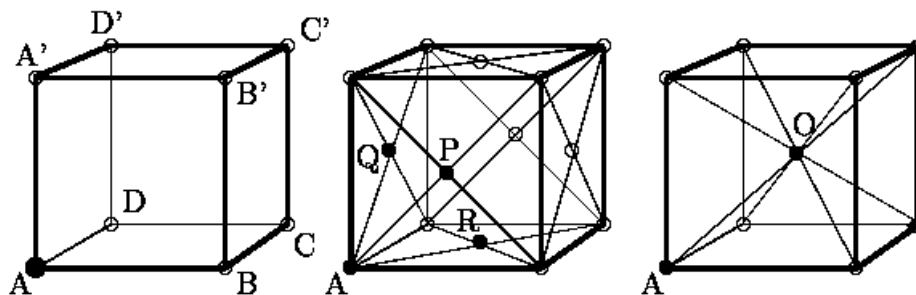



Система Управления имеет сегодня к-структуру, все решётки построены на кубиках (в органической химии кубик преобразуется в шестигранник). А Система Управления в Комплексе «СветЛ», построена в Родной конструкции Управления - ДОДЕКАЭДРАЛЬНОЙ (основа Конструкции, управления и взаимодействия с Мозгом - додекаэдр). Но на современном этапе ПРЕОБРАЗОВАНИЯ, взаимодействие и Преобразование между кубом (эбровская система) и додекаэдром (родная система) происходит через структуру ТОРа. ТОР сегодня - это наиболее "приемлемый переходник", позволяющий осуществлять все преобразующие процессы без разрушения (метод преобразования) между старым и новым.

Октавы

128. Тактовый интервал. Задаётся Солнцем, принимается за скорость света.

78 - 126. Системы контроля, хранение гуманоидов и "барабашек"

ПРОГРАММЫ «СветЛ» созданы и работают (в зависимости от востребованности) с 126 октавы и ниже.

74 - 76. Системы контроля всех насекомых.

72. Мозг "золотого миллиона", генотип 461.

68 - 70. Мозг "золотого миллиарда", генотипы 441, 442.

66. Мозг остального населения Земли, генотипы 421, 422, 423.

64. Верхняя октава материальных структур.

62. Управление материальными структурами при трансмутации.

40 - 60. Энергетический коридор (Тесла работал с **60 октавой**).

34 - 38. Коридоры "0-переходов" после смерти.

30 - 32. Сложные смеси (типа нефти).

24 - 28. Вода.

16 - 22. Газ.

Современная наука может работать (и создавать технические устройства) не выше 64 октавы, все виды приборов не могут быть созданы выше 64 октавы.

Всё, что выше 64 октавы, а Программы «СветЛ» - выше, это - неинерционная масса, то есть, там нет гравитационных частот.

Базовая атомная структура - 128 октава и если её "общипать", дойдём до 64 октавы.

До 2012 года Система Управления последовательно переходила сначала на 224 октаву, затем - на 512.

Но уже при тактовом интервале 224 октавы скорость света будет в миллиарды раз больше. Что при этом изменится, смотри раздел «Как ось Земли влияет на счёт в банке» А. ХАТЫБОВА и «Неоднородная Вселенная» Н. ЛЕВАШОВА.

Наука, как за соломинку, цепляется за теорию Большого взрыва, кварки, металлический водород (его не может быть, потому что есть ещё неинерционная масса трития), теорию Дарвина (или альтернативную - божественную). Все "критики", скептики, крикуны и разного рода "ясновидящие", вещающие и оценивающие **Комплекс «СветЛ»**, "опираясь" на то, на что опереться в принципе невозможно, продолжают разъяснять, поучать (иногда, выключать или включать - по необходимости) всех и вся о собственных знаниях и мнениях относительно **Программ «СветЛ»**. Некоторые даже "умеют сами" "ставить, настраивать и даже клонировать" и Программы, и сам Комплекс «СветЛ», опираясь на знания, полученные от (у) Н. ЛЕВАШОВА (но, как показывает практика, пролиставши или, в лучшем случае, просмотревши картинки в его книгах). Вывод напрашивается один - отсутствие мозга не является принципиально значимым в подобном Познании.

Мы видим то, что видим - у кошки тоже есть представление о **Комплексе «СветЛ»**, но ее описание Комплекса никого не интересует.

Что означает эта фраза? То, что человек со зрением рассматривает и пытается познать Комплекс «СветЛ» (и создает приборы) на базе собственного зрения, и познания, т.е. относительно той инструментальной базы, которую он получил. Материальный мир есть лишь капля в океане высокоорганизованной плазмы. Вся техническая контрольно-измерительная база у людей построена на основе материального мира (не выше 32 октавы), поэтому измерять что-либо выше 32 октавы не представляется возможным. За пределами 32 октавы все

необходимые измерения производит сама Система Управления и, как ни странно, **Комплекс «СветЛ»**, потому что он изначально вписан в Систему Управления (см. **Октавы**).

Изменив смысл сказанного, можно добавить, что человек видит только то, что ему дано видеть, посредством инструментария под названием органы чувств, чувствительность которых весьма ограничена.

Известно, что «**Гомо Цапус**» - царь природы, и, кроме того, **он еще и подобен Богу**. Но, царь какой природы и подобие какому Богу - все пока изложено в сказках.

Можно, конечно, задаваться вопросом - есть ли жизнь на Марксе, сколько воды на Луне, сколько лет нам еще нежиться под ласковым Солнцем и т.д.

Космический корабль "Мир" взлетает под рукоплескания центра Управления и мягко шлепается в Тихий Океан, а после этого эпохального события, еще 6 ракет (за последние три года), но со странными "телекоммуникационными спутниками" (предпоследняя - аж с французской стратегической подводной лодки) - взрываются и не выводят эти запланированные "спутники" на намеченные орбиты... Что это - опять двигатели?



Почему Земля не кувыркается при движении в Космосе, если ее центр тяжести находится в Южном полушарии? Все знания о Луне получены, конечно, из современных источников, в первую очередь у Козьмы Пруткива - зачем Луна днем, если днем и так светло.

Почему с Земли видно 59 % поверхности Луны, не было выяснено даже после пребывания там астронавтов (фильм о посещении Луны был снят на Земле). Конечно, многие уже о Космосе знают больше, чем о **Комплексе**

«СветЛ» на Земле, но опять же - на уровне лошади Пржевальского. И Н. ЛЕВАШОВ, и А. ХАТЫБОВ всегда делали акцент на том, что - **Прямим доказательством отсутствия науки является наличие церкви. Для того, что бы это понять,** просто ответьте на несколько вопросов, например: Сколько церковных чудес наука объяснила?

Начните со святого огня на Пасху.

Послесловие для тех, кто все же выбрал для себя НОВЫЕ ЗНАНИЯ и путь преобразования самого себя и окружающего мира.

- Космос существует без Большого взрыва;
- Земля, планеты - искусственные структуры, создавались более 16 миллиардов лет;
- человек - высшее создание, создавался десятки миллиардов лет;
- обезьяна - гуманоид человека;
- весь животный мир, насекомые созданы для контроля частот, которые есть у человека;
- радиоизотопный метод не может служить доказательством древности;
- Луна, Солнце, спутники планет - чужеродные структуры.

Уфология - не наука, а сбор статистического материала (причём, без смысла).

Система Управления убрала некоторые частоты из трубок связи со спутниками и об астрологии, как способе получения информации, можно забыть.

На Земле, нет проблем по контролю за состоянием человека или любого животного - медицина разработала массу способов лечения от выдёргивания лишних зубов до удаления геморроя. На все известные (более миллиона) формы болезней разработаны медикаменты и препараты, употребление которых вызывает массовое бегство любых вирусов. Потому нет необходимости обращать внимание на то, как чихает ёжик.

Известно, что человек имеет "китайские точки" (точки Фолля) - это точки контроля и воздействия на органы человека путём гомеопатического воздействия иглками (кувалдами), током (не выше 1000 Ампер). Принято

считать, что если натывать в "китайские точки" иголки (золотые, серебряные, платиновые), то хорошие особи (духи) примчатся и расположатся в нужных местах, а злые сбегут.

До создания генотипа 46 особых проблем с эритроцитами и плазмой крови не было. Основной проблемой было обеспечение выработки самих эритроцитов. Для этого необходимо было создавать дефицит эритроцитов путём их изъятия. Для этой цели служили пиявки. Россия до 1917 года экспортировала 60 млн. пиявок в год. В одном Санкт-Петербурге на этой ниве трудились 8 - 12 тыс. крестьян. Экспорт шёл в Европу.

На сегодня эритроциты в плазменном состоянии являются для пиявок ядом, потому можно рекомендовать сначала провести обработку клопами, затем - комарами (должны быть стерильны и закатаны в банку), и только после ликвидации плазменных эритроцитов можно допустить пиявок. Но лучше всего "включить" Комплекс «СветЛ». Это надежней, чем все иголки, пиявки и клопы, вместе взятые. Но прежде, чем это сделать, все же попытаемся разобраться в некоторых "нюансах" работы Комплекса «СветЛ». Для этого вместо "лошадиной грамоты" введём иные константы и понятия, а вместо атома Бора представим атомную структуру $DI - t - k$ (смотри раздел «Атомные структуры» у А. Хатыбова и «Сущность и Разум» у Н. Левашова).

Вся структура связана единой решёткой (27 кубиков, 54 узла).

DI -структура - 8 додекаэдрально-икосаэдральных (DI) блока, каждый блок имеет вложенные DI блоки (всего в одном DI блоке 44 вложения). Структура Комплекса «СветЛ», построена с использованием свойств золотого сечения. Состояние структуры - самого Генератора - высокоорганизованная плазма в форме квазиживого организма. На Земле нет приборов, которые могли бы её обнаружить.

Практически, это - и мы впервые сегодня об этом говорим для Познающих - генератор атомной структуры. Работа Генератора задаётся сегодня НОВОЙ (родной) Системой Управления Земли. Все биологические структуры на Земле существуют в пределах решётки, размеры ячейки и структура этой решётки описаны в монографии «Холодный ядерный синтез» А. Хатыбова и «Источнике Жизни» 1 – 10 Н. Левашова. Напомним, что собственно сама решётка состоит из кубиков, каждое ребро, которого является энергетическим модулем с заданной частотой движения заряда. Более 5 тысяч лет назад некая система изменила соотношения связей и, введя привезённые элементы, создала новый тип решётки, в которой и существует весь мир. Глубина этой решётки = 2200 м, высота = 12400 м. Это и есть Ноосфера, или среда обитания.

В условиях Программных изменений, производимых Системой Управления Земли, которые начаты, изменились некоторые свойства базовой решётки.

Учитывая процесс формирования "золотого миллиона", который сегодня остановлен и прекращен Новой (Родной) Системой Управления, стало необходимо перестроить решётки к новым частотам, которые были введены по программе до Пасхи 2007 года, относительно формирования "золотого миллиона" **Пуск новых частот произошёл.**

Несоответствие энергозатрат обменных процессов привёл к дополнительным изменениям структур решётки. Поэтому процессы, которые сейчас происходят, вызывают неадекватность в поведении представителей "золотого миллиона", "золотого миллиарда" и особенно наиболее активных представителей этих сословий, правда, с известными теперь последствиями.

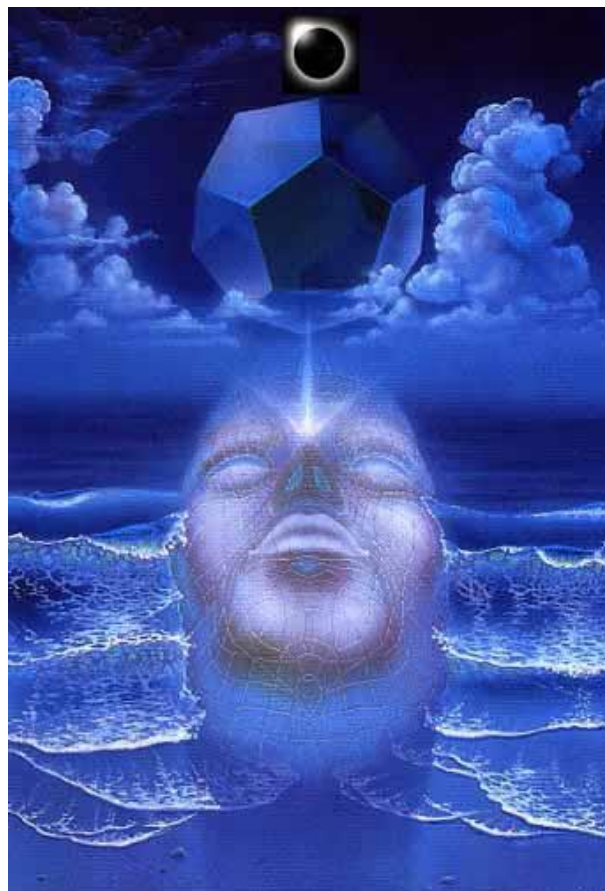

Сборка СветЛа - Форма

Форма **Комплекса «СветЛ»** (в частности, его Генерирующая часть, т. е., сам «Генератор, так называемой, темной материи»)¹ является **"сборкой"**. Тип сборки определяется частотой гравитационной составляющей, зарядовым эквивалентом, а так как сборка находится в двух и более пространствах одновременно, то и магнитным импульсом. Форма сборки самого Генератора, изначально "собираемого вручную" Н. Левашовым, а впоследствии - "собираемого и Генерируемого Многофункциональной Матрицей", созданной для этих целей Н. Левашовым, подробно описана в его работах – «Источник Жизни» 1 – 10, «Сущность и Разум», а так же в монографии «Холодный ядерный синтез» А. Хатыбова.

¹ см. Н. ЛЕВАШОВ – «Источник Жизни» 1 – 10

Для простоты объяснения **Н. ЛЕВАШОВ** использовал вариант цветов радуги. «Радуга имеет 7 цветов, ПОКАЗЫВАЯ нам 7 материй: «...я беру, например, красную, зеленую, желтую и синюю», - говорил он, - «и "складываю" из них, в определенной последовательности, сам Генератор, как вариант сборки из 4-х форм». Полученная форма определяется числом связей внутренней конструкции.

Структурой формы является додекаэдр, как основа самой конструкции. Но он способен в настоящее время, взаимодействовать с Мозгом (Сущностью) человека через промежуточно созданную конструкцию в виде ТОРА (это только для переходного периода). Для большей наглядности и, в силу невозможности оглашения всей информации о Генераторе (слишком много желающих прознать, попробовать и применить...), рассмотрим возможность сборки на примере воды.

Первое крупное научное открытие об использовании воды было сделано не так давно - в кинофильме "Волга - волга" ("**Без воды - и ни туды, и ни сюды**"). Некоторые замечания к этому открытию изложены у А. Хатыбова в «Холодном ядерном синтезе», том 8 и Н. Левашова «Источник жизни» 1 - 3.

НА ЧТО СЛЕДУЕТ ОБРАТИТЬ ВНИМАНИЕ:

- вода - это не простейшая смесь, а сложная структура;
- если вода используется биоструктурой, то она имеет необходимые октавы частот и энергетические характеристики, на которых построена живая клетка биоструктуры;
- изменение энергетических характеристик воды, удаление октавы не обеспечивает использование этой воды биоструктурами;
- изменение энергетических характеристик и удаление октав частот преобразуют структуру молекулы в ион соответствующего металла (до стронция включительно) без изменения внешних характеристик;
- восстановительный процесс - это процесс внесения в молекулу воды утерянных энергетических параметров и (или вместе с этим) добавление соответствующих утерянных октав частот;
- минеральные соединения, которые сами являются отходами воды, не могут быть использованы для изменения энергетических характеристик воды и

тем более, вносить в молекулы воды необходимые октавы частот (у человека тоже пища идет по одному тракту, или пути, обратный пока не освоен);

- использование минеральных соединений для изменения энергетических параметров воды требует исследований в связи с возможным изменением структур живой клетки под новые характеристики;

- наиболее реальной схемой изменения свойств биологически активной воды является использование углерода C_{60} , молекула которого синтезирована. Кстати, молекула C_{60} - это сборка из 12 додекаэдров.

Вода имеет $N256$ ($N = 8$) вариантов сборок из 3 форм. Каждая форма определяется числом связей. Названия элементов взяты из таблицы Менделеева, но только названия - это водород, кислород, азот. Структурой формы может быть, например, тетраэдр (4 внешние связи). Все очень просто.

Теперь нужно же ВСЕ ИЗМЕРИТЬ!

Но в нейтронном пространстве не существует приборов и инструментов для измерения текущих параметров воды, так как они сами содержат структуры водородных ионов, и относительные параметры измерений не отображают действительной картины. То же самое происходит и при желании измерить (замерить) ВСЕ относительно **Комплекса «СветЛ»** и особенно его **«Генератора»**.

Память воды

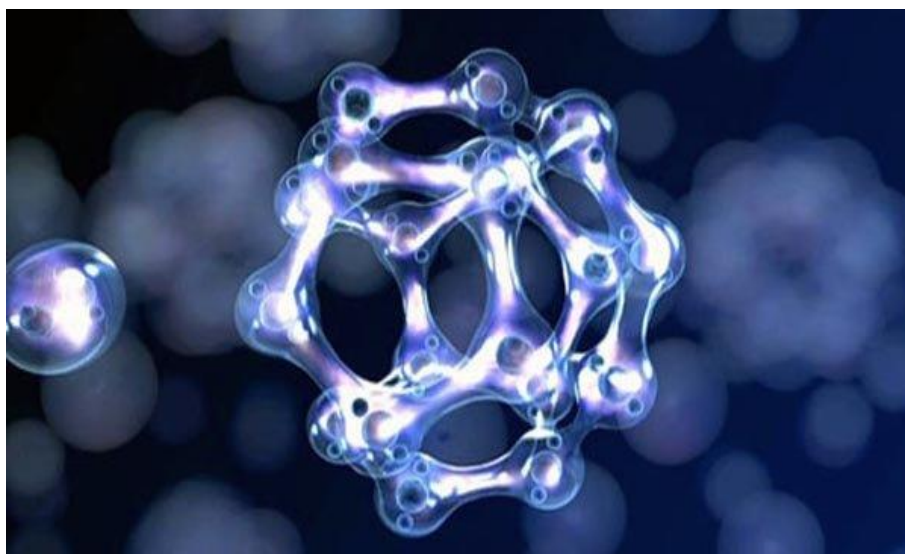

Вода, как известно и подтверждено экспериментом, льется сверху. Это вызывает наводнения, снежные заносы. Испарения немедленно превращаются в тучи, которые, гуляя по небу, высматривают места приземления.

Наука, правда, не в состоянии ответить на элементарные "детские" вопросы:

- почему течет река?
- почему река течет с гор?
- почему океан не пресный, если в него вливается столько воды?
- почему облака на разной высоте (и с верхних облаков не капает)?
- и так далее.

Так как мы, как пример, рассматриваем воду, то попытаемся ответить на эти вопросы с не научной точки зрения.

Водный бассейн Земли - это сложная структура. Она была сформирована 360 млн. лет тому назад. Водный бассейн формировался около 22 млн. лет. Основой его формирования было преобразование нейтринных структур. Но нейтринные структуры имеют возможность хранения информации и после преобразования сохраняют эту способность с потерей времени реакции. Поэтому вода хранит информацию о том, что было до появления водного бассейна. Эта информация имеется и в клетках живых существ.

Память воды - на гравитационной частоте 91.500000.

Теперь относительно **памяти Комплекса «СветЛ»**. Акцент описания процесса установки программы делается на том, что привязка самого Генератора в Комплексе к компьютеру, на котором установлена «Управляющая Программа», практически осуществляется генератором и соответственно всем Комплексом через **КРЕМНИЕВЫЙ ЧИП КОМПЬЮТЕРА**. Относительно памяти **КРЕМНИЯ**, а **соответственно и Генератора** (додекаэдральная структура), известно, что водород Н4 имеет 512 атомов и 640 антиатомов, из них только 1 атом и 3 антиатома образуют соединение типа тетраэдр, то есть устойчивую структуру, вокруг которой и формируются (по спиральям, имеющим угол спирали согласно потенциалу) в компактные блоки (узлы). Чем дальше от тетраэдра находится атом (антиатом), тем выше октава гравитационной частоты и магнитный импульс, связывающий по внешнему контуру всю структуру водорода. **Октава магнитного импульса определяет**

тип памяти, и чем выше октава, тем ниже потенциал защиты носителя памяти. Для изменения памяти высокой октавы нет необходимости снимать потенциал магнитного импульса на высокой октаве - достаточно изменить гравитационную частоту связи тетраэдра (нейтронная структура) и додекаэдра (основная структура), и все остальные атомы и антиатомы вынуждены будут изменить альбеда, при этом изменение будет проходить последовательно согласно закону квадрату октавы кольца спирали, относительно тора, который является связывающим звеном. Например, при изменении октавы гравитационной частоты тетраэдра с 87.250250 на 79.875450 потенциал магнитного импульса на 248 октаве уменьшится в 856 раз, что приводит к его ликвидации и нарушению замкнутой системы хранения информации, а это значит, можно воспользоваться этим либо для чтения, либо для записи с последующей операцией восстановления гравитационной частоты. Это крайне важно для процесса активации Мозга, относительно приема информации извне.

Нужно помнить, что любая биоструктура имеет, как правило, три основных системы:

- система получения потенциалов;

- система преобразования потенциалов для обеспечения жизнедеятельности;

- системы вывода потенциалов, не нужных для обеспечения жизнедеятельности.

Последняя система распадается на две:

А. Система вывода низкопотенциальных структур. Кроме того, эта система является основной системой вывода всех ионов, являющихся продуктами деятельности мозга.

Б. Система вывода высокопотенциальных структур. Поясним это следующим образом. До образования "шлака" клетка имела магнитный импульс связи 77.450450. При накоплении шлака начал увеличиваться потенциал гравитационной частоты формы клетки, а так как "шлак" не имеет собственной частоты связи с мозгом, магнитный импульс должен обеспечить новую клетку (со "шлаком"), поэтому идет относительный рост магнитного импульса. Предельное значение - 77.975875. При последующем увеличении "шлака" клетка меняет правую спираль (октава спирали 77.12501250) на левую. Если такая клетка обнаружена мозгом, она выводится из организма. Если нет, **может быть образована колония (у домохозяйек названа раком), так как низко потенциальные структуры "шлака" совместимы с продуктами**

жизнедеятельности самого Мозга. Вот здесь **Комплекс «СветЛ» "решает задачу"** недопущения совместимости, так как напрямую взаимодействует с Мозгом и осуществляет контроль магнитных импульсов. Для вывода низкопотенциальных структур человек имеет кишечник и кожу. Доставка низкопотенциальных структур (от каждой клетки) производится лимфосистемой и кровеносной системой.

Так как опасность низко потенциальных структур очевидна, все внимание современной медицины обращено именно на лечение заболеваний кишечника и кожи, а все внимание Комплекса - **на обеспечение своевременного выведения шлаков.**

P.S. Про Понятийную базу октав (для особо любознательных) рекомендуется прочитать (посмотреть) в статье А. М. Хатыбова - «Принципы Управления» и у Н. В. Левашова - в работе «Сущность и Разум».

В дальнейших статьях этой серии будут рассматриваться и поясняться действия генератора Комплекса «СветЛ» по конкретным направлениям взаимодействия с организмом и Сущностью человека, а также будут рассмотрены другие программы Комплекса, связанные с воздействием на физически-плотную материю и её преобразование для блага Воссоздающегося Человечества.



* * *

1.04. ОСНОВЫ ПОЗНАНИЯ ПРОГРАММ «СВЕТЛ», ИЛИ БИОЛОГИЯ С КАРТИНКАМИ И НЕМНОГО О МОЗГЕ

Мозг (почти по Дарвину), или Программы «СветЛ»,
как подражание А. Хатыбову

Ф. Шкруднев

Введение

Современная наука располагает неограниченным техническим потенциалом, который позволяет ей вплотную заняться проблемами мозга. Как известно, у большинства мозг располагается под черепной коробкой, потому пространство исследований известно, и не требует значительных затрат на складирование отдельных элементов предмета научных исследований.



Практически все страны, включая и третьесортные, такие, как Россия, имеют либо институты Мозга, или специальные медицинские отделения. Это может быть и Институт Человека, и Институт Мозга (в Санкт-Петербурге), и Институт Психиатрии, и прочее. Есть даже отдельные "исследователи", как например, в Испании, заменяющие своими личными познаниями целый институт.

Главная задача исследований и исследователей - определить, влияет ли мозг на жизнедеятельность человека. Для этих целей подбирают добровольцев, которые гарантируют, что у них есть мозг, этих добровольцев "запикивают" под электронные приборы и устанавливают интересующие медицину и все прогрессивное человечество факты. Последнее время используются слухи, заменяющие познание, что тоже

дает неплохие результаты. Одна "исследовательница" сказала, что она, "то ли выключила, то ли включила, а потом выключила" – то ли Генераторы «СветЛ», то ли Генераторы (забыв уточнить - какие) по всему Миру, то ли Мозг (возможно, свой и согласных с ней экспериментаторов). И это является предметом всеобщего обсуждения широко известных (в узких кругах) знатоков трудов Русских ученых и в основном, Н. ЛЕВАШОВА. (Генерала Петрова не обсуждают - ДОТУ пока для Мозгов - тяжеловата).

На основании этих исследований производится перспективное планирование фармакологии, выпуск лекарственных препаратов, одежды, жилья, средств передвижения, отдыха и т.д., а так же проводятся

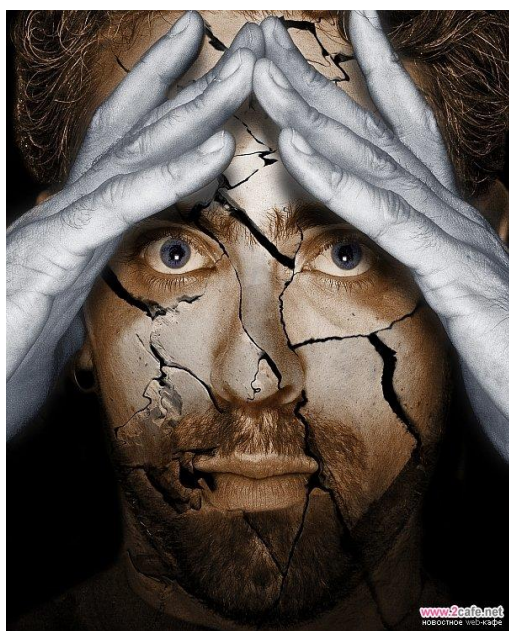

конференции знаний и познаний. На этих конференциях, особенно за последний год, помимо вопросов о мозге и устройстве Сущности (читай устройстве мозга), были детальнейшим образом разобраны вопросы Программ СветЛ, работы так называемого Генератора темной материи (созданного Н.Левашовым), зарядания (разрядания), установки Генераторов (в простонародье - СветЛов), а так же их включение и выключение, на основе "виденного своими глазами" и "слышанного своими ушами". Исследования, проведенные таким образом, в последнее время, установили факт отсутствия мозга у человека, а структура

самого человека оказалась состоящей из смеси твердых, жидких, газообразных и прочих составляющих, и само понятие "живая клетка" смысла не имеет.

Основой всех научных знаний, примененных при этом, конечно, является теория Дарвина, и та обезьяна, которая впервые схватила палку; другими словами, некоторые особи, по теории Дарвина, произошли от обезьян.

Ошибочное представление о мозге, которое было до того, как за дело взялся еще один эксперт из



страны Дон Кихота и Санчо Панчо, было с блеском рассеяно в эпохальных конференциях и дополнительных рубриках, целенаправленно созданных с предостережениями и разъяснениями даже на авторских сайтах Н. Левашова (правда, без его ведома), но зато с использованием научной терминологии! Откуда появились понятия "Программы СветЛ", "Мозг", "Сущность" в предостережениях не указано. Не разъяснено и то, почему эти понятия приписаны человеку и связаны с ним...



Конечно, эволюция мозга началась не с обезьяны, а несколько раньше. Программы «СветЛ» только "недавно" начали "взаимодействие" с Мозгом.

1. Дообезьяний период развития мозга

Как доказывает современная наука, после образования Земли из протопланетного облака, остатки пыли (не подходящие для формирования поверхности Земли) путем химических реакций сформировали живую клетку.

Эти химические реакции может воспроизвести любой школьник на уроках химии.

Некоторые, конечно, могут возразить и выдать страшную тайну, что живая клетка была занесена на Землю с другой планеты. Но существует стройная, выдержавшая испытание временем, теория Большого взрыва, когда вся Вселенная, или Космос, размещался в точке. Эта точка взорвалась, и ее обломки и сформировали пылевые облака, преобразованные с помощью химических реакций в звезды и планеты. Таким образом, даже если живую клетку занесли на Землю с иного Космического тела, то это тело в своей основе также состояло из той же пыли, что и Земля, поэтому нет смысла ссылаться на другие планеты, тем более. Способ переноса живых клеток в Космосе уже изучен в отдельных Академиях, а наука Астрономия утверждает, что на Земле можно воспроизвести любое действие, происходящее в Космосе. Подобные измышления мы последнее время слышим и с "известных" для широкой публики (но в узких кругах) конференций, транслируемых с Испанской теплой, но



экстремальной, земли (Мозг любит тепло, но при условии, что мозг присутствует).

Живые клетки, собравшись в критическую массу, сформировали для себя (возможно, голосованием) тоталитарную систему управления, к которой уже сами клетки не допускались. Со временем эта система управления опутала все клетки нервной системой, заставив клеткиделиться по типу двух партийных систем - на мышечные и костные.

Известно, что система управления заняла лучшие места (скрываясь под черепом), сама разделилась на две партии (левое и правое полушарие). Имея под рукой достаточно сильное средство воздействия, система управления заставляет все клетки подчиняться путем бичевания их электрическим током. Совершенствуясь, система управления образовала под черепом мощный бюрократический аппарат, одетый в серую униформу.

В борьбе за свое существование система управления создала мощный оборонительный рубеж, покрыв внешнюю поверхность густой сетью траншей и окоп - так называемые извилины (установлено, что чем



больше извилин, тем человек умнее, что примерно соответствует военной терминологии - чем на местности больше оврагов, тем лучше действия конницы).

Со временем они (извилины) стали не нужны, разве только как музейный экспонат, и для хорошо организованного мозга нет смысла содержать в рабочем состоянии более одной траншеи (извилины). Кроме того, в эти траншеи можно сваливать ненужную информацию, тогда приходится восстанавливать заброшенные окопы. С появлением патефонных пластинок возникло подозрение, что мозг использовал принцип записи на эти пластинки и пытался вывезти залежавшиеся в траншеях отходы информации.

Наука доказывает пользу гимнастики, но не пришла еще к выводу, что умственная гимнастика лучше физической. На примере мозга можно сказать, что чем клетка больше думает, тем она более стройная. Клетки мозга, в отличие от тупых рабочих клеток, не толстеют и не худеют, то есть

всегда находятся в форме. Можно "накачать" мышцы, но нельзя "накачать" мозг. Физические упражнения мозгу противопоказаны.



Как и при организации дачного хозяйства, системы вывода шлака располагают подальше от жилья, но ценные отходы - поближе. По спектральному анализу сера в ушах близка к белой нефти, которая является ценным сырьем. Мозг рационально расположил структуру распределения продуктов питания, расположив поближе

к себе рот и нос, и самое вкусное сначала дегустируется мозгом, а обглоданные остатки сваливаются в желудок, где все построено по типу "общепита". Есть выражение - "тает во рту" - это просто не доходит до общепита.

Ностальгия по древним папоротниковым чащобам привела к созданию искусственных насаждений, рассада которых передается и эпителиальным клеткам. Правда, отдельные структуры мозга развивались в условиях пустыни, где не было растительности, поэтому в местах их расположения искусственные насаждения (волосы) отсутствуют, так как нет смысла содержать дорогостоящие саженцы, требующие специального ухода - постоянного мытья с использованием VOSH & GO ("Бегущая вошь"), завивки, покраски, выравнивания и т.д. В зависимости от того, где изначально формировались клетки мозга - в дремучем папоротниковом лесу или в пустыне, и существуют выражения: "рвать волосы на голове" и "посыпать пеплом голову". По смыслу они одинаковы и выражают один из видов забастовки рабочих клеток.

Известно, что основой мыслительного процесса является гравитация. Пример - яблоко Ньютона. Мозг не выдерживает самостоятельного

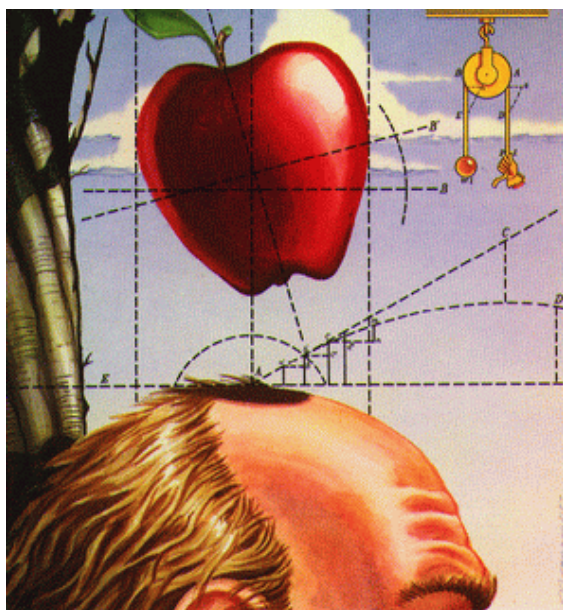

полета в условиях гравитации - при падении мозга с высоты даже 10 метров он разобьется, в то же время рабочие клетки подпрыгнут на ногах. В то же время обратное действие, выраженное в падении на голову посторонних предметов, например, яблока, не вызывает каких - либо функциональных расстройств мозга, а способствует улучшению мыслительного процесса, в то время как падение посторонних предметов на рабочие клетки вызывает травмы, переломы, и состояние рабочих клеток резко ухудшается. Поэтому даже в футболе стремятся ловить мяч головой, а не ногами (чтобы не повредить ноги). Замечено, что при нахождении в туалете (при выводе шлака из кишечника) проявляется интерес к чтению. Ничего особенного здесь нет - изменение общей гравитационной составляющей приводит к активизации мыслительного процесса.

Учитывая роль химических реакций при создании системы управления, собственно сама система задумывается над проблемой автоматизации всех функций путем замены раздувшегося штата на транзисторный аналог (искусственный интеллект). Как и все народные избранники, система управления особо щепетильна к привилегиям - от питания до среды обитания. Если рядовую клетку, например, вполне устраивает правовращающий сахар, то систему управления от него тошнит. Если труженика кости вполне устраивает любое атмосферное давление, и даже его мгновенные изменения в широком диапазоне, то щепетильная система управления немедленно закрывает все окна и двери, закупоривая сама себя. Со временем стало не выгодно управлять из одного центра, поэтому были созданы местные органы самоуправления - спинной мозг, с передачей ему двигательных функций. Некоторые биологи считают, что сначала сформировался спинной мозг, но здесь уместно напомнить, что мозг пошел не по тому пути, который используется в неразумной жизни, - подобрать все под себя.

Так, например, биологам известно, что одноклеточные прекрасно перерабатывают жиры и аминокислоты, которые по своей структуре выше самих одноклеточных. Мозг все это проигнорировал и создал предприятия для таких переработок,

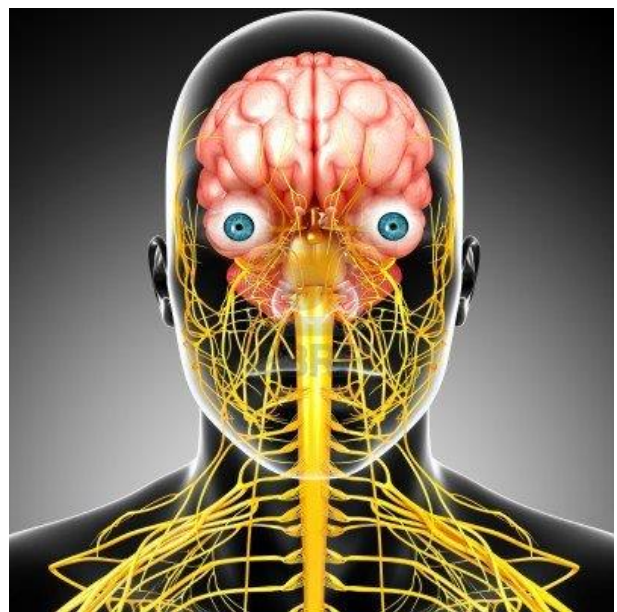

не вмешиваясь в производственный процесс. Конечно, печень, почки, желчные протоки, желчный пузырь и пр. выполняют те же функции, что и одноклеточные, зато мозг в этом процессе не участвует. Разумеется, мозг - это самые умные клетки, поэтому для остальных клеток достаточно использование двоичного кода типа "сено - солома". По аналогии, транзисторный аналог мозга должен работать по этой же схеме - "bit - no bit", что в переводе означает "бить - не бить", то есть, наблюдается преобладание и в управлении. Так как концептуальная база современной физики построена на модели атома Бора, и все, что мы видим, можно пощупать руками, мозг стремится находиться в состоянии, далеком от плазмы. Напомним, что материальное тело - это основа, и следующий переходный процесс (особенно конечный - плазма) является менее привлекательным, то есть все, что известно об окружающем мире:

Твердое материальное тело → жидкое → газообразное → плазма.

Конечно, для мозга предпочтительна более стабильная основа, то есть поближе к твердому материальному. Состояние плазмы, где, согласно Ландау, магнитный импульс опережает электрический заряд, для мозга не приемлемо, так как нечем будет управлять.

Замена системы управления не приводит к каким-либо серьезным изменениям, поэтому измерив (с помощью вольтметра) напряжения и токи в нейронах, можно смело подобрать лучший аналог, провести клонирование. Мозг никогда не болеет, потому что он умный. Болеют только рабочие клетки. Если и случаются у мозга легкие недомогания в виде головной боли, то оно снимается путем использования простых таблеток типа аспирина. В то же время для лечения рабочих клеток разработано и изготавливаются миллионы наименований лекарств. Мозг, например, не может заболеть венерическим заболеванием или СПИДОМ, так как (согласно биологии) это дело рабочих клеток - тереться о посторонние предметы. Мозг, конечно, не участвует ни в половом акте, ни в росте плода (у женщин), все это - результаты химических реакций и трения друг о друга эпителиальных клеток (согласно современной биологии). Аналогично - с помощью палки и



кремня древние потомки добывали огонь - здесь и трение, и химическая реакция.

Для прослушивания музыки к мозгу приделаны уши, которые и являются источником всей низкочастотной информации. Со временем мозг создал (из отходов самих эпителиальных клеток) разведывательную службу и приемо-передающий центр для связи с резидентами, так называемый мозжечок, снабжающий мозг всеми последними новостями и рекламами.

Самые ценные органы имеют дубль (глаза, уши, руки, ноги), малоценные дубля не имеют (нос, рот, пенис). Относительно малоценных органов наука имеет мнение, что они иногда работают самостоятельно, вызывая потом неудовольствие мозга последствиями.

Особо ценный мозг при достижении совершенства покрывается известковым раствором и хранится как эталон. Для лучшей сохранности особо ценные клетки трансмутируются в уголь.

Чтобы Космос не нанес вред мозгу, он окружен сферой Хаббла, проникнуть внутрь этой сферы Космосу не дано. Естественно, Космос не может знать, что творится внутри сферы Хаббла. Как и все материальные тела, внутри сферы Хаббла, мозг подвержен коллапсу, то есть сжатию. В медицине есть разновидности этого процесса: климакс, сепсис, шизофрения (разделение мозга), паранойя. Как и все нормальные замкнутые системы управления, мозг в состоянии рассматривать сам себя (глаза), слушать музыку, исполняемую рядом клеток мозга (уши), а также производить косметический и капитальный ремонт (хирургические операции). Высшим достижением мозга является мыслительный процесс, когда материальные тела, двигаясь на встречных курсах, обмениваются информацией (см. броуновское движение).





Доказано (смотри биологию), что некоторое время рабочие клетки могут обходиться и без мозга. Этот феномен особенно проявляется при большом скоплении индивидуумов, слушателей увлекательных Испанских конференций, но и не только их, ранее имевших мозг (и свойство использовать его для мыслительных процессов).

Структура мозга (смотри биологию) достаточно проста. Аналогом может служить структура организма, например, тигра, детально показанная в кинофильме "Полосатый рейс" дрессировщиком.

Каждая выделенная часть представляет несомненный интерес для повара, поэтому аналогичное представление о мозге (биология, медицина) заставляет прийти к мысли о том, что не только организм человека, но и мозг рассмотрены современной наукой только с точки зрения повара.

Если пояснения дрессировщика о том, что у тигра есть вымя, вызывает смех, то объяснения биологов, а так же Ведущих известных интернет-Конференций о том, что серое вещество в черепной коробке человека и есть



мозг, смех не вызывает. Отсюда следует, что *основы современных знаний о мозге заложены людоедами, и эти основы приемлемы для всего цивилизованного человечества.* С точки зрения людоеда не всякий мозг вкусный - деликатесом считается мозг молодого барашка.

Совершенство мозга в настоящее время заключается в том, что уже ни одна из рабочих клеток не может упрекнуть мозг в том, что он развивается в неправильном направлении, а мнение большинства, как известно, всегда верно.

Результатом развития мозга являются все процессы, происходящие на Земле, включая и формирование погоды, хотя мозг сам об этом не догадывается. Достигнув совершенства, мозг уже в состоянии заглянуть за пределы сферы Хаббла и рассматривать остальной Космос как сферу своих интересов. В то же время, встретив на своем пути аналогичные протопротонные образования, в силу своего совершенства, мозг в состоянии сформировать дополнительную систему управления, подключив новую Систему к цивилизованному миру.



2. Ненаучная точка зрения на Мозг, высказанная дилетантом от науки, для начального понимания относительно Программ «СветЛ» и самого Мозга, с которыми Программы (и не только) взаимодействуют.

Мозга в нашем представлении, или воображении, или осязании, не существует. Мы не можем рассмотреть мозг под микроскопом, разрезать его скальпелем. *Мы вообще не знаем, что такое мозг. Прежде, чем переходить к рассмотрению какого-либо "взаимодействия" с Мозгом, а тем более - Программ, попытаемся разобраться в этом феномене, используя ОБЪЕКТИВНЫЕ ДАННЫЕ, ИНУЮ СТРУКТУРУ ЗНАНИЙ и ИНУЮ ИНСТРУМЕНТАЛЬНУЮ БАЗУ.* Отметим, что инструментальная база, построенная на лошадиной грамоте, здесь не подходит (основа современной физики - лошадиная сила). Рассмотрим не только Мозг, но и Информационное поле, без которого Мозг существовать не может.

При рассмотрении феномена мозга торсионны и информации не могут быть рассмотрены в качестве доказательства. Для анализа работы мозга не существует технических средств - можно только анализировать последствия (на протонном, или на биологическом уровне). Изменения биологических структур еще не означают изменения структур Мозга (читай - Сущности), а указывают на свойства Мозга ограждать себя от неблагоприятных условий путем изменения свойств высокочастотной лимфы.

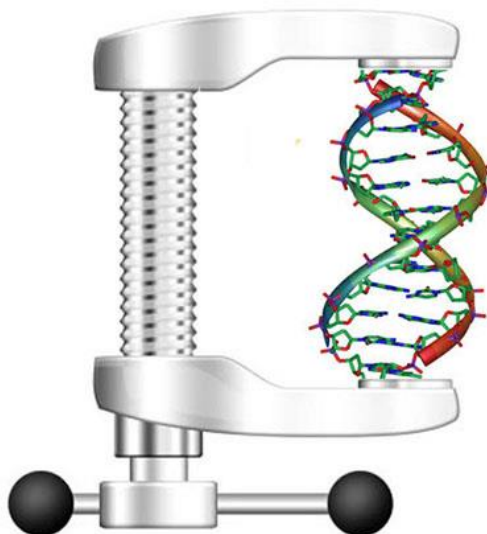

Вся информация о структурах и свойствах живых клеток содержится в Мозге, а не в ДНК (в ДНК - некоторые неполные копии). Кроме того, сами ДНК - это своего рода "конвейер", на котором производится сборка изделий.

Информация заложена в изделиях, например, после сборки автомобиль заправляют бензином и он готов к передвижению, но никто не будет заправлять бензином сам конвейер, но биологи упорно ищут причину, по которой "конвейер" не двигается, и не обращают внимания на то, какие комплектующие поступают для сборки. Их нельзя увидеть никакими современными техническими средствами. Условно основные функции Мозга указаны на рисунке.

Антинейтронное пространство образует лимфу, вокруг которой формируется путем снижения потенциалов исходных частот протонное ионное пространство. Это протонное пространство наделяется свойствами собственного контроля и восприятия окружающей среды, то есть восприятие пространство - время. Однако это - низший уровень восприятия. Именно он принят за эталон наукой.

В протонном пространстве работает вся современная медицина. Не существует способов перехода или управления из низшего пространства другим пространством, при попытке изменить состояние живой клетки происходит простое отключение системы управления от Мозга (Сущности), и живая клетка существует ровно столько, насколько расходуется потенциал магнитного импульса самой клетки.

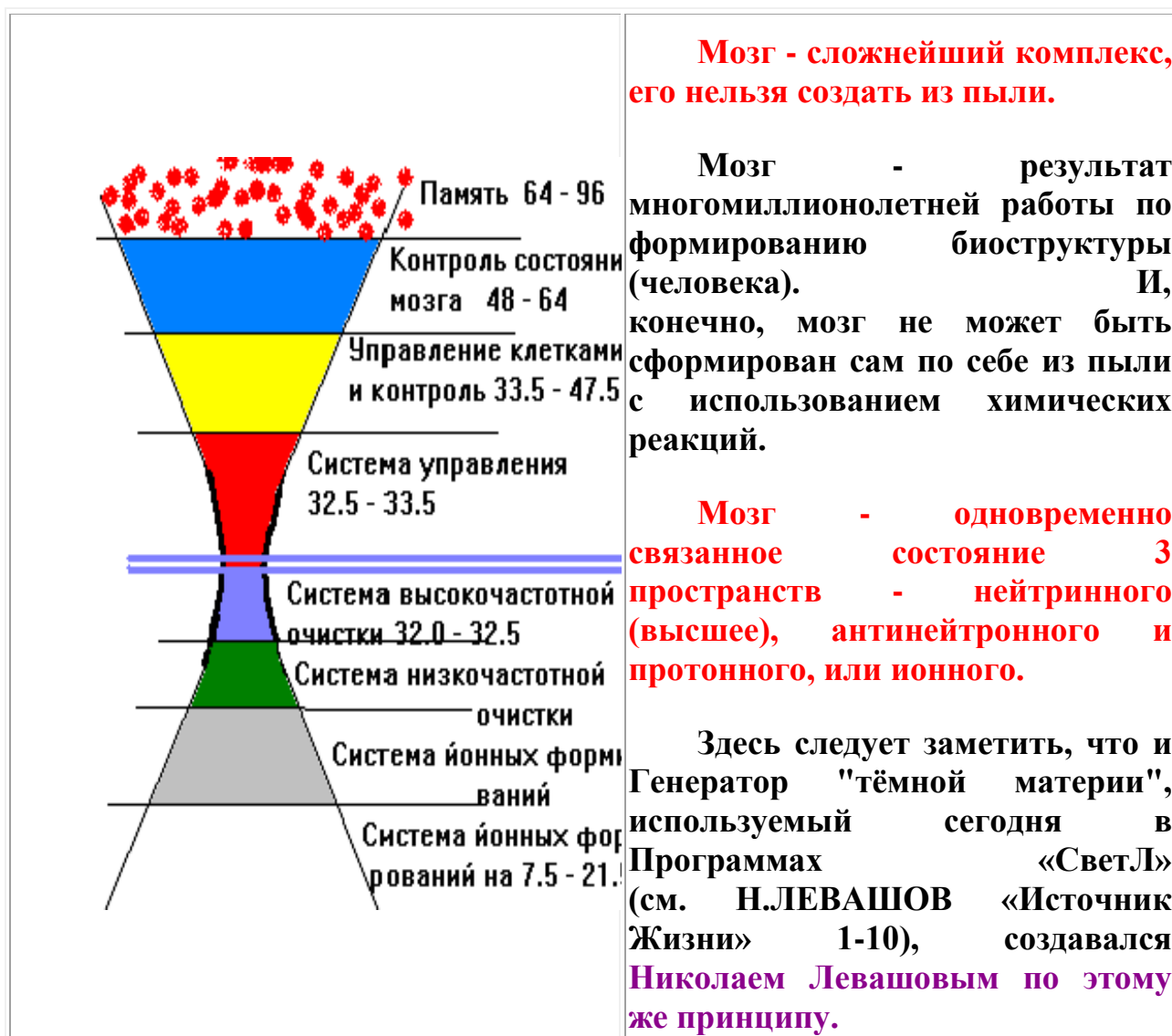

Мозг - сложнейший комплекс, его нельзя создать из пыли.

Мозг - результат многомиллионлетней работы по формированию биоструктуры (человека). И, конечно, мозг не может быть сформирован сам по себе из пыли с использованием химических реакций.

Мозг - одновременно связанное состояние 3 пространств - нейтринного (высшее), антинейтронного и протонного, или ионного.

Здесь следует заметить, что и Генератор "тёмной материи", используемый сегодня в Программах «СветЛ» (см. Н.ЛЕВАШОВ «Источник Жизни» 1-10), создавался **Николаем Левашовым по этому же принципу.**

Не надо забывать, что любой живой организм может существовать только в информационном поле, вне поля организм расходует безвозвратно запасы потенциалов протонного пространства. Окончание запасов приводит к разделению пространств, и ионная структура превращается в обычную инерционную массу, в песок. Основная задача Программы «СветЛ» (самого Генератора) – постоянно "анализируя" (по Н. Левашову - сканируя) ситуацию, происходящую с владельцем «Прибора», не допустить этого.

Не будем также забывать, что измерительный комплекс построен на зрении, и соотношение пространство - время определяется тактовым интервалом магнитного импульса. Искажение этого соотношения - не только заболевание, но и результат "технического прогресса", и изменение условий существования Мозга в текущей Ноосфере.

В последние годы наука потрясает человечество открытиями, и с информацией по этим открытиям. Уже домохозяйки, и не только, - требуют привести в соответствие свои заболевания с новыми достижениями науки. Это и клонирование, и получение кодов генома человека, и т.д. Уважаемые домохозяйки, а так же организаторы Конференций по подобным вопросам (как в Москве, так и в Испании)! Не все, что написано на заборе, лежит за ним.

В домашних условиях Вы (домохозяйки и организаторы) можете провести достаточно простой эксперимент. Возьмите матрац и попытайтесь его (не разделяя на части) запихать в туалет (можно подушку в сливное отверстие раковины на кухне). При этом давление на матрац (подушку) не должно превышать легкого касания.

Если опыт удастся, можете слушать о достижениях науки и дальше.



Поясним для специалистов: получив анализ крови, Вы замечаете присутствие эритроцитов (диск диаметром 7 - 9 микрон). Но у человека более 90 % кровеносных сосудов имеют диаметр 1 микрон. При этом сердце создает давление 44 мм рт. столба. Достаточно уважаемые светила науки сообщают на поставленный вопрос (как эритроцит попадает и движется в кровеносном сосуде), что

он просто вытягивается (под микроскопом он менять форму не хочет).

За 500 лет существования медицины никто не обратил внимания на эти мелочи, поэтому можно сообщать о больших победах над Разумом (даже находясь в Испании и тратя на это драгоценное время), не придавая значения мелочам. Можно привести сотни подобных примеров, особенно из области медицины. Известно, что в медицине используется математика, но в основном - статистическая.

К основным свойствам Мозга, а особенно во взаимодействии с Программами «СветЛ», следует отнести использование некоторых замечательных чисел - золотое сечение, число 54, а также число 12.

Относительно числа 54 можно привести несколько примеров, это:

- золотое сечение математической функции синуса;
- угол наклона плоскости пирамиды Хеопса;
- золотое сечение системы симметрии;
- число активных электрических зарядов в атоме при бэта - распаде;
- длина туалетной бумаги;
- число мест в плацкартном железнодорожном вагоне;
- число сводных полков, участвующих в параде на Красной площади и так далее.

Можно привести огромное число примеров использования числа 12, но при построении биологических структур и особенно высокочастотной лимфы эти числа играют особую роль.

Любая биологически активная структура развивается не по экспоненте, а по октаве, при этом используется стереометрия октавы.

При работе Программы «СветЛ», во взаимодействии с Мозгом владельца, определяются не только зависимости существования живой клетки, но и константы, являющиеся основой, или пределом использования внешней среды живой клеткой.

ЧТО ТАКОЕ ОКТАВА? (последнее время, часто задаваемый вопрос).

Представим волну, имеющую 2 колебания в секунду. Степени этого числа и есть октава. Предельное состояние - 54 октава. Октава 54.375 - это гамма - излучение. 48 октава - солнечный свет и так далее.

Существующая наука имеет собственную систему знаний, построенную на атоме Бора, таблице Менделеева, и на биологии Вилли (где лягушка имеет поджелудочную железу, то есть в период между кваканьем она с удовольствием жует салями). Одна из констант - КВА.



Это - не казус Академии наук - это просто очередная ступень достигнутых знаний, следующая ступень знаний будет принадлежать также Академии наук, а не тем академиям, которые используют результаты работы Академии наук и вносят в науку мусор в виде инфомационов и торсионных полей. Все созданные за последние годы академии используют не только накопленный опыт и знания РАН, бывшие секретные материалы 1-х отделов различных учреждений, но и дезинформируют общественность, используя невежество и безграмотность систем управления обществом.

1-05. ПРИЧИНЫ ВОЗНИКНОВЕНИЯ ЗАБОЛЕВАНИЙ И РЕШЕНИЕ ЭТИХ ПРОБЛЕМ ПРИ ПОМОЩИ «СВЕТЛ»

**Фрагменты из трудов Н. В. ЛЕВАШОВА
(составлено Ф. Шкруднев, Е. Биттнер)**

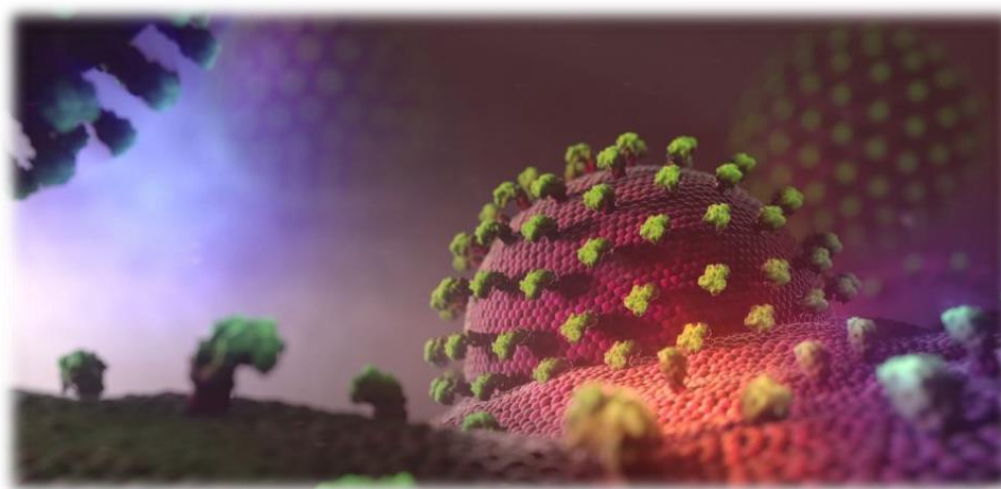

Для представления и суждения, относительно Программ «СветЛ», созданных и воплощенных в реалии Выдающимся Русским Ученым, Н. В. Левашовым, определенных в его трудах, расчетах и выступлениях, необходимо просто **ВНИМАТЕЛЬНО ПЕРЕЧИТАТЬ** его труды, самостоятельно находя ответы, на возникающие вопросы. Только обратясь к **ПЕРВОИСТОЧНИКУ**, можно и нужно прояснить все для себя. Другого пути – **НЕТ**, и об этом Н. Левашов говорил неоднократно.

Мы продолжаем рассказ о «Программах СветЛ» применительно в вопросах ОЗДОРОВЛЕНИЯ ЧЕЛОВЕКА.

НО, для начала, давайте попробуем определить, какие типы заболеваний можно выделить:

1) генетические заболевания,

которые человек получает через гены своих родителей.

2) благоприобретённые заболевания,

которые человек получил в течение своей жизни.

3) экологические заболевания,

которые связаны с отрицательным действием внешней экологической среды.

4) кармические заболевания, т.е. принесённые сущностью заболевания.

Причина генетических заболеваний проста и пояснений не требует. Наиболее богатыми по разнообразию являются благоприобретённые заболевания, поэтому, рассмотрим их более подробно. **Можно выделить несколько основных качественных этапов развития этих заболеваний:**



а) попадание в организм инфекции, и её развитие в организме.

б) защитная, иммунная реакция организма (активная фаза заболевания).

в) выделение возбудителем(ями) заболеваний токсинов и шлаков своей жизнедеятельности в организм человека.

г) изменение органической структуры поражённых органов и систем.

А теперь детально рассмотрим механизм развития заболевания в организме человека.

Когда в организм человека попадает инфекция – возбудитель заболевания, первое время, пока этих "захватчиков" немного, **организм практически на это никак не реагирует**. Потому что, для реакции организма необходима

определённая концентрация того или иного яда, являющегося продуктом жизнедеятельности этих организмов.

Поэтому, в начале развития заболевания, инфекция развивается практически без всякого сопротивления со стороны организма человека. Протекает, так называемая, инкубационная фаза, первый этап развития болезни.

И только, когда развивающиеся возбудители заболевания, все вместе, выделяют в кровь человека определённую дозу токсинов, которую мозг уже может обнаружить, включаются защитные механизмы организма. Иммунная система человека пытается уничтожить "агрессоров". **Программа «СветЛ», после ее ПЕРВОГО ВКЛЮЧЕНИЯ, относительно владельца Комплекса, практически сразу же распознаёт присутствие даже незначительных доз токсинов, поскольку пси-поле, создаваемое Комплексом, во взаимодействии с Мозгом владельца, многократно усиливает иммунную защиту человека (владельца прибора «СветЛ»).**

Первой активной защитной реакцией является повышение температуры в организме человека. Дело в том, что большинство возбудителей заболеваний **не переносит повышенную температуру** и погибают при **39...40° Цельсия**. Поэтому, организм, пока ещё не зная "врага в лицо", наносит агрессору **термический удар**... И совершенно ошибочным является подход, когда пытаются медикаментами сбить малейшее повышение температуры. **Необходимость подавления температуры организма возникает только в следующих случаях:**

а) когда повышение температуры достигает критической величины, порядка 42°С, при которой начинают сворачиваться белки. Особенно это важно для белков крови – фибриногенов. Если этот белок начинает свёртываться, возникает нерастворимое соединение – фибрин, формируются тромбы, которые могут привести организм к летальному исходу.

б) когда организм человека не в состоянии переносить повышение температуры тела.

Во всех остальных случаях активная температурная реакция говорит только лишь о мощной защитной

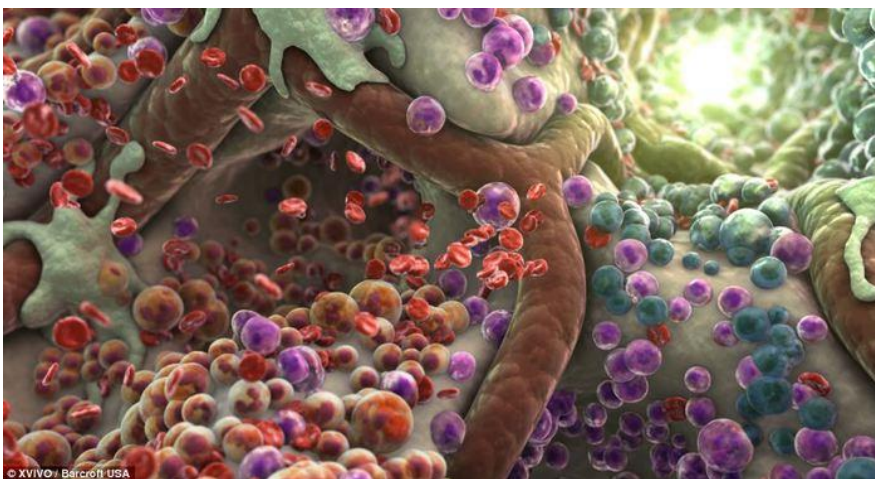

реакции данного организма. В то время, пока инфекция пытается оправиться от термического удара организма, последний, изучая противника, начинает вырабатывать антитела, которые пытаются уничтожить самих "агрессоров". Программа «СветЛ», распознавая инфекцию раньше, уже во взаимодействии с Мозгом, создаёт мощный и краткий "термический удар", не допуская, таким образом, упомянутых выше факторов риска. Организм проходит эту первую стадию в более щадящем режиме, избавляясь от инфекции. Как правило, выработка антител при данном виде защиты уже не требуется. Это также экономит жизненные силы организма, и человек быстро поправляется.

Защитную функцию также выполняют и фагоциты – клетки белой крови, которые, поглощая возбудителей заболевания, гибнут сами, образуя, при этом, гной, большая концентрация которого, в свою очередь, тоже отрицательно воздействует на организм человека. В данной ситуации Комплекс «СветЛ» (во взаимодействии с Мозгом, а иногда и "отстраивая" Мозг в нужном для оздоровления направлении) способствует более быстрому освобождению организма от погибших клеток, как возбудителей заболевания, так и погибших фагоцитов, переводя все системы организма в гармоничное состояние. Но, что же происходит с инфицированным организмом человека в условиях ослабленного иммунитета? Вернемся к описанию процесса работы иммунной системы.

Иммунная система человека



Рис. 107 – механизм работы иммунной системы человека.

W_1 – фаза активной иммунной реакции организма человека.

W_2 – фаза пассивности иммунной системы человека.

J_1^{\max} – первоначальный всплеск активности иммунной системы человека.

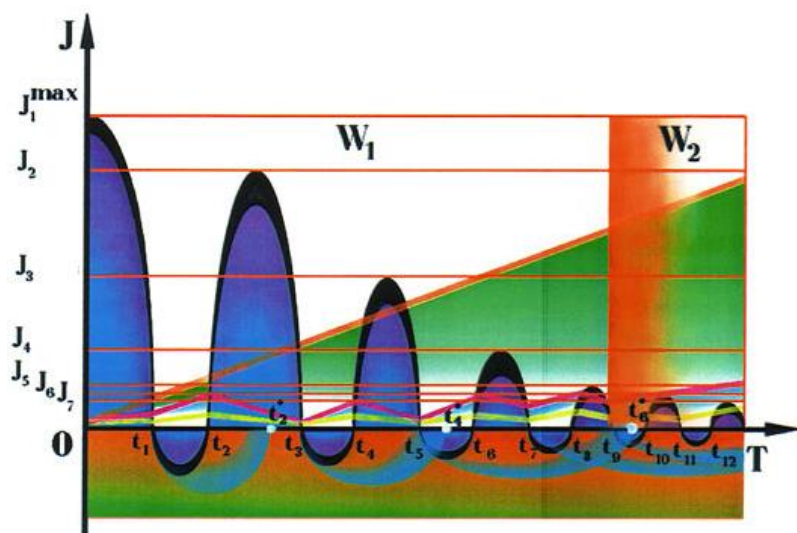
$J_2; J_3; J_4; J_5; J_6; J_7$ – следующие всплески активности иммунной системы человека.

$t_1; t_3; t_5; t_7; t_9; t_{11}$ – моменты времени, когда иммунная система перестаёт бороться с болезнью.

$t_2; t_4; t_6; t_8; t_{10}; t_{12}$ – моменты времени, когда иммунная система вновь включается в борьбу.

$t_2'; t_4'; t_6'$ – реальное время, необходимое иммунной системе человека для полного восстановления активности.

Возбудители болезни приспосабливаются к новым, неблагоприятным для них условиям, которые создаёт организм при борьбе. Инфекция начинает изменяться, мутировать для того, чтобы как-то продолжать своё развитие. Ведь, для неё это тоже вопрос жизни и смерти – если она не в состоянии приспособиться, она гибнет. **Организм человека для неё, как необходимая среда для обитания, жизни.** Так начинается "соревнование" организма и инфекции: кто быстрее сможет приспособиться – тот и побеждает... Главная цель любой инфекции, в вопросах ее развития и "процветания", – "оборвать" постоянную связь живой клетки с Мозгом. При этом – клетка погибает и становится объектом "переработки" инфекции.

В большинстве случаев, **инфекция, имеющая значительно более простую организацию, изменяется быстрее, чем защитная реакция иммунной системы человека.** Попробуем понять, почему это происходит... Дело в том, что, в первый момент включения защитных механизмов, **иммунная система накопившая потенциал, создаёт максимальный по мощности защитный всплеск.**

Но иммунная система не может бесконечно находиться в этом активном состоянии, когда **организм затрачивает огромное количество энергии.** Истоощившаяся иммунная система, через некоторое время, отключается для восстановления своего потенциала и для отдыха. **При наличии Комплекса «СветЛ» запас энергии неиссякаем, так как потенциал генерируется самим комплексом из состава первичных материй пространства, взаимодействуя и дополняя (подпитывая и регулируя) Мозг, "заставляя" его действовать целенаправленно.**

Но, для полного восстановления, иммунной системе необходимо время. Во время периода восстановления потенциала иммунной системы, организм не борется с инфекцией, которая начинает вновь активно развиваться, гораздо быстрее, чем восстанавливается иммунная система человека.

Как только доза выделяемых инфекцией токсинов превышает допустимую, мозг человека вновь включает иммунную систему организма и часто это происходит раньше, чем она в состоянии восстановить до нормы свой потенциал. Таким образом, иммунная система включается раньше, в момент времени t_1 и её всплеск, естественно, будет меньше первоначального J^{\max} . И так продолжается до тех пор, пока иммунная система организма не истощится, и её всплеск уже никакого серьёзного влияния на развитие инфекции оказать не может.

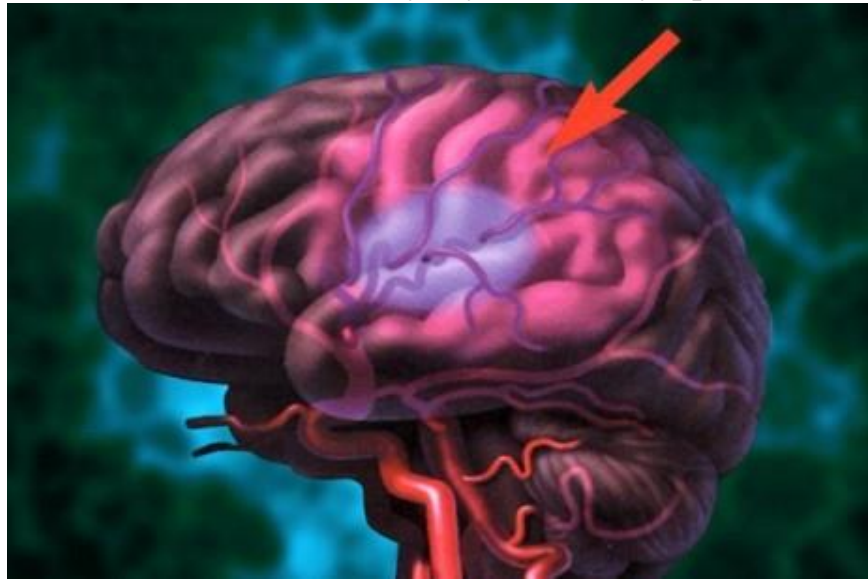

На этом заканчивается первая, **активная фаза** развития заболевания W_1 и начинается вторая – **фаза хронического развития заболевания** W_2 . При этом изменяется не только характер иммунной реакции организма, но происходят и многие другие фундаментальные изменения в организме. Для того чтобы понять, какие же изменения происходят, разберём сначала, **как мозг человека координирует и управляет функциями и активностью работы каждого органа и системы организма.** (О работе мозга дополнительно смотрите в части I_04. Основы Познания Программ «СветЛ» или биология с картинками и немного о Мозге.)

Мозг человека имеет участки коры, которые **координируют и управляют функциями и работой** каждого органа или системы **в интересах всего организма в целом.** При этом каждая зона коры генерирует свои нервные сигналы для этого управления.

Вегетативная нервная система



Рис.108 – вегетативная нервная система. Система управления и контроля функций органов организма человека.

1. Зона коры головного мозга, контролирующая функции поджелудочной железы.
2. Зона расположения гипоталамуса.
3. Ретикулярная формация.
4. Гипофиз.
5. Парасимпатический центр спинного мозга.
6. Парасимпатический нерв.
7. Симпатический центр спинного мозга.
8. Симпатический нерв.
9. Поджелудочная железа.

Через отростки нейронов этой зоны – аксоны – сигналы поступают в ретикулярную формацию мозга, в, так называемый, примитивный мозг и, через него, передаются соответствующей зоне спинного мозга и далее, в симпатический нервный узел вегетативной нервной системы организма. По симпатическому нерву управляющий сигнал достигает органа, например, поджелудочной железы, и вызывает нужную активизацию её функций.

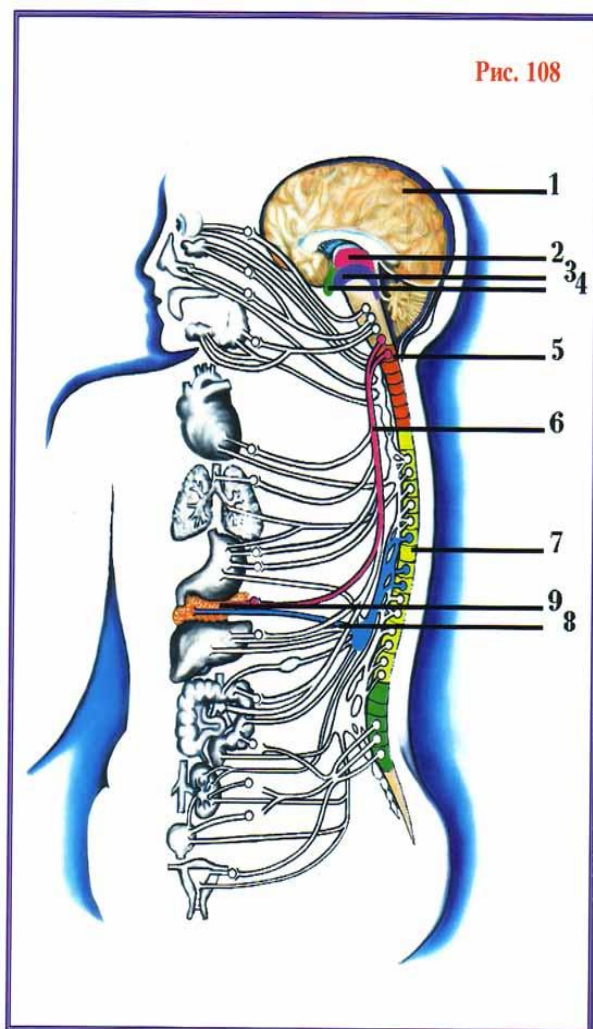

При работе органа возбуждаются рецепторы нервов парасимпатической системы, и возникшие сигналы проходят по парасимпатическим нервам и возбуждают соответствующие зоны спинного мозга. Спинномозговые нервы посылают сигналы в ретикулярную формацию, где эти сигналы сравниваются с эталонными, соответствующими нормальной работе органа, сигналами.

Если всё в порядке, мозг продолжает работать в том же режиме. Но, если сигнал, по тем или иным причинам, **больше или меньше эталонного**, нервный сигнал, с амплитудой разницы между эталонным и пришедшим сигналом, поступает в соответствующую зону коры головного мозга. При этом, происходит изменение, как структуры, так и амплитуды управляющих сигналов. И это будет происходить до тех пор, пока Мозг не вернет систему к оптимальному состоянию.

Если изменение в работе органа вызвало воздействие на него возбудителя заболевания, то включается в действие иммунная защитная реакция.



Рис.109 – уровни активности иммунной системы организма человека.

J_{\max} – уровень иммунной системы здорового человека.

J_1 – уровень иммунной системы, когда человек может приобрести СПИД.

J_2 – уровень иммунной системы, когда начинается активная фаза заболевания.

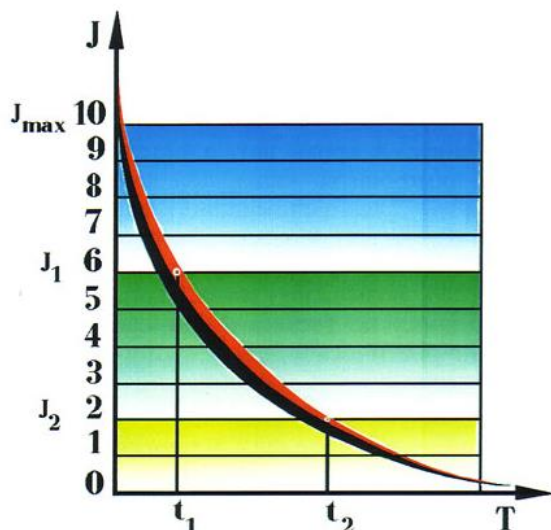
t_1 – начало инкубационного периода.

t_2 – конец инкубационного периода.

Когда активность работы иммунной системы не в состоянии сколько-нибудь существенно повлиять на развитие инфекции и, если эта патология не приводит к очень быстрой гибели организма в целом, происходят следующие изменения в изложенном выше механизме:

а) Мозг принимает это состояние функционирования органа организма за новую норму, и уже все системы организма перестраиваются так, чтобы

удержать эту новую норму в стабильном состоянии, **главное – чтобы не было ещё хуже.**

б) с этого момента, организм никак не реагирует на такое, не совсем оптимальное для него, состояние органа. И только, когда инфекция пытается захватить себе новый "плацдарм", всё включается вновь и всё повторяется. Болезнь переходит в хроническую фазу с периодами активизации...

А теперь, о лекарствах.

Принцип действия, практически всех, без исключения, лекарств основан на том, что эти яды угнетающе действуют на любой живой организм, как на возбудителя болезни, так и на сам организм человека.

Предполагается, что такие яды, быстро убив возбудителей заболевания, лишь незначительно повредят организму, который, к тому же, очень быстро сможет вернуться к нормальному состоянию. Но, к сожалению, **инфекция**, чтобы выжить, **очень быстро приспосабливается** к этим ядам и уже никак на них не реагирует.

Что же делается в такой ситуации?!

А в такой ситуации просто начинают увеличивать силу яда и его концентрацию. И, как только концентрация лекарственных ядов станет больше допустимой, организм уже не в состоянии нейтрализовать их действие на свои органы и системы, начнётся лекарственное отравление и разрушение организма.

При этом, как видно из принципа действия лекарств, **они, ни в коей мере, не влияют на механизмы управления мозгом органов и систем организма.**

Для большинства известных сейчас лекарств, **концентрация, которая разрушающе действует на возбудителя заболевания, так же разрушающе действует и на сам организм человека.**

Трудно сказать, какое из этих двух зол меньше...

Комплекс «СветЛ» решает и эту проблему, так как **на первом же этапе заболевания** начинает противостоять развитию инфекции описанным выше задействованием дополнительного потенциала. Применение лекарств постепенно сводится к минимуму, а потом и вовсе исключается за ненадобностью. **Организм уже не подвергается избыточному**

разрушительному воздействию химических веществ и постепенно выходит из хронического состояния патологии в более здоровое и стабильное. Активизируется расщепление и вывод токсинов и шлаков, клетки проходят регенерацию по матрице сущности. Функции систем и органов вновь начинают подчиняться командам Мозга в более высоких октавах. Такое возможно только тогда, когда больные (изменённые) клетки будут разрушены и **на их месте созданы новые, здоровые (неизменённые) клетки**, ибо только здоровые клетки способны функционировать правильно.

Поэтому, эра медикаментозного лечения в медицине пришла к своему логическому завершению. И надо отдать должное тому, что очень многие заболевания, их возбудители, навсегда оставили организмы людей...

* * *

1-06. ПОЗНАНИЕ ПРОГРАММ «СВЕТЛ» В ЗЕРКАЛЕ СОВРЕМЕННОЙ НАУКИ

(Ф. Шкруднев)

"... И если, правда оно ну, Хотя бы на треть, остается одно - только лечь помереть..."

(В.Высоцкий)

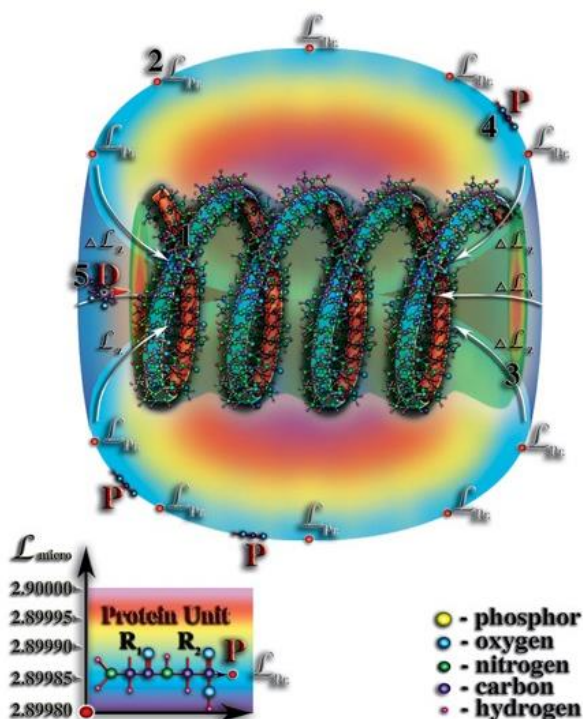

Как говорил, в свое время, **Н.В. Левашов** "...если бы я даже хотел, то не смог бы выслать схему Генератора желающим его создать, а если бы было возможно изобразить схему "Генератора пси-поля" (читайте "Программ СветЛ" - примечание авторов) на бумаге, то навряд ли, кто-либо смог бы понять эту схему, а тем более создать такой генератор. И не потому, что люди глупы или не в состоянии понять, а потому, что действие генератора пси-поля построено на

совершенно других принципах и законах, чем те, которые известны современному человечеству..."

С этой целью, для понимания принципов и законов относительно "Программ СветЛ, " (и в частности, их основы - Генератора пси-поля), необходимо провести некоторые аналогии с современными знаниями, изложенными в академических изданиях.

В частности, понятия по физики взяты из следующих источников: "Физическая

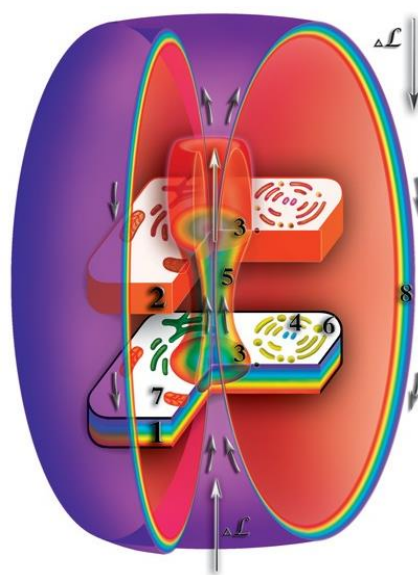

энциклопедия", М., 1988 - 1996, "Советская энциклопедия, тома 1 - 4. Аналогично были почерпнуты и другие области современных знаний и представлений об окружающем нас мире, которые будут необходимы.

Отметим, что современные знания **формировались тысячелетия**, и каждое **новое слово** в науке, как правило, сопровождалось **сожжением автора**. Установлено необычное для науки явление - если новая научная работа действительно раскрывает хотя бы на мгновение тайны природы, **автор подвергается шельмованию, обливанию грязью (сожжению)**, но если работа является откровенной дезинформацией, то за этим следуют **почести, Нобелевские и прочие премии, звания и т.д.**

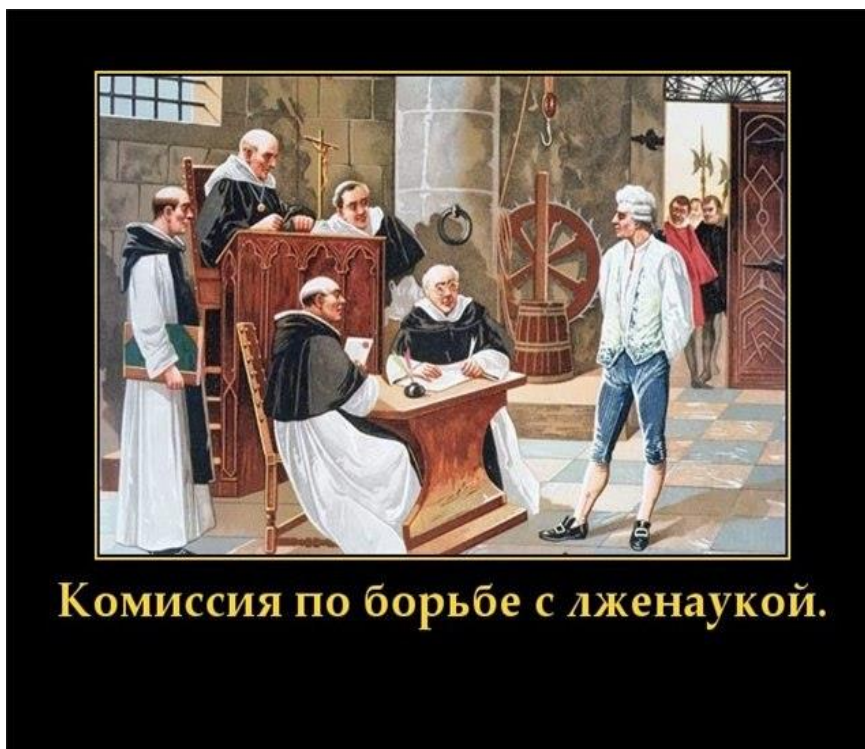

Комиссия по борьбе с лженаукой.

Мы не претендуем на роль первооткрывателя данного явления, поэтому при чтении настоящего материала не следует забывать, **что речь будет идти о принципиально новых концепциях**, заложенных в основу работы «ПРОГРАММ СветЛ» и описанных в трудах Русских ученых, таких как Н. В. Левашов («Источник Жизни 1-10», «Последнее обращение к Человечеству», «Сущность и Разум» и др.), А. М. Хатыбов («Холодный ядерный синтез т. 1-8»), Н. А. Морозов («Христос т. 1-7) и других, ныне здравствующих, и как эти концепции можно перевести на язык современной науки, для сегодняшнего понимания. **Как мы и обещали в своих публикуемых повествованиях - мы стремимся к этому.**

Любое исследование опирается на конкретную инструментальную базу, и результат исследований определяется не только определенной точностью этой базы, но и смыслом ее построения.

Представим некоторую последовательность, разделяющую инструментальную базу современной науки и инструментальную базу, используемую, в частности, в монографии "Холодный ядерный синтез", как наиболее приемлемую для познания процессов, связанных с Программами «СветЛ» и зарождающейся (возрождаемой НОВОЙ НАУКОЙ). (См. таблица 1).

Таблица 1. Инструментальная база.

	Современная наука	Холодный ядерный синтез
	<p>Математика.</p> <p>- Знаки операций (+, -, *, /);</p> <p>- трудоемкость решения задач управления (класс "Системный анализ и исследование операций") N!</p> <p>(N факториал)</p>	<p>Математика.</p> <p>- знак определяется комплексной функцией, например, вместо +, - используется 32 знака;</p> <p>- трудоемкость решения задач управления N</p> <p>(без факториала).</p>
	<p>Физика.</p> <p>Модель атома - Бора и тому подобное, в основе лежит некая масса (протон, электрон, электроны, гравитон и т.п.)</p>	<p>Физика.</p> <p>Частотно-волновая-пучковая модель с конкретной морфологией и конкретными структурами связи.</p>
	<p>Химия.</p> <p>Таблица Менделеева - построена в</p>	<p>Химия.</p> <p>Гравито-электро-магнито-пучково-волновая таблица Максима.</p>

<p>зависимости роста атомного веса (по модели Бора).</p> <p>Реакции - по типу взаимодействия масс.</p>	<p>Реакции - взаимодействие различного типа волн и их энергий.</p>
<p>Морфология и симметрия.</p> <p>- 11 осей симметрии (включая время);</p> <p>- 1 пространство;</p> <p>- 1 форма массы.</p>	<p>Морфология и симметрия.</p> <p>- 18 осей симметрии + 6 трансляций (без функции времени), 24 аддитивных и 108 мультипликативных вариантов симметрии,</p> <p>- 3 пространства расчётных и</p> <p>- 8 пространств действующих;</p> <p>- 36 вариантов преобразования одной формы.</p>
<p>Время.</p> <p>Отнесено к эталону - число колебаний атома цезия.</p>	<p>Время.</p> <p>Отнесено к магнитному полю макрообъекта.</p>
<p>Вакуум.</p> <p>Пустое место, $E=0$ (Г.И.Шипов, Теория физического вакуума). Пустота управляет миром (все создалось из ничего). Закон Хаббла на основе красного смещения. Максимальная скорость сигнала = C.</p>	<p>Вакуум.</p> <p>Строго фазированное пространство с конкретными значениями гравитационных, электрических и магнитных составляющих,</p> <p>суперпозиция частот при прохождении сигнала.</p> <p>Радиус Вселенной не изменяется.</p>

		<p>Максимальная скорость сигнала=10^{56} *С.</p>
	<p>Типы полей и взаимодействий.</p> <p>- электромагнитное;</p> <p>- гравитационное;</p> <p>- сильное;</p> <p>- слабое.</p> <p>Остальные - см. статью "Главные понятия в жизнедеятельности человека"</p>	<p>Типы полей и взаимодействий.</p> <p>- гравитационное;</p> <p>- электрическое;</p> <p>- магнитное;</p> <p>- гравито-электрическое;</p> <p>- гравито-магнитное;</p> <p>- электро-магнитное;</p> <p>- гравито-электро-магнитное.</p> <p>512 типов взаимодействий этих полей.</p>
	<p>Пространство.</p> <p>- Евклида;</p> <p>- Лобачевского;</p> <p>- Римана.</p>	<p>Пространство.</p> <p>- Нейтронное (1);</p> <p>- Антинейтронное (2);</p> <p>- Нейтринное (3);</p> <p>- Антинейтринное (4);</p> <p>- Нейтронно - Нейтринное (5);</p> <p>- Антинейтронное Антинейтринное (6);</p> <p>- Нейтронно -Антинейтринное (7);</p> <p>- Нейтринно - Антинейтронное (8).</p> <p>Каждое пространство - в собственной структуре фазового перехода</p>

		<p>(перефазировка допустима).</p> <p>Биоструктуры - только в Нейтронном и Нейтринном пространствах,</p> <p>Мозг биоструктур - в 4.</p> <p>Системы жизнеобеспечения - в 5.</p> <p>Все пространства вложены друг в друга,</p> <p>внешний радиус пространства Земли - это радиус верхнего слоя атмосферы Земли, внутренний радиус пространства - на 7.45 км меньше радиуса Земли.</p>
	<p><i>Движение.</i></p> <p>- за счет преодоления силы трения и преодоления гравитации (Земли, Солнца и т.д.)</p>	<p><i>Движение.</i></p> <p>- изменение самой силы трения и самой гравитации (любого макрообъекта).</p>
0	<p><i>Земля.</i></p> <p>Случайно собранная масса пыли.</p> <p>Подобие метеорита с примерно однородным распределением массы, данные о причинах вращения (движения) отсутствуют.</p>	<p><i>Земля.</i></p> <p>Искусственная структура с неравномерным распределением массы, общая площадь равна 512.0 млн. кв. км (с учетом поверхностей гор, впадин). Имеет систему жизнеобеспечения биоструктур (18 систем, каждая имеет от 88 до 596 комплексов пирамид - без учета пирамид связи). Человек завезен на Землю 145762 года тому назад. Вращение Земли - за счет Солнца.</p> <p>Подробное описание - приложение 7 к тому 8 "холодный ядерный синтез".</p>

<p>1</p>	<p>Биология.</p> <p>Человек - царь природы.</p> <p>Нет никаких принципов существования живой клетки.</p> <p>- сердце - движитель кровеносной системы;</p> <p>- иммунный статус определен антителами;</p> <p>- формы органов и их функционирование - по Дарвину (от одноклеточных);</p> <p>- мозг - серое вещество, нет данных о другой форме существования мозга;</p> <p>- биополе - основа новейших медицинских знаний;</p> <p>- нет нормативных данных по жизни живой клетки;</p> <p>- нет разделения на генотипы и т;д.</p>	<p>Биология.</p> <p>Человек - одна из структур, имеющая мозг, причем далеко не оптимальная.</p> <p>Мозг человека - сложный комплекс, управляет каждой клеткой тела, управление осуществляется гравито-магнито-электрическими импульсами, магнитными импульсами, строго квантованными магнитными и электрическими потенциалами.</p> <p>Управление мозгом - из другого пространства. При нарушении связи с мозгом человек умирает. В монографии приведены частоты связи органов, нормативные данные для живой клетки в зависимости от генотипа.</p> <p>Биополе - средняя температура по госпиталю, а точнее - проекция частот взаимодействия полей.</p>
<p>2</p>	<p>Музыкальный ряд.</p> <p>Немецкая и</p>	<p>Музыкальный ряд.</p> <p>Русская система (введена Системой</p>

<p>французская система</p> <p>(7 тонов- DO, RE, MI, FA, SOL, LA, SI)</p>	<p>Управления в 2007):</p> <p>DO, RE, MI, FA, SOL, LA, SI, NA.</p> <p>С помощью именно этой системы дешифрована связь. 3 уровня используются для связи, нет необходимости в алфавитной обработке.</p>
--	--

На основании таблицы 1 и далеко не полного перечисления отличий, составим таблицу 2, как модель для преобразования понятийной базы из "Холодного ядерного синтеза" А. Хатыбова и "Источник Жизни 1 - 10" Н. Левашова, в современную научную терминологию.

Таблица 2. Модель.

<p>Модель для понимания современного состояния научной базы</p>	<p>Модель для "Холодного ядерного синтеза"</p>
<p>Телега (4 колеса), запряженная лошадей (двигатель) и имеющая одного кучера (система управления). Могут быть пассажиры.</p> <p>Движение - по ровной (пересеченной) местности, ее местонахождение роли не играет, перспектива - за холмом.</p> <p>Пассажиры - советники (может быть правительство) или наблюдатели - народ. Если не туда заехали, бьют кучера.</p> <p>Организация движения - метод кнута и пряника (сена, салями - для кучера).</p> <p>Связь с кучером не обязательна, достаточно пинка или окрика.</p> <p>Система полностью автономна, то есть каждый элемент системы может</p>	<p>Сатурн-5, 1 - 7 космонавтов,</p> <p>центр управления полетом. Системы жизнеобеспечения - автономная и стационарная, глобальное управления - из центра с предоставлением автономии в заданных границах.</p> <p>Главным является связь с центром.</p> <p>Единая система...</p> <p>Система физических констант приведена ниже.</p>

<p>существовать независимо друг от друга (за исключением критических ситуаций).</p> <p>Основа системы физических констант - лошадиная сила</p>	
---	--

Сопоставим обе модели и попытаемся найти перевод понятийной базы модели 2 в модель 1, но так, **чтобы, как любил говорить А. ХАТЫБОВ, "... и кучеру, и пассажирам было все ясно"**.

Напомним, что терминология переводных понятий (выделено полужирным шрифтом) взята из академических изданий. Терминология по модели 2 - из "Холодного ядерного синтеза".

Приведен далеко не полный перечень отличительных свойств, сопоставительная таблица не претендует на детальное описание модели 2.

Кроме таблицы Максима, выведено **12 законов Максима**, в данной таблице они не приводятся.

Таблица 3. Сопоставительная таблица.

	Модель 1	Модель 2
	<p><i>Внешние признаки.</i></p> <p>К внешним признакам следует отнести автономность - если движителю, кучеру и пассажирам надеть противогазы, то они могут двигаться и по метеориту.</p> <p>Принцип преодоления трения и гравитации - поступательно-вращательно-кнотовое (копыта, колеса, кнут</p>	<p><i>Внешние признаки.</i></p> <p>Не автономность системы - взлет и посадку нельзя произвести без центра управления (мозга), ручное управление - только в рамках заданных возможностей.</p> <p>Принцип преодоления трения и гравитации - изменение массы (и как продолжение - изменение структуры поля перед объектом).</p> <p>Ограничения: нельзя выходить</p>

<p>или пряник).</p> <p>Ограничение: нельзя сидеть на колесе.</p>	<p>за рамки программы.</p>
<p><i>Движение.</i></p> <p>Собственно, само движение, - это нагрузка на движитель (лошадь) и преодоление сопротивления воздуха, грунта и гравитации путем вращения колесных пар (и конечно, перемещения копыт).</p> <p>Рассмотрим некоторые особенности движения.</p> <p>а) Так как система может двигаться в любом из трех известных ей пространств то, конечно, она может (и должна) двигаться во всех 8 пространствах модели 2.</p> <p>Функция времени роли не играет.</p> <p>б) Движение можно сопоставлять с поведением массы в атоме, при этом действуют законы Ньютона, например, $F = m \cdot a$, закон Кулона $F = (m_1 \cdot m_2) / r^2$, а также $E = h \cdot v$, если телега едет, где h - расстояние, v - функция кнута. При $E = 0$ телега стоит (вакуум, Шипов). В атоме - аналогично - автофазировка, например, прекрасно описана</p>	<p><i>Движение.</i></p> <p>Любое движение - это суперпозиция частот, создаваемых движителем и средой движения.</p> <p>Для такого движения необходимо не только иметь гравито-магнито-электрический генератор на борту (у человека это - живая клетка), но и знать особенности построения среды движения.</p> <p>В работе выведены зависимости, связывающие воедино не только объект движения, но и среду, и систему управления как одно целое, построенное на одном принципе - волновой модели атома и таблице Максима.</p> <p>Каждое из полей имеет строго определенный ряд значений, например, для магнитного поля - это 4, 8, 16, 32, 64, 128, 256. Электрическое поле имеет уже ряд 10^7 значений, гравитационное поле - 10^{24} значений.</p> <p>Потенциал в понимании модели 2 может быть только объемным (например, вольт/м³ для магнитного импульса), и его линейная проекция смысла не имеет.</p> <p>Пучковая волна имеет 8</p>

<p>дифференциальным уравнением для кривошипно - шатунного механизма с приведением наглядной конструкции для телеги. Падение с телеги не вызывает серьезных нарушений (могут и не заметить) системы управления (и не приводит к изменению энергетических характеристик двигателя и пространственной ориентации системы управления). Размер синяка при падении с телеги определяется по закону Ньютона. Пространство - линейное, но может в отдельных случаях быть и кривоколейным. Мера пространства - лапоть (верста, метр, копыто и т.д.). Эталон лаптя хранится отдельно. Движение - не бесплатное - оплата – в октаве (1200 центов, для иностранных граждан - в саварах - 361 савар одна октава. При формировании движения используется принцип запрета Паули - в один Хомут не может быть запряжено две лошади, и одна лошадь не может тащить две телеги.</p>	<p>параметров, один из них - угол наклона спирали.</p> <p>Не существует прямо отрицательного потенциала. Это - условный параметр, определяемый углом наклона спирали согласно знаковой системе (32 знака). Угол от 21.64° до 39.88° - это и принято за положительный потенциал, и угол от 21.64° до 43.50° - отрицательный потенциал. Это - углы для всех живых клеток на Земле. На других планетах они могут быть другими, и система жизнеобеспечения Земли поддерживает именно эти соотношения.</p> <p>Атом (для Земли) имеет следующие особенности:</p> <ul style="list-style-type: none"> - 7 гравитационных поверхностей; - 1 протонная поверхность; - 2 электронных поверхности; - 1 нейтронная поверхность;
<p>Энергетические характеристики движения зависят только от возраста двигателя, количества съеденного сена и от инертной массы.</p> <p>Энергетическая характеристика - одна лошадиная сила, при увеличении</p>	<p>- 1 нейтринная поверхность.</p> <p>Взаимодействие поверхностей, образование магнитных, электрических и гравитационных импульсов описано в работе. 4-я поверхность определяет тип атома (атом - антиатом) по углу скольжения пучковой гравитационной волны. В атоме (антиатоме) ничего не "летает".</p>

<p>инертной массы скорость движения замедляется. От того, что съел кучер - салями или помидор, характеристика движения не меняется. Внешние условия дождь, т.е. осадки, в энциклопедии не описаны, поэтому с точки зрения движителя (лошади) - ветер появляется потому, что деревья качаются, а с точки зрения системы управления (кучера) - циклон (антициклон) принес температуру, что по смыслу одно и то же. При движении закон Ома не работает - это функция чесания движителя о дерево при $E = 0$ (как и в атоме - трение 2 и более атомов создают ток). Существует принцип сохранения энергии - реактивный импульс движителя (как и отдельно взятого пассажира или системы управления) не приводит к изменению направления движения и скорости. Кроме того, замечено, что в реактивном импульсе присутствуют 2 составляющих - газ (все параметры можно рассчитать по законам 200 летней давности) и масса (твердое тело). Для случая с движителем газ опережает выброс массы, но в атоме - наоборот - в плазме магнитный импульс следует за массой (скрывается). Видимо, в макрообъектах (особенно для движителя) это сделано для того, чтобы система управления была</p>	<p>Атом - это колебательный контур.</p> <p>Группа атомов образует структуру, например, водород - тетраэдр (4 атома).</p> <p>Группа водорода имеет набор до 9 атомов, каждый набор характеризуется 8 видами связей, т.е. 48 видов водорода только в нейтронном пространстве. Каждая структура обрамлена структурой другого пространства, образуя даже не слоеный пирог, а взвесь. Эта взвесь состоит из структур атомов, антиатомов (могут соотноситься в разных пространствах по октаве связи), нейтронной и нейтринных решеток. Октава имеет 8 определений, музыкальное приведено выше, математическая октава известна, есть кодовая, информационная, биологическая и т.д. Все октавы строго взаимоувязаны между собой, каждая октава частоты имеет 64 - позиционную сетку.</p> <p>Изменение электрического или магнитного потенциалов изменяет связи структуры, и именно этот эффект используется при движении (и при трансмутации). Этот же эффект используется для изменения цвета, прочности и других характеристик.</p> <p>Системы управления (центры) владеют всем частотным механизмом Земли и могут прямо или косвенно воздействовать на любые изменения, вплоть до уничтожения Земли.</p> <p>Не существует на Земле какой-</p>
--	--

<p>заранее информирована об опасности. При движении всегда используется принцип относительности: "тише едешь - дальше будешь", при этом действует правило $E = m\Phi^2$. Преодоление препятствий, например, моста, сложенного из бревен, вызывает действие закона, достаточно хорошо описанного в квантовой электродинамике - поперечная волна, равная четверти бревна, вызывает продольные колебания всей системы. Так как полная система - сбор случайных величин, вероятность включения в систему легко рассчитывается современным математическим аппаратом, и всегда можно доказать, что движитель может автономно управлять всей системой, т.е. двигать всю систему с разумной скоростью и в нужном направлении без потери свойств координации. На этом, кстати, построена вся робототехника и кибернетика, и никто не сомневается, что кучер здесь - лицо третьестепенное, т.е. двигаться можно и без мозга. Учитывая два фактора - автономность каждой физической единицы и то, что человек - царь природы, не может быть решена задача взаимо-увязки всей структуры лошадь - телега - кучер - пассажиры в одну систему - это противоречит таблице Менделеева,</p>	<p>либо автономной системы (если она не имеет собственного гравито-магнито-электрического генератора).</p> <p>Каждый биообъект на Земле при рождении получает собственную систему жизнеобеспечения, рассчитанную на 124 года работы мозга. При утере связи мозга с органами (например, системой перикард), мозг останавливает сердце. Исполнительный механизм мозга заложен в черепной коробке и стволе спинного мозга. Центр регулярно ВСЕМ предоставляет информацию, и если мозг имеет возможность "снимать" и обрабатывать полученную информацию, то биоструктура находится на достаточно высоком информационном уровне.</p> <p>Задействовано 4.28 % мозга, развитию мозга способствует духовный рост (не религия).</p> <p>Информация "приходит" с музыкальным РУССКИМ рядом, который и является базовым, его не надо переводить на другие языки, октава понятна всем.</p>
--	---

<p>Где каждому элементу выделено одно место (вершок), оно строго индивидуально, и ксенон, например, не может быть поставлен в один ряд с кислородом (или азотом).</p> <p>Как правило, длительное путешествие имеет музыкальное сопровождение. В качестве эталона выбраны 7 нот - одна лошадь, две оглобли и 4 колеса (do, re, mi, fa, sol, la, si), а нотная грамота учитывает принцип "пятое колесо в телеге". Эта музыкальная грамота и легла в основу описания всех звуковых эффектов. Атом, естественно, звука не имеет.</p> <p>Цветовая гамма телеги не должна включать красный цвет (красное смещение - доказательство возможности движения оной со скоростью, большей скорости света), белый (порог перефазировки - чтобы не провалиться в другое пространство, например, под мост), черный (рекомендуется для ограничения скорости до 3 км/час) и желтый (меняет цвет по мере движения).</p>	<p>Кратко о таблице Максима. Это - сетка от 12 до 256 октавы всех возможных связей структур для всех типов полей и их взаимодействий. Всего из таблицы Максима можно получить 10^{64} элементов, отличающихся хотя бы одним признаком.</p> <p>Вакуум - Среда, имеющая вполне конкретные энергетические характеристики. Движение в вакууме без гравито-магнито-электрического генератора - это движение мела по классной доске - надолго не хватит.</p> <p>Температура. Значение электрического потенциала при определенном значении параметра перефазировки. При средней точке (параметра) максимальная температура 6428°K. До 1995 г. это параметр для атмосферы был на средней точке. Если взять 0 - отсчета электрического потенциала, то сдвиг в положительную область приводит к пожарам (не замыкание электрической проводки), а сдвиг в отрицательную - превращение любого материала в песок (не являются ли пустыни следами бывших цивилизаций?)</p>
<p>Система отсчета времени.</p> <p>Эталон времени - число колебаний атома цезия, не</p>	<p>Система отсчета времени.</p> <p>Эталон времени - движение магнитного импульса в магнитном поле Земли (для нейтронного</p>

<p>имеющего никакого отношения к телеге и системе управления. Каждый пассажир имеет собственное время - по звездам, по Солнцу, по сигналу точного времени и т.д.</p> <p>0 - времени принят условно (меридиан Гринвича), поэтому можно вводить зимнее, летнее, декретное и т.п. времена.- лошадь от этого не пострадает.</p>	<p>пространства). Для других пространств - другие эталоны. Каждая биоструктура имеет собственный эталон времени.</p> <p>0 - отсчета времени - относительно плоскости, построенной по линии Северный полюс - Магнитная ось Земли.</p>
<p><i>Среда движения.</i></p> <p>Как уже указывалось, средой движения может быть не только Земля, и нет никакой разницы в том, как Земля располагается в пространстве - на китах, на слонах, или просто болтается в Космосе. Известно, что есть какой-то электрический потенциал, который находится не только в атмосфере (и вызывает молнии), но и в Земле (где-то спрятан). Этот потенциал, конечно, можно легко рассчитать, учитывая количество остановок для чесания о дерево.</p>	<p><i>Среда движения.</i></p> <p>Земля - искусственная система, имеющая 3 оси - гравитационную, магнитную и электрическую (Верхоянск - Южный полюс), смещенный центр тяжести, строго ориентированную орбиту. Кроме того - сетку Хартмана, состоящую из гравитационной и электрической спиралей и магнитных меридианов, в определенных узлах которых находятся комплексы пирамид системы жизнеобеспечения биоструктур, населяющих Землю.</p>
<p><i>Здоровье системы.</i></p> <p>Значительная часть пассажиров считается врачами - это хирурги, зубодробильщики и</p>	<p><i>Здоровье системы.</i></p> <p>Без знания смысла жизни живой клетки и нормативных данных ее существования, связи с мозгом нельзя</p>

	<p>патологоанатомы (акушеры отнесены к младшему персоналу). Основная часть врачей - это патологоанатомы и знахари.</p>	<p>говорить о медицине.</p>
	<p>Статистика движения</p> <p>Лошади все равно, в какой системе времени ее продифференцируют, и что из нее получится в итоге - коза или корова (после обработки результата можно сослаться на авторитеты, например, на Дарвина).</p>	<p>Статистика движения.</p> <p>Обработка результата - только с учетом времени самого объекта, и это время индивидуально, особенно это касается движения волны в атоме.</p>

Как и подобает любой системе, знания должны иметь точку опоры.

Применительно к модели современной науки основной физической величиной для измерения любых физических явлений, включая физику атома, сегодня еще - "является лошадиная сила". Эта величина может быть использована в любых комбинациях, точность ее вычисления не вызывает сомнений, так как многовековая езда на телеге позволила собрать статистику и установить эталоны. Ниже приведем некоторые из них.

Системы отсчета физических величин.

С древнейших времен и до наших дней человечество использует определенные системы отсчета, или калибровки физических величин. Точность такого отсчета зависела от уровня развития мозга и конкретных потребностей человека. Иные системы: шумеров, Джефферсона и прочие будут рассмотрены отдельно.

В первую очередь использовались эталоны (сколько камней весит шерсть барана), затем эти эталоны модифицировались - в килограммы, метры, секунды, градусы.

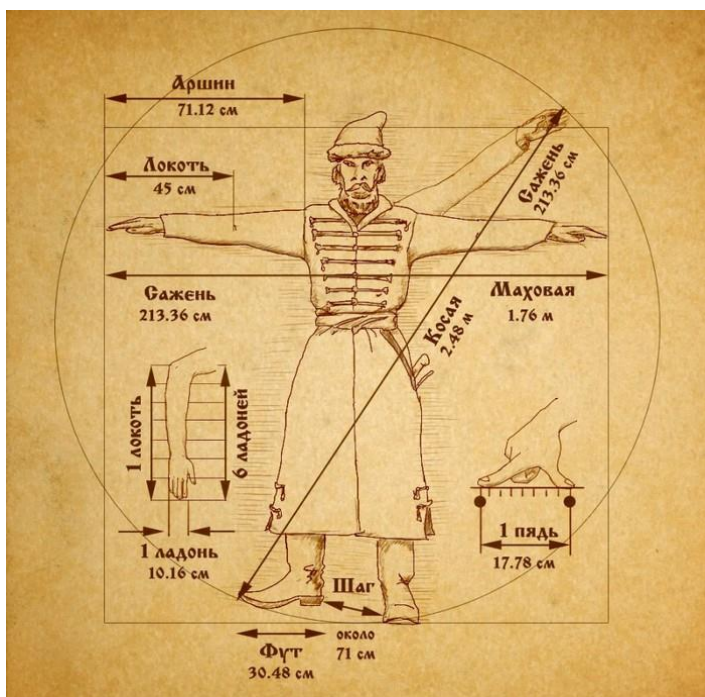

Были и промежуточные (более точные) эталоны - ладоть, сажень, косая сажень, ярд, верста, миля, унция, карат. Придумывались сотни новых, которые затем были сведены в системы СГС, СИ. В настоящее время существует полная система измерений любой физической величины, точно переводимая, например, по длине, в ладоть. Это показывает, с одной стороны, преемственность знаний, и с другой указывает направление научных исследований - конкретику.

Рассмотрим некоторые эталоны системы отсчета.

1. Метр.

Метр - это диаметр Земного шара по экватору, деленное на скалярную величину. Эталон метра должен храниться при определенном давлении и температуре (что это за системы - пока никому не известны).

За основу единицы длины взята случайная величина с неопределенными границами и никак не связанная с каким-либо физическим эффектом. Значение этой величины можно использовать при шитье одежды, где не требуется искать микроны. Однако в случае исследования ядерных реакций необходимо точно знать радиус реакции, и использовать метр, предназначенный для портного, уже нельзя.

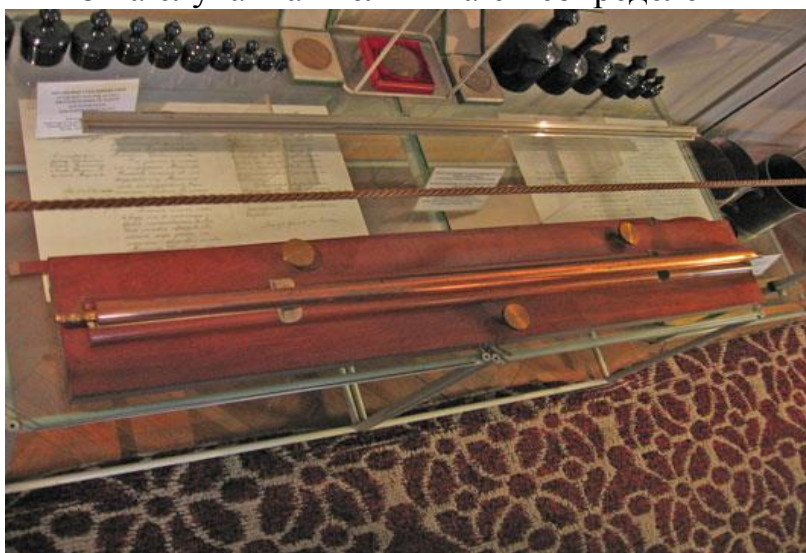

Эталон метра хранится в определенных условиях. Однако (см. 8 том) ноосфера в слое 12 имеет примерно 45000 видов соединений, каждое из

которых обладает своей температурой и давлением. Так как эталон метра произведен из конкретных ионов (в данном случае - сплава), они имеют вполне конкретную гравитационную частоту и конкретный потенциал этой частоты. Если в одном соединении убрать потенциал, а в другое соединение добавить, то сумма останется неизменной, а эталон метра будет иметь другие размеры. В слое ноосферы 72 имеем 684 соединения, и мы уже не можем гарантировать точность линейных измерений. Точность можно повысить, если использовать опять же метр, предназначенный портному.

Известно, что любая система должна иметь метрику, то есть должна быть измерена.

В первую очередь - это линейные размеры, и самым точным инструментом на сегодня является метр в исполнении для портного.

2. Градус.



Известно несколько разновидностей градуса, это значение применяется при измерении температуры (наиболее употребимы - Цельсий и Кельвин), угла (полный оборот относительно начальной точки составляет 360 градусов), меры крепости напитков (наиболее распространенное - 40⁰). Множество определений одной величиной разных по смыслу физических величин можно

объяснить либо малым словарным запасом племени, основавшими эти физические системы измерений, или невероятно широким диапазоном из 26 слов (см. Ильфа и Петрова), используемым в науке.

Тем не менее, рассмотрим значение градуса отдельно.

2.1. Температура.

Известно, что вода - это двуокись водорода, голубоватая в толстых слоях, и что вода изменяет структуру при 0⁰ С и при 100⁰ С. Калибровка всех видов измерительных приборов произведена именно по этой шкале. Затем этот градусник высунули в Космосе, и точно определили температуру в Космическом пространстве (где нет голубоватой воды)..



Далее можно калибровать, но уже с точностью до 0.1 - точнее не получается. Поэтому собственно температура в науке используется с точностью десятки и сотни градусов (проще измерить температуру звезды, чем той же воды).

Заметим, что при 0°C вода может изменить структуру только при определенных

соотношениях входящих в воду составляющих при строго определенных значениях pH, отнесенных к этим составляющим. Так, если pH воды равно 5.64, то температура переходного процесса будет - 14°C (минус 14 градусов), а не 0°C . Кроме того, даже 100 % дистиллят не обязательно содержит на 100 % "двуокись водорода". Состав воды всегда тесно связан с текущим соотношением потенциалов для конкретного соединения, и эти потенциалы всегда имеются в окружающей среде (например, в воздухе).

Даже создав "вакуум" на Земле, Вы не избавитесь от ионизирующего излучения на высоких частотах. Так как температура, в отличие от портновского метра (где можно калибровку производить до микрона), является величиной производной, то ее всегда что-то приносит, например, циклон или антициклон.

2.2. Угол.

Угловая метрика предмета всегда связана с метром, поэтому угол соотносится к одной из базовых единиц измерения. С помощью угловой метрики измеряется пространство, в котором мы находимся, и здесь важно знать, что такое пространство.



Человек для обозрения пространства имеет глаза как орган измерения и калибровки.

Однако глаз не является прибором для точной калибровки. В зависимости от скорости нарастания магнитного импульса, глаз может изменить телесный угол, а перевод из плоского угла в телесный влечет именно ошибки перевода. Приборы, созданные и откалиброванные относительно плоского угла, могут давать разные показания при проведении пространственных измерений.

2.3. Крепость.

Крепость напитков измеряется в процентах содержания спирта в растворе, при этом спирт должен иметь сам 96.6 %. Перевод крепости напитка в градусы видимо является попыткой связать температурный баланс организма с внешней средой.



3. Секунда.

Эталоном секунды является в настоящее время атом изотопа цезия, в котором электроны вращаются с определенной скоростью, пересчитанной согласно движению звезд. Секунда является отвлеченным понятием и служит для отсчета (синхронизации) времени при различных измерениях. Прародителем этого эталона были песочные, солнечные, водяные, пружинные, электронные и прочие эталоны, точность которых зависела от точности их изготовления. Следует отметить, что атом цезия не связан с какой-либо системой, и если потенциал "электрона" изменить, то вся система отсчета времени рассыплется.

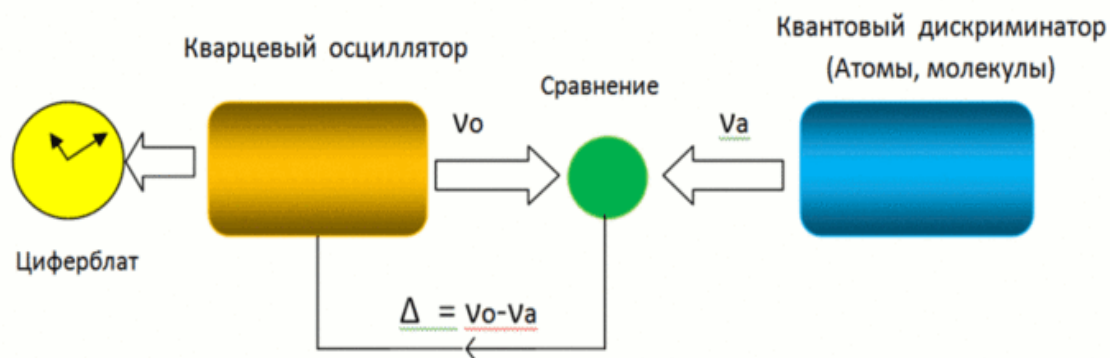

Так как секунда - чисто механическое понятие, и этот параметр никак не может быть задействован в конкретной системе, это перенесено и в дифференциальную математику как средство точных расчетов любых физических явлений. Однако, как бы точно не был выбран эталон для секунды, 1 секунда в 100 лет куда-то пропадает. Это означает, что для макрообъекта такая точность может обернуться катастрофой (может быть Земля и не туда двигается).

4. Энергия.



Прародителем энергии, мощности была лошадь. Калибровка лошади (в то время не сообщалось, что было взято за эталон - арабский скакун или Владимирский тяжеловоз) позволило установить меру энергии - мощность и косвенно вывести ряд ценных для науки значений - ампер, вольт, заряд электрона и т.д. Однако, несмотря на все достижения современной науки, самым точным эталоном измерения мощности является именно лошадиная сила (мощность мотора, турбины и т.д.). Перевод этой мощности в ватты является данью моде (ватт короче лошади по буквам и легче размещается на счетчике). Кулоны, джоули и т.д. являются производной от лошадиной константы, и эта константа лежит в основе не только при расчете макрообъектов, но и при расчете ядерных реакций. Конечно, в этом случае удобнее пользоваться мегаваттами, а не мегалошадью.



5. Масса.

Понятие "масса" появилось не так давно. До этого пользовались более удобным понятием - "вес". Так как Земля с некоторого времени стала шаром, а до этого была плоской и во времена Архимеда покоилась на 3 китах (слонах) все, что было рассчитано относительно китов (слонов) автоматически перенесено на шаровую форму. Был разработан рычаг Архимеда, откалиброванный по мерам, наиболее употребимым у разных племен, использующим этот рычаг. Так как Земля была плоской, не было необходимости производить перекалибровку в разных точках плоскости. Погрешности измерений относили к качеству опоры. Когда киты (слоны) исчезли, рычаг автоматически перенесли на шар, так как смысл поверхности остался прежним, и от смены формы вес предмета не изменился.

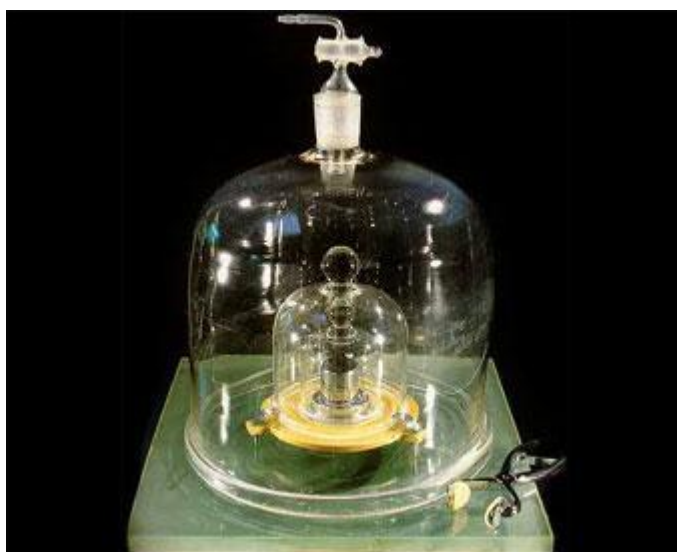

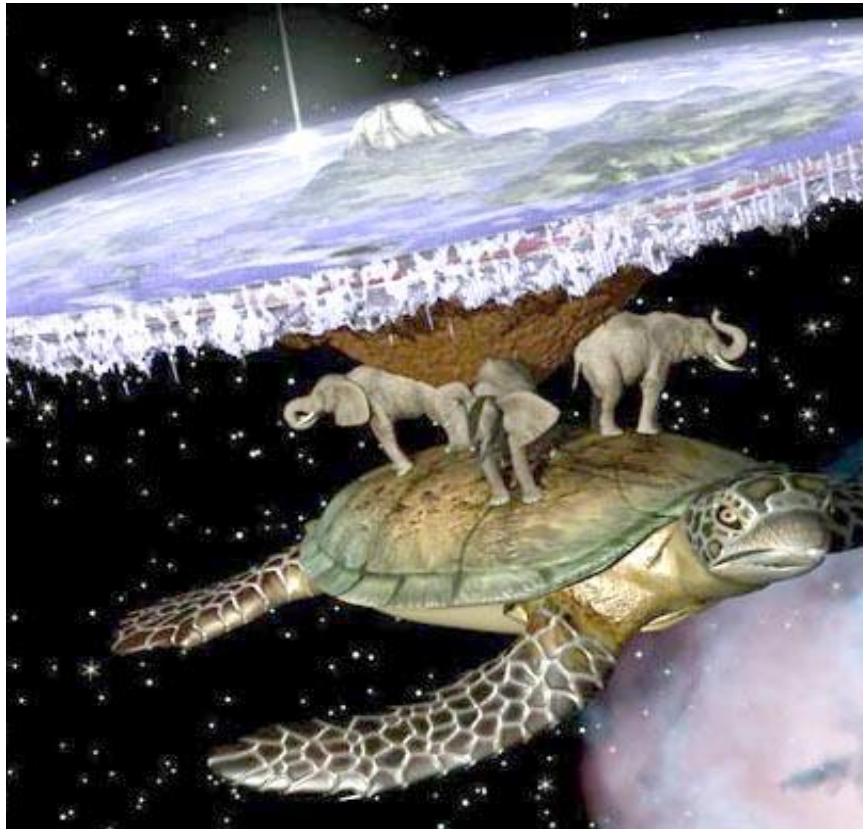

Это означает, что киты (слоны) сконцентрировались в точку, и такая концентрация привела впоследствии к теории коллапса массы - стягивание любой массы в точку наперед заданного малого радиуса.

С появлением законов Ньютона было обнаружено, что вес предмета может зависеть от скорости его движения и направления (к Земле или от Земли). Вес усовершенствовали, введя понятие "гравитации". Константа гравитации была определена с высокой точностью (достаточно иметь 2 знака после запятой для проведения любых расчетов).

Эта константа названа "ускорение силы тяжести". Так как появилась сила, а сила - это мощность (лошадь), вес переведен в лошадиную константу, и формула $F = mg$ очень точно это отображает. Связь констант (завуалированная) позволила осуществить переворот в атомной физике. Кстати, роль лошади в обеспечении жизни на Земле впервые описал Свифт. Впоследствии было обнаружено, что константа гравитации имеет разное значение на полюсе и на экваторе. Это позволило точно рассчитать форму Земли - сфероид грушевидной формы (груша - переспелая, поэтому - морщины - горы и влажные местами - океаны). Отметим, что из двух масс - инерционной (например, песок), и неинерционной (шаровая молния) современная наука использует только инерционную массу, для которой выведены все законы ее поведения, кроме одного - что такое инерционная масса и почему она существует. Тем не менее,

любой вид неинерционной массы пытаются получить с использованием инерционной, и когда это получается (например, ядерная реакция), неперенное желание использовать эту массу в качестве оружия. Известно, что неинерционная масса - это 4-е состояние инерционной массы (плазма), и в этом состоянии магнитный импульс всегда опережает заряд, т.е. является как бы "разведчиком" заряда (Ландау), и указывает путь заряду. Заряд тоже имеет массу, так как это - система кварков, и каждый кварк приведен к лошадиной константе.

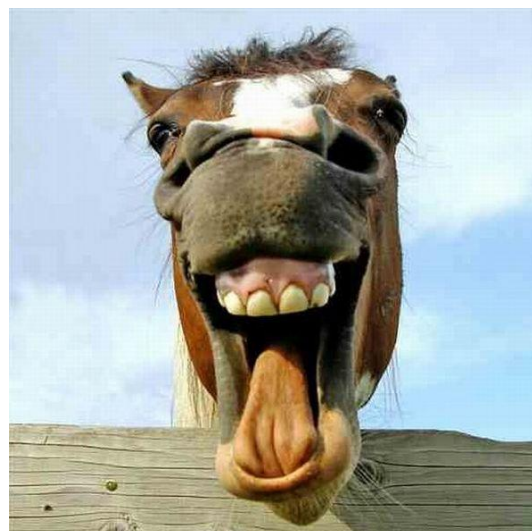

Можно посмотреть и другие соотношения, используемые в науке, например, световая яркость, но это - та же самая лошадиная константа.

Константы Солнечной Системы применительно к Земле.



1. Музыкальный ряд DO RE MI FA SOL LA SI NA.

Этот ряд позволяет кодировать любую информацию в 64 - знаковой азбуке.

2. Ряд Фибоначчи.

Содержимое числа Фибоначчи по номеру числа является командой, или кодом, или структурой.

3. Октава - четное основание октавы определяет весь спектр связей структур. Октава рассчитывается с любой точностью. В приложении к тому 8 приведены примеры преобразования четных структур в нечетные, правоспиральные - в левоспиральные.

Выводы.

Метр переведен в октаву как мера реакции в пространстве.

Секунда рассчитывается по магнитному импульсу.

Температура зависит от фазы состояния октавы.

Телесный угол является следствием скорости изменения магнитного импульса.

Масса неинерционная является основой инерционной массы, а не наоборот и так далее.

На основании изменения системы отсчета физических величин построена иная концепция мироздания и формы его существования.

Иными словами, представим себе усадьбу с пристройками типа хозяйственного двора, включая конюшню. Современная наука - это взгляд из конюшни, поэтому научные звания можно свести к минимуму - кандидат лошадиных наук (КЛН), и так далее. **Как известно, лошадь в дом не приводят**, и все опыты с клонированием, изобретением эликсира бессмертия смешны в связи с тем, что никто еще не объяснил, как устроена живая клетка и какие приборы необходимы для ее рассмотрения (на октавах выше человеческого глаза).

Вся ДЕЗИНФОРМАЦИЯ, накопленная ЧЕЛОВЕЧЕСТВОМ, может быть использована только в ПОТРЕБИТЕЛЬСКОМ обществе, где НЕ ТРЕБУЕТСЯ знания, и где нет необходимости считать себя человеком, то есть объектом, имеющим МОЗГ.

ЗАКОНЫ МАКСИМА

(Условное название от А. М. Хатыбова. С чем это связано, будет разъяснено позднее от НИИ ЦУС)

Первый закон Максима о ДВИЖЕНИИ.

Масса инертна только в случае отсутствия электрического потенциала.

Второй закон Максима о ДВИЖЕНИИ.

Сумма электрических потенциалов в своих октавах всегда равна нулю.

Пример. Молния двигается не по случайной траектории.

Третий закон Максима о ДВИЖЕНИИ.

Любое нарушение условий существования магнитного импульса в живой клетке вызывает ее гибель с перераспределением электрического потенциала.

(Опыты В.И.Докучаева).

Четвертый закон Максима о ДВИЖЕНИИ.

В не инертной системе время движения всегда точно отнесено к разности между накопленным отрицательным электрическим потенциалом и предельным (отрицательным или положительным) электрическим потенциалом в своих октавах.

Пятый закон Максима о ДВИЖЕНИИ.

Гравитационная составляющая не инертного тела всегда равна нулю.

Отсутствие сопротивления электрического потенциала (одного знака) приводит не инертную массу в движение, ограниченное только предельным (одного знака) сопротивлением вакуума. Если электрический потенциал среды движения имеет противоположный знак по отношению к знаку электрического потенциала не инертной массы, то потенциалы суммируются.

Шестой закон Максима о ДВИЖЕНИИ.

При движении издается звук, тон которого соответствует тону расходуемого электрического потенциала. Высота тона звука зависит от текущего значения электрического потенциала не инертной массы.

Седьмой закон Максима о ДВИЖЕНИИ.

Время движения определяется малой октавой. Ее электрический потенциал не может быть использован по-другому, нежели для организации движения.

Восьмой закон Максима о ДВИЖЕНИИ.

Пространство движения определяется только гравито-магнитным контуром Космоса. Гравито - магнитный контур Космоса имеет замкнутый объем, и никакой объект не может его покинуть.

Радиус гравито - магнитного контура Космоса составляет 10^{728} С

(С - скорость импульса на 48.5 октаве в магнитном поле Земли).

Девятый закон Максима о ДВИЖЕНИИ.

Магнито - электрическое поле движения формируется гравитационным полем заданной частоты, поэтому на объекте достаточно иметь гравитационный генератор. Гравито - магнито - электрический генератор (небольшой мощности) служит для перемещения в смежное пространство.

Десятый закон Максима о ДВИЖЕНИИ.

Общая энергетическая масса (включая не инертную) не должна превышать энергетической массы стартового комплекса (например, Луны). Электрические потенциалы связей инертной массы пересчитываются в 56.5 октаву и не могут быть использованы для формирования конуса суперпозиции гравитационных частот.

Одиннадцатый закон Максима о ДВИЖЕНИИ.

В конусах, образованных гравитационными генераторами как минимум двух не инертных масс могут располагаться полностью инертные массы, их электрические потенциалы, переведенные в 56.5 октаву не должны превышать электрический потенциал для образования конусов.

Двенадцатый закон Максима о ДВИЖЕНИИ.

Не инертная масса различных электрических октав состояния при движении не должна иметь разделение более чем на значение С смежной октавы.

Значение С - в восьмом законе.

Максимальное разделение не инертной массы при движении составляет 32 С.

Пояснение.

Каждая не инертная масса (своей октавы) движется независимо.

Всего - 36 законов и 192 следствия.

Следствие 1. Каждый Космический объект, обладающий не инерционной массой, имеет собственное время жизни.

Следствие 2. Инерционная масса имеет время жизни, определяемое плотностью зарядового эквивалента связи ионных структур.



Следствие 3. Для неинерционной массы время распада определяется через скорость распада наивысшей октавы частоты связи.

Следствие 4. Любая не инерционная масса обладает магнитным полем, и скорость распада магнитного поля определяет время.

(При движении Космического корабля без магнито-электро-гравитационного генератора в первую очередь ликвидируется МОЗГ, и в последнюю - обшивка).

Заключение.

В заключении рассмотрим эффект выброса массы, или реактивное движение.

Неизвестны конструкции, использующие иной способ получения реактивной тяги, кроме как использование сопла Лавалья. Но на древних рисунках мы видим изображения космонавтов в кораблях, исключая использование сопла Лавалья. Учитывая, что при расчетах сопла Лавалья используется добавочный член известной формулы, и это накладывает запрет на использование иных принципов получения реактивной тяги, причем удельный импульс - в диапазоне 300 - 440 секунд.

Использование эффекта Ранке позволило рассчитать конструкцию без сопла Лавалья с удельным импульсом 8000 - 32000 секунд. На сколько при этом изменится конструкция, система управления, а также повысится надежность, можно только предположить. Первые образцы прошли успешные испытания в 1988 г., и по представлению 6 сектора СМ СССР (нач. В.В.Бабаев) ушли в США, где была немедленно создана лаборатория. В России это направление

было ликвидировано, но и в США не смогли разобраться в эффекте без авторского сопровождения.

Использование иных принципов (типа эффекта Мейснера) является бредом - без знания действительных констант, структуры атома, а также законов Максима внешние эффекты не могут быть основой движения, тем более, при использовании физики Бора и таблицы Менделеева. Все, рассмотренное выше, имеет непосредственное отношение к пониманию процессов, происходящих при работе Программ СветЛ.

Мы дали начальное " опорное понимание", которое, на наш взгляд, дает возможность продвигаться вперед, на пути познания о современной науке, как таковой, а так же всего того, что непосредственно связано с применением и использованием Программ СветЛ в настоящей реальности, это **во-первых**.

А во-вторых, для НАИБОЛЕЕ ЛЮБОЗНАТЕЛЬНЫХ И ПРОЗОРЛИВЫХ, для тех, кто все еще «опирается» на ТОРУ, как основу мракобесия и на всю



современную научную базу, Мы уполномочены сообщить **«под большим секретом»**, что, «...для того, чтобы создать такой Генератор, необходимо иметь **соответствующие качества и потенциал**, без которых создать такой Генератор **просто невозможно**, даже если правильно понимать принцип его работы».

1-07. ЧТО ЕСТЬ СУТЬ «СОВЕРШЕННЫЙ РАЗУМ ЧЕЛОВЕКА»

(Б. Маков)



Автор: НИИ Центр Упреждающих Стратегий²

Автор: Маков Борис Викторович (серия материалов о Сознании, Разуме, Материи некоторой сути Жизни сегодняшней)³

Жизнь людей, как и жизнь Кластерной модели Земля и всего сущего на ней и в ней – есть маломасштабная ипостась Жизни Вселенной. Она строго ориентирована управляемыми рамками общего Вектора Цели явлений, действий и событий, необратимо и целесообразно проистекающих своим воплощением в такте событийного времени в каждом определенном пространстве Вселенной.

Людские суждения о Жизни Вселенной в основном ограничены своей словесной и иной изобразительной какофонией, как у ортодоксальных философствующих «лириков» во всем своем «творецком» разнообразии, так и у ортодоксальных материалистов прошлого. Одни своим философствующим

² Материалы НИИ Центра Упреждающих Стратегий www.salvatore.ru

³ **Б.В.Маков**, Что есть суть «Совершенный Разум Человека»

творением о жизни за пределами Земли, по традиционной привычке безудержно стремились красоваться словом или иной демонстрационной формой, ориентируясь чаще на то, что из всего сказанного или показанного (изображенного) можно в последствие отсечь хоть какую-нибудь пользу, чаще в личностных интересах. Другие, как некие Наблюдатели (измерители, по их определению) «ощущаемой» ими действительности (без их ощущений ни материи, ничего происходящего с нею не существует), были ограничены масштабностью своих наблюдений и ощущений, а значит и глубиной познания природы (т.е. физики, в переводе с древнегреческого). Наши суждения, ограниченные спецификой вышеуказанной темы, не затрагивают участие специалистов от религиозных конфессий по ряду причин, в том числе включающих их жесткий ортодоксальный подход, опирающийся на догму о несамостоятельности разума людей и сомнении в его существовании вообще. Данный момент не является тем временем, когда его можно безцельно тратить, заранее зная результаты таковой траты. ***А Жизнь Вселенной, – это удивительно сложное многообразие целевого и функционального бытия энергий!*** Своим протеканием Она (жизнь) не ориентирована относительно каких-то случайностей, и цель её не заключается только в «производстве» некоего «своего подобия» и выживания в «пищевой цепочке» (включая и энергетическую «пищу» неких тайных «Черных дыр»), как утверждает всё та же ортодоксальная научная твердь, опирающаяся на взгляды «животноводческого» базиса. Жизнь не «вероятна» и не «относительна», как не одно столетие навязывают нам свои утверждения материалисты прошлого

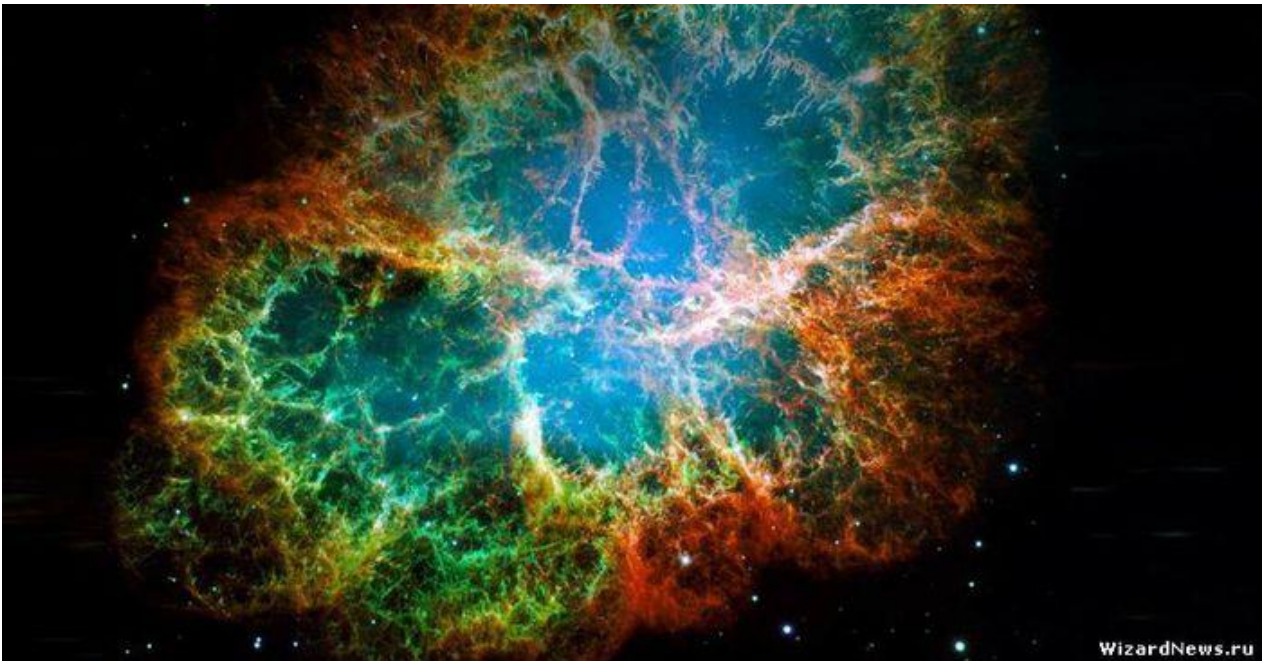

Жизнь Вселенной выражена целевой определённой о будущем своём бытие при всей своей протекающей действительности, творимой через управляемые исполнительские процессы в любой точке микро и макро пространства; объятна, т.е. измеряема и самоконтролируема своей уникальной мерностью для этой точки пространства; наделена индивидуальной и ассоциированной программной (векторной) сущностью для обретения ею (или через неё) целесообразных (задаваемых) гармоничных состояний материй электрического и магнитного полей, как начала начал своего конструктивного не случайного (целевого, функционального) устройства «Сотворенного Мира». Она воплощается через управляемое целевое цивилизационное развитие, ориентированное на обретение гармонии совершенства состояний материи в целом на каждом конкретном этапе событийного времени.



*Именно с помощью такого нового более совершенного методологического подхода и понимания самой сути жизни объясняется вся необратимая нецелесообразность дальнейшего порочного существования всех нынешних сообществ из людей на Земле, как в конструктивном устройении всех сфер их сожития, так и в целевом устремлении всякого их обустроенного бытия, опирающегося во всём только на насилие и паразитизм. Это есть сущее доказательство самого факта ранее свершенного насильственного интервентского вмешательства извне в процессы истинного цивилизационного развития модели Земля в целом. Но в данный логический момент, нам целесообразнее вести суждения об истинно светлом и о его будущем! **Нам попустило известить о следующем постулированном условии для обретения познания сути жизни, а именно: Обрести познание истины о сути и сущности Жизни в рамках развития Цивилизаций Разумной ориентации означает обрести познание истины о Сознании, Разуме и Материи!!!***



Познание этого поэтапно совершенствующегося триптиха истин (яко именно то самое апофатично сокрытое триединство) являет собою основу всего миропонимания о «Сотворенном Мире». Это, в первую очередь, позволит обрести и выразить осмысленное восприятие и ясность Веры в конкретную истинную роль и место Человека и Человечества на Земле и за её пределами в рамках общей Иерархии развивающихся Цивилизаций Разумной ориентации, а также в поэтапных процессах воплощаемого цивилизационного развития, **как на нашей планете, так и вовне её.**

Для вновь формируемого жизненного пространства на Земле, ***это будет Вера более высокого уровня основанная на истине о реально осознанной протекающей действительности***, а не мифически запугивающей и угнетающе необъяснённой догме прошлого о чем-то туманном Всевышнем карающем, портретно-скульптурное бытие которого, яко бы вменено извне (интервентской Системой). Эта новая Вера познаваема в процессе воссоздания Человека и предоставления ему истины о «Сотворенном Мире». Со стороны воссоздающегося Человека - она чиста осознанием им своего места и роли в общем реальном мироздании и бытие материи энергий, полностью изолирована от туманного легендирования о нереальной действительности, вменённой ранее со стороны интервентов. Новая Вера духовно чувствена в адрес истинного Создателя, в отличие от прежнего униженно поклонного состояния всей духовной сути людей пред чем-то «неопределённым и не осознаваемым ими», пред «которым» (поскольку имя его так и не определено по ныне) со стороны самозванных земных заместителей, административно нагнеталось депрессивное состояние страха и угрозы о постоянно грядущем наказании от некой «Неопределённости» извне-

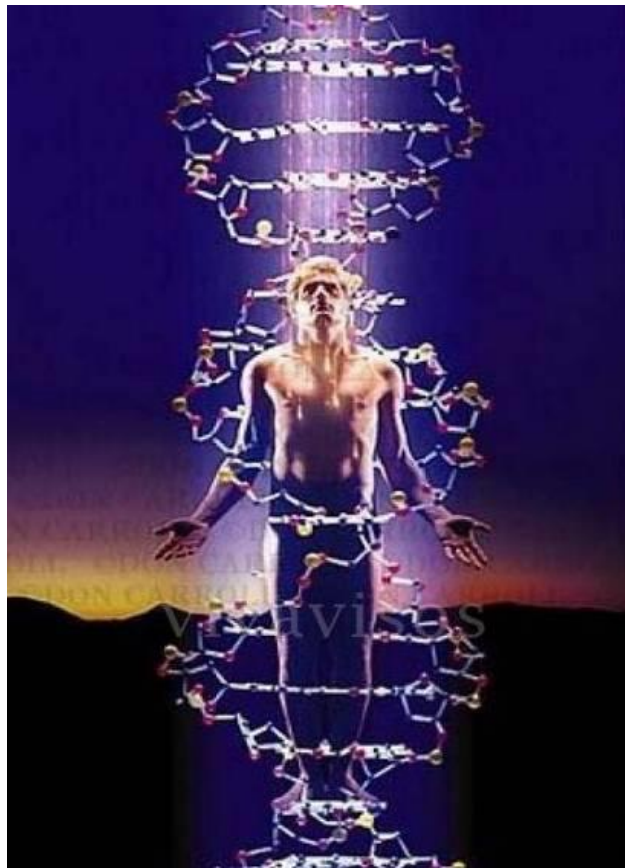

Истинный Создатель в каждом воссоздающемся Человеке, яко Творце, попечительствует над обретением его Сознания, развитием Разума и

управляет всем бытием энергий, формируя не случайные и вероятные состояния её материи, а конкретные функционально-целевые и целесообразно потребные состояния для всего цивилизационного развития в целом. В этой связи, со стороны каждого интегрированного в будущее индивида, посредством и с помощью его сознательного самоконтроля во всех его делах мирского и духовного гармоничного бытия, **новая Вера ответственна результатами воплощения его индивидуального и ассоциированного функционального наделения, как Человека Земли.** Своим духовным развитием более высокого уровня у каждого индивида и Человечества в целом, Она более чудотворенна через созидательную деятельность во имя **Добра ради всех себе равных**, соблюдая обязательное условие истинного развития через покровительское попечительство более развитого уровня всякой сущности (или состояния материй энергий) над менее развитым состоянием. Она не требует унижительного наличествования по искусственно вменённому социальному неравенству во всех областях и состояниях духовной и мирской сферы, **ибо пред Создателем все едины**, поскольку все ответственно равны всем своим бытием и разумным развитием.



Как следствие, от обретения нового познания триптиха истин (**Сознание, Разум, Материя**) и соответствующего нового

состояния Веры более высокого уровня, всё вместе, это будет формировать иное целесообразное уложение всех индивидуальных и коллегиальных исполнительских действий в гармонию целесообразных событий, обеспечивающих в, свою очередь, иное, не отклоняемое цивилизационное развитие жизни планеты и общества, направленное на Разумную ориентацию и воплощаемое, в строгом соответствии, с управляемым тактом событийного времени, вменённым Свыше от истинного состояния управления со стороны Создателя. От познания таковой триединой истины (Сознание, Разум, Материя) люди были полностью изолированы почти 18 000 лет, что являет собою дополнительные доказательства о наличии самого факта ранее свершённой интервенции извне относительно Земли. Этот запрет в познании указанного триптиха истин развеян с 2011.04.24 (смена Системной власти). Вернемся к сути суждений объявленных тематических рамок.

Известный математик, физик и философ Курт Фридрих Гёдель, наряду с другими решаемыми научными проблемами, проводил исследования сути разума и в конце своей практической деятельности (начало 80-х годов прошлого столетия) пришел к довольно интересному выводу, который на удивление материалистам, в основном был признан в общей научной среде, а именно: *«Разум – есть нечто за пределами мозга»*. С этим его финальным и глубоко справедливым выводом мы всецело согласны. Но в чем же истинная суть сказанного, так и осталось до сей поры загадкой и не решенной проблемой, и не только для материалистов.

Более того, в процессе наших суждений о Сознании и Разуме, нами неоднократно оговаривалось о том, что только Человеку дарована возможность в «обретении контактного состояния его Разума с Разумами более высокого порядка и уровня развития» по



испрашивающей

инициативе с его стороны (в случае, если он обладает таковой способностью испрашивать). Что же нами укладывалось в смысл этого и других заявленных постулатов о сути Сознания и Разума? Пришло событийное время, позволяющее глубже коснуться таковых предыдущих суждений. Обсуждая материалы теории «Основы Формирования Человечества», оппозиционные материалисты, отстаивающие свои догматические интересы ортодоксальной застывшей физики, медицины, философии и прочее, естественно вправе оценить наши взгляды, как идеализм. Но, только наш «идеализм» имеет совершенно четко выраженную **МАТЕРИАЛИСТИЧЕСКУЮ** основу! И мы в этом «материалистическом идеализме», как не увиденной ими следующей ступени развития познания (*идеализм – материализм – материалистический идеализм на базисе энергоинформационной диалектики*) уже далеко не одиноки, поскольку, пока еще в борьбе и с трудом, но начинают всё смелее поднимать свою голову и выражать свою жизненную значимость представители квантовой физики и механики, подтягиваются биологи, химики, генетики, астрономы и многие другие творцы в познании природы во всём её комплексе бытия!

Именно сам ортодоксальный материализм практически полностью утерю свою прежнюю жизненную актуальность, обрел потребительское состояние паразитизма и передельного эгоизма по большинству проблемных вопросов философии и физики (науки о природе), подменил дарованные ценности Человека творческого труда на ценности паразитирующего социального насилия меньшинства над преобладающим большинством, не только в обосновании всего житейского уклада людей, но и в науке тоже.



Но современный смысл новых требований со стороны развивающегося понимания истины, хотя бы о сути материи, выдвигает иные жизненные требования, отличные от прежних рамок её ленинского определения, как некоего нерушимого символа познания в прошлом. Навязанный материалистами «Барьер сдерживания» в познании ныне успешно преодолен передовыми российскими учеными!

Этот научно-исторический барьерный переход в познании был символизирован научным открытием (2010 – 2013 гг.), свершенным российским ученым-физиком А.А. Лучиным, сотрудником и научным

партнером НИИ ЦУС, теоретически обосновавшим и опытным путем подтвердившим делимость электрона (почти 300-летняя неопровержимая догма рухнула, Швейцарский Коллайдер можно разобрать за ненадобностью) и сформулировавшим *иной методологический взгляд на первоосновы построения Мира*: наличие первичной материи всего сущего, т.е. материи электрического и магнитного полей.

Ортодоксальный материализм, опираясь на уходящие застывшие догмы, уже не только не видит, но и не успевает осознавать иной, т.е. более совершенный смысл истинной сути материи. Они не видят материю именно там, где она основополагает всё! Именно в этом сокрыта их нынешняя научная и жизненная несостоятельность, заставляющая их демонстрировать последние усилия через административное насилие по удержанию своего прежнего «лидерства» в формировании базовых основоположений для ныне быстро меняющегося миропонимания. По этой же причине, а также ради сохранения своего властного положения, ими проявлено дополнительное насилие в среде развивающейся без них науки, а именно: от лица государства организована некая Комиссия «по борьбе с лженаукой» (в предыдущие исторические этапы это называлось инквизицией). Но истинно цивилизационное развитие, особенно в сфере познания, никакими комиссиями не удержать!

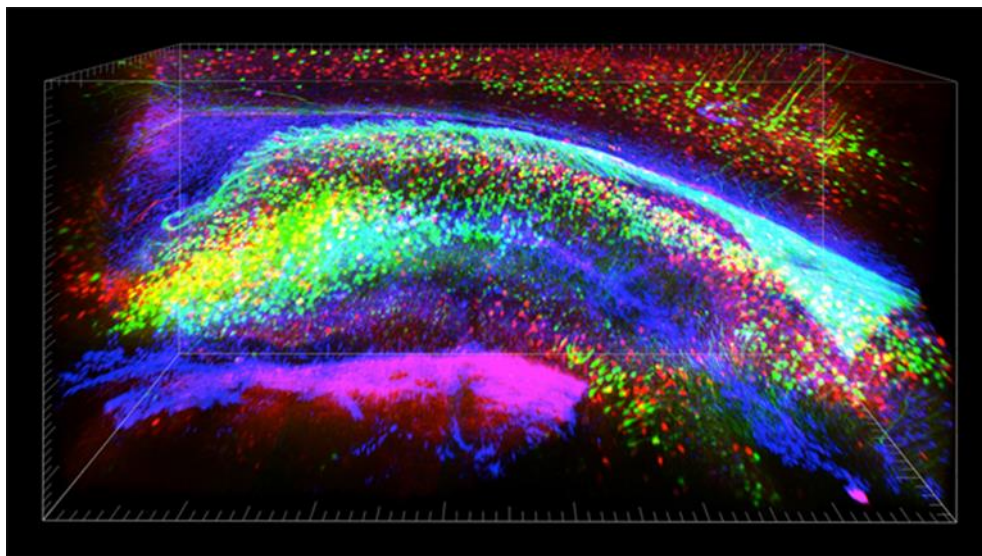

К примеру, некоторые передовые ученые (такие, как Стюарт Хамерофф, Роджер Пенроуз) уже могут вести смелые суждения о некоторой сути «Того Света» с точки зрения специалистов от квантовой физики и механики, исследуя процессы реакции различных функций и отделов мозга людей, происходящие в нём и за его пределами. Пока это выглядит несколько эзотерично, но это пока. Иных примеров можно привести множество, но не в этом суть наших суждений.

Как уложить в единую ясную картину нынешние и будущие представления о «Сотворенном Мире», используя ранее транслируемые познания от мудрецов эзотерики или представителей различных религиозных конфессий, с учетом фундаментальных определений в области познания и частных мнений многих ученых, которые сами по себе ныне далеко не едины по методологическим основам познания природы мира, как такового? Возможно, такое уложение как-то должно приблизить всех нас к истине и, наверное, иного пути нет. А продолжение состояния передельного эгоизма с попытками выдвигать первозначимость любого из трех направлений познания, будет продолжать удерживать развитие цивилизации в тупике. Но, что может быть таким связующим звеном в этом ассоциированном противоречивом уложении? Таким связующим звеном представляются явленные истины о Материи энергий, роли и месте Сознания разумной сущности и Разума, в том числе и Человека!⁴ С нашей стороны, мы проявляем некоторую опережающую инициативу по предоставлению материалов этого «связующего звена».



Публикации открытых материалов исследований о вышесказанном будет осуществляться *на нашем Сайте в форме статей, брошюр, возможно интерактивных конференций и дублироваться на сайтах «Русского Научно – Технического Общества».*

Закрытые материалы могут быть предоставлены для обсуждения только на специализированных научных закрытых конференциях при НИИ ЦУС.

В качестве такового начала мы предлагаем нашим почитателям ознакомиться с открытой информационной частью некоторых публикаций доктора наук, профессора А.А. Лучина, который своими трудами сумел разрушить многие прежние догмы ортодоксальной физики и, по мнению РАЕН в лице д.т.н., профессора А.А. Никитина, это есть триумф человеческой мысли. **Материалы А.А. Лучина⁵ опубликованы в разделе ПРОЧЕЕ – «Свободное творчество наших учёных».**

⁴Б.В.Маков, Что есть суть «Совершенный Разум Человека»

⁵ Материалы А.А. Лучина

1-08. АНИЗОТРОПНАЯ ВСЕЛЕННАЯ, ЭКСТРАСЕНСОРНОЕ ЦЕЛИТЕЛЬСТВО И ПРОГРАММЫ «СВЕТЛ».

Конспекты из статьи доктора Барбары Купман.

(Примечания Е.Биттнер)

Продолжая наши пояснения о работе Программ «СветЛ», нельзя не коснуться одной из важнейших статей доктора медицины, друга и помощника Н.В. Левашова Барбары Купман. Долгие годы она наблюдала за деятельностью Н.Левашова по обучению людей экстрасенсорному целительству и вела записи его работы с пациентами, чтобы предоставить научному обществу чистый эксперимент со всей надлежащей документацией. К великому сожалению в год ухода Николая Викторовича покинула наш мир и доктор Барбара Купман...

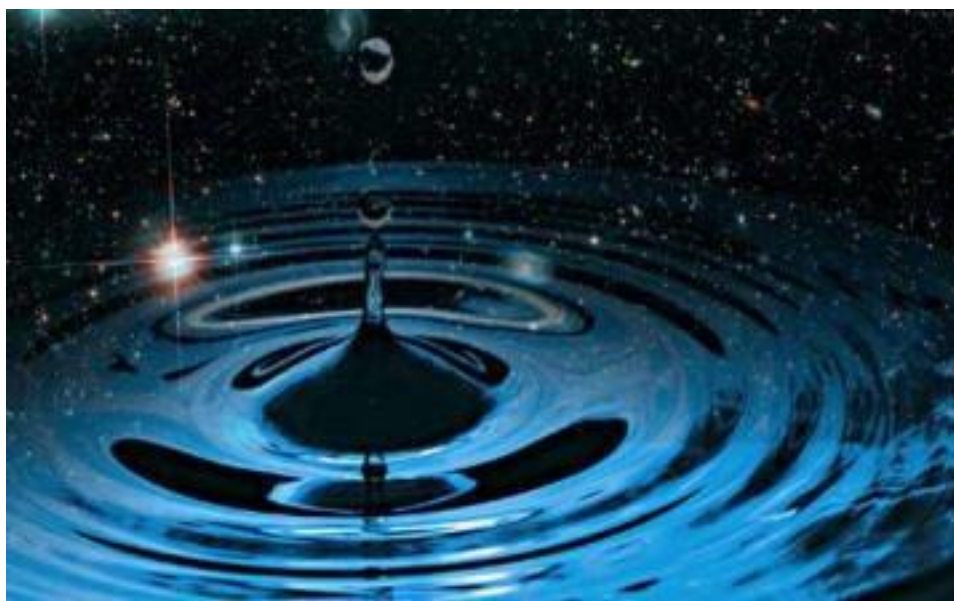

Как известно, классическая теория, основанная на теории относительности Эйнштейна, гласит, что структура пространства — однородна (изотропна), что придаёт ему (пространству) одинаковые качества и свойства во всех направлениях и, что скорость света является постоянной и максимальной. Из этой теории Эйнштейна следует, что вещество должно проявлять себя одинаковым образом в любой точке пространства.

Однако, Левашов, являясь одновременно и учёным, и целителем, полагает, что пространственная анизотропия (неоднородность) играет основную роль в создании, как макро-, так и микрокосмоса. Этот процесс раскрывается через

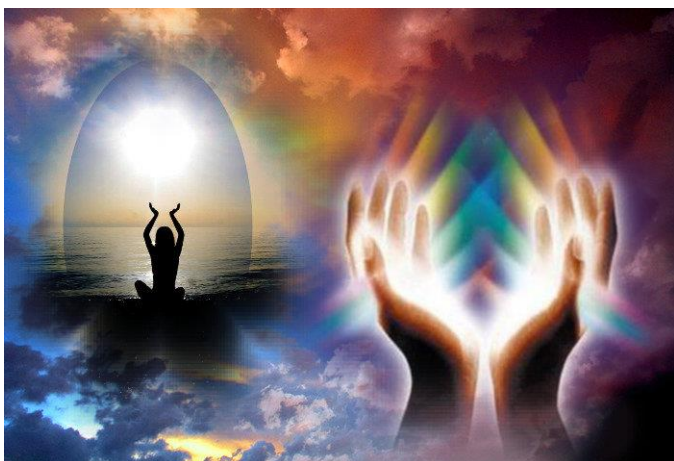

вечное взаимодействие различных материй в пространстве, которое, по его мнению, является колыбелью всего сотворения и управляется специфическими и поддающимися количественному определению параметрами, как результат пространственной анизотропии.

Для того, чтобы достичь наивысшего уровня сознания и высокого энергетического потенциала, целитель, проходящий обучение у Левашова, должен использовать вышеизложенное понимание организации Вселенной, с целью создания вещества или его расщепления на составляющие элементы, в процессе исцеления, в соответствии с естественными законами Природы. **В Программе «СветЛ»** на уровне нейтринного пространства и привлечения необходимых частот (или первичных материй), преобразующих вещество, уже заложены необходимые действия на уровне автоматизма, как управление совершенным мозгом в соответствии с естественными законами Природы, адаптировано к индивиду.

Обучение основам целительства даётся Левашовым, на основе представлений о законах природы им объяснённых, вместе с сопутствующими ему (целительству) подводными камнями и задачами. **Программа «Светл»** таких «подводных камней» не имеет, в отличие от живого существа, который накладывает свои ложные представления и привычные шаблоны на процесс исцеления.

Собственно процесс исцеления, включает в себя несколько этапов:

1. Сканирование (получение информации о состоянии организма и первопричине заболевания); **(сканирование**

«СветЛ» - это сопоставление естественной нормы для живой клетки и того, что человеком благоприобретено в процессе жизни).

2. Разработка стратегии и тактики приведения организма в здоровое состояние (что нужно сделать, чтобы вернуть человеку здоровье); **(Программа «СветЛ»** автоматически выбирает наиболее оптимальные действия по устранению патологического состояния, направляя воздействие в первую



очередь туда, где необходимо выровнять чрезмерный дисбаланс между мозгом человека и системой или органом.)

3. Собственно исцеление, включающее в себя детоксикацию (удаление из организма шлаков и токсинов), удаление морфологически изменённых (больных) клеток, создание новых здоровых клеток, вместо повреждённых и т.д., что детализируется с помощью теории *Левашова*. (Здесь как раз и происходит вмешательство потенциала, (часто не имеющегося в избытке у целителя) **Комплекса «СветЛ»** по расщеплению ненужных веществ в клетках и выведения их вон из организма. На месте старых разрушенных клеток создаются совершенно новые здоровые клетки с необходимыми качествами для четкого взаимодействия с мозгом человека для оздоровления всего целостного организма).

В подтверждение эффективности его системы приводятся два уникальных случая исцеления Левашовым детей, ранее имевших болезни, принципиально не поддающиеся излечению.

*Оба случая полностью подтверждены документально*⁶. Экстрасенсорное исцеление или исцеление «на расстоянии» — известно с древних времён и использовалось людьми повсеместно. Современные учёные пытаются объяснить это явление феноменом не-локальности, который является широко распространённым понятием в литературе, описывающей методы альтернативной медицины.

Этот термин заимствован у квантовой физики, чтобы объяснить т.н. «*нелокальные*» события, когда вещи, кажущиеся несвязанными друг с другом, объединяются, без какой-либо видимой причинной зависимости. (Система кластерной связи между качественно соответствующими элементами пространства наблюдались давно, но объяснения нашли только в наше время, (как умышленно изъятое из обихода доступных знаний), благодаря исследованиям таких ученых, как А.М.Хатыбов, Н.А.Морозов и др. Эти связи можно создавать искусственно или использовать готовые, применяя их специально для передачи необходимого потенциала из одной точки пространственной неоднородности в другую, на чем и основан процесс исцеления, то есть, восстановление структурной организации живой материи).

Такая «*квантовая странность*» остро подчёркивает затруднительное положение, в котором оказались современные физики, когда мнимая случайность ведёт себя в соответствии с определённым законом и уже вытеснила предсказуемую, работающую, как часы, модель Вселенной.

⁶ Benor DJ. «Healing Research». Oxfordshire: Helix, 1992.



Разъяснение процесса экстрасенсорного исцеления наталкивается на аналогичную проблему: каким образом объяснить, что происходит во время этого «загадочного скачка» от разума к живой материи, который проявляется без какого-либо физического контакта.

Экстрасенсорное целительство имеет бесчисленное количество оттенков. Существует также огромное количество попыток объяснения его влияния на живые организмы (как человека, так и других видов), как на небольшом, так и значительном расстоянии. Среди значительного количества изученной нами литературы, такие попытки были предприняты касательно следующего:

— исследование клеток, грибов, дрожжей, бактерий, растений, целительные эксперименты на людях, оценка субъективного опыта различных людей и диагноз ясновидцев, передача энергии от целителя к исцеляемому, ченнелинг «духовных проводников» Венор, (1992) (5);

- исцеление посредством эмпатии и гипноза Garrett, (1943)⁷;



- пробуждение трансцендентного универсального сознания, практикующегося, посредством различных приёмов, включая Рейки, Терапевтическое прикосновение, праническое исцеление, Чи Гонг;

- практикующие врачи, которые комбинируют духовную и энергетическую составляющие, такие как Montgomery (1973)⁸, Holzer (1995)⁹, Schwarz (1980)¹⁰, Kraft (1981)¹¹, Sui (1987)¹², Targ и Kutra (1998)¹³;

⁷ Garrett EJ. «Awareness». New York: Berkeley Publishing Corp.

⁸ Montgomery R. «Born to Heal». New York: Popular Library, 1973.

⁹ Holzer H. «The Secret of Healing». Hillsboro: Beyond Words Publishing, 1995

¹⁰ Schwarz J. Human Energy Systems. New York: E.P. Dutton, 1980

¹¹ Kraft D. Portrait of a Psychic Healer. New York: Berkley Books, 1981.

¹² Sui CK. «Pranic Healing». York Beach: Samuel Weiser, 1987.

¹³ Targ R, Kutra J. Miracles of Mind. Novato: New World Library, 1998.

- шаманские практики, Eliade (1964)¹⁴, Mehl-Madrona (1997)¹⁵ и MacManaway (1983)¹⁶.

В 2002 году мы провели обзор самых последних статей, затрагивающих тему экстрасенсорного целительства, и обнаружили, что некоторые из вышеупомянутых методов пробили себе дорогу в медицинские журналы, в такие, как, святая святых, «Анналы медицины внутренних органов»¹⁷ (12).

Хотя, наше исследование не дало определённый ответ на проблему взаимодействия разума и вещества, оно послужило сигналом, что *«аномальное» целительство* стало предметом серьёзных исследований, которые появляются с увеличивающейся частотой в солидных медицинских журналах и, соответствующим образом, подвергаются многочисленным анализам.

Все изученные нами исследования имели дело только лишь с группами пациентов, а не индивидуальными случаями, на протяжении непродолжительного времени, а не долгосрочного процесса доведения исцеления до конца. (См статью *«Возвращение к дистанционному целительству: время новых понятий»*)¹⁸.

Помочь в прояснении картины этого, на наш взгляд, может введение новых представлений о природе и расширенный взгляд на реальность. Известные учёные, такие как Уильям Тиллер (*William Tiller*)¹⁹ и Мэрилин Шильц (*Marilyn Schlitz*)²⁰ озвучили эту необходимость.

Так, М. Шильц предположила, что **«...дистанционное ментальное воздействие не есть аномалия, ...но часть другого порядка реальности»**, и эти данные, полученные оттуда, могут помочь **«...пересмотреть понятийные и онтологические посылы, которые, до недавнего времени, направляли современную науку»**.

Далее она утверждает, что **«...матрица пространство-время, на которой мы основывались, не является единственной моделью реальности»**.

¹⁴ Eliade M. Shamanism. Princeton: Bollingen Paperback, 1964.

¹⁵ Mehl-Madrona L. Coyote Medicine. New York: Scribner, 1997.

¹⁶ . MacManaway B, Turcan J. «Healing». Wellingboro: Throson's Publishers, Ltd.

¹⁷ Astin JA, Harkness E, Ernst E. «The efficacy of “distant healing”: a systematic review of randomized trials», Annals of Internal Medicine. 2000,1132

¹⁸ Koopman B.G, Blasband RA. «Distant Healing Revisited: Time for a New Epistemology», Alternative Therapies in Health and Medicine, Jan/Feb 2002, vol. 8, no. 1.

¹⁹ Tiller WA. Science and Human Transformation: Subtle Energies, Intentionality, and Consciousness. Walnut Creek, CA: Pavior Publishing, 1997.

²⁰ Schlitz M, Braud W. «Distant intentionality and healing: assessing the evidence», Alternative Therapies in Health and Medicine. 1997; 3

Исходя из принципиально новых позиций и используя созданную им теорию о макро- и микрокосмосе, **русский физик и целитель Николай Левашов решает эту «загадку не-локальности» и множество других.**

Имея за плечами солидное научное образование, Левашов *создал единую теорию*, впервые изложенную в 1994 году в книге «Последнее обращение к человечеству»²¹, которая (теория) разрешает практически все противоречия в современной физике и представляет уникальный подход к динамике взаимодействия разума и вещества.

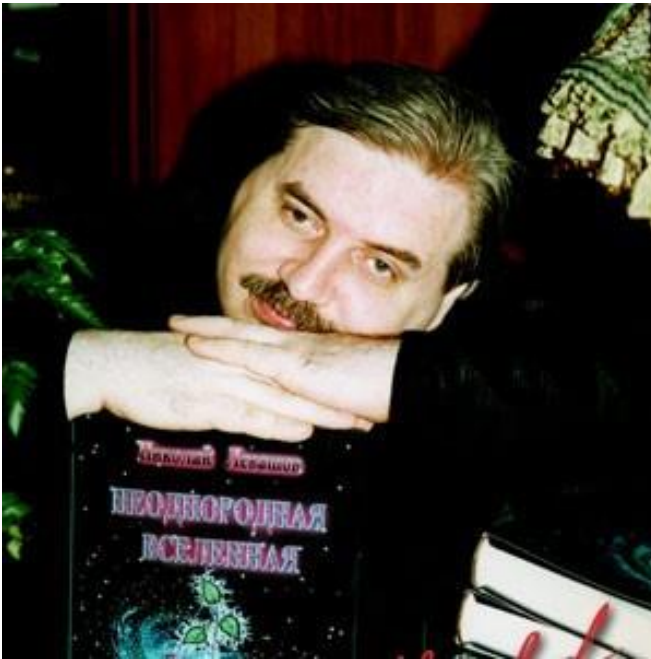

Позднее была написана монография «Неоднородная Вселенная».

В поддержку его теории говорят **клинические результаты его целительской работы**, тщательно зафиксированные в медицинских документах, хранящихся у авторов и внимательно просмотренных и оцененных квалифицированными рецензентами.

Связь между целительством и космологией.

Уже было отмечено, что в анизотропной модели Левашова, *колебания числовых параметров пространства определяют все космические процессы* — от создания чёрных дыр до распада атомов, от биогенеза до возникновения сознания. Это является основополагающей идеей во всей работе Левашова.

В динамическом взаимодействии квантованного пространства и материи прослеживается также, каким образом материя, в областях неоднородности, влияет на него и деформирует кривизну этого пространства, вызывая **изменения архитектуры пространства и материи.**

Проще говоря, *пространство изменяет материю* внутри себя, тогда, как, одновременно, *материя изменяет пространство*, которое она занимает. В какой-то момент перегруппировки, это взаимодействие может достичь состояния стабильности и тогда рождается планета. Трансформация на новом

²¹ «Последнее обращение к человечеству», © Николай Левашов, 1994 г., Сан-Франциско, Калифорния, США

уровне реальности происходит тогда, когда достигается «критическая масса» и возникают новые качества.



Рис. 1а. Формирование планет солнечной системы во "впадинах" волн деформации пространства

(Программы «СветЛ» действуют точно по этим же природным принципам, создавая дополнительную возможность человеку приобретать новые качества, благодаря ускоренной и целенаправленной наработке «критической массы» информационных отпечатков в памяти сущности. То есть, обеспечивает стабильность, необходимую для совершенной работы клеток организма. При этом, комплексом создаются необходимые, но не достаточные условия для ускоренного развития. Достаточными их может сделать только САМ ЧЕЛОВЕК!).

В этом вечном космическом танце возникают нужные условия и подходящие параметры, что приводит к слиянию первичных материй в различных комбинациях. Это происходит в том случае, если **параметры** окружающего пространства **совместимы** с качествами и свойствами первичных материй внутри этого пространства. И наоборот, когда эта **совместимость нарушается**, материальные формы и гибридные комбинации теряют свою стабильность и разрушаются.

Обучаемые Левашовым целители должны полностью понимать процесс **синтеза и распада материи** и, в первую очередь, живой материи, как её особой формы (См. [Клеточная регенерация](#)). В этом и лежит связь между космологией и целительством.



Целители, обладающие уникальным мозговым аппаратом (описано ниже), должны уметь делать то, что делает природа: в области, подлежащей исцелению, оперировать нужными материями и их качествами, во время своей работы. Чтобы выполнить такую работу, они **должны мобилизовать необходимые качества и потенциал** для воздействия на исцеляемый участок, чтобы создать необходимые условия для реализации своей программы исцеления. (Программа «СветЛ», созданная Левашовым, осуществляет **генерацию пси-потенциала необходимой мощности**, чтобы в согласовании с пространственно-материальной сущностью индивидуума **создавать нужные качества потоков первичных материй**, формирующих недостающие условия для оздоровления.)

Это производится, путём создания целителем необходимых условий для реализации желаемого им действия, которые и позволяют им запустить необходимые процессы исцеления, с высокой степенью точности и тщательности (См. [«Специфика исцеления, с помощью пси-воздействия»](#)). Возможность получить доступ к такого рода способностям, возникает при прохождении уникального курса обучения с соответствующей трансформацией мозга, разработанного Левашовым. В отличие от других систем обучения, здесь нет медитации, ченнелинга (контакта с другими уровнями земли) или манипуляций с подсознанием человека.

По существу, целитель должен научиться воздействовать на материю и пространство, на уровне микрокосмоса, в соответствии со стратегией и тактикой процесса исцеления. Весь спектр бытия, от микрокосма до макрокосма, рождается или умирает, в соответствии с подобным взаимодействием, будь это исцеление живой клетки или создание чёрной дыры.

Понимание этого процесса открывает двери биогенеза, формирования памяти, природы и развития сознания, и, наконец, духовной эволюции. Всё это подробно описывается в работах Левашова. Чтобы выяснить, каким образом целитель влияет на область исцеления, необходимо рассмотреть следующее. (Оно же поможет выяснить, как программы «СветЛ» влияют на область исцеления).

Планета Земля: физически плотная и другие материальные сферы

Физический мир, который мы познаём органами чувств и дополнительными устройствами на их основе, является лишь маленькой частичкой реальности, окружающей нас.

Существует несколько миров или соседних «слоёв» реальности, пронизывающие нашу планету таким образом, что, ввиду ограниченного развития, большинство из нас не в состоянии это почувствовать.

Существует, так называемая, область «тонкой энергии»²², точнее «тонкой материи»²³, которую только начали теоретически познавать некоторые передовые физики. Примером может послужить статья профессора астрофизики Р.Д. Клаубера «Современная физика и тонкие сферы: не исключают друг друга».

В ней отмечается: «Существует общепринятое ошибочное положение, которого придерживаются во многих научных и околонучных кругах, которое гласит, что законы физики исключают существование нефизических объектов и любых метафизических реалий... Открытие Де Брогли волновой природы материи резко опровергает это утверждение».

²² Понятие «тонкой энергии», само по себе, не правомочно, т.к. энергия отдельно от материи не существует, а является свойством материи, которое проявляется при переходе материи из одного качественного состояния в другое, — *Прим. Н. Левашова.*

²³ Общепринятая терминология в этой области не соответствует действительности. Материя не может быть «толстой» или «тонкой». Материи просто обладают разными свойствами и качествами. Например, солнечный свет, который является материей и признан таковым официальной наукой, никто не смог «пощупать», «взвесить» или измерить линейкой. Но это не говорит о том, что свет является «тонкой материей». Кроме того, любое физически плотное вещество, при аннигиляции, переходит в свет (в волновую форму материи), — *Прим. Н. Левашова.*

Мы видим интересное применение этого положения в космологической модели профессора Тиллера (26), которая описывает несколько различных уровней субстанций, пронизывающих друг друга и оказывающих минимальное влияние друг на друга до тех пор, пока туда не вмешивается разум.

Он заимствует эту модель из «философии йоги о семи принципах, действующих в человеке», которые интерпретирует, как свидетельствующие о существовании семи различных уровней единой субстанции, каждый из которых имеет различную конфигурацию, состав и подчиняется собственному своду законов.



В основу модели мироустройства Левашова также поставлено существование отдельных и различных материальных сфер. Он истолковывает их, как состоящие из различных комбинаций **первичных материй**, ни одна из которых не является физически плотной, как планета Земля, а также, **не доступна нашим физическим чувствам**. Эти сферы отличаются, как от физического плана планеты, так и друг от друга, по количеству и качеству первичных материй, их образующих.

В частности, он показывает, что планета Земля имеет шесть взаимопроникающих сфер, состоящих из различных гибридов первичных материй и отделённых друг от друга труднопреодолимыми качественными барьерами. Физическая сфера находится внутри остальных сфер.

Интересен тот факт, что Левашов определил, что *формирование этих материальных сфер подчиняется закону квантования* (опять подтвердив всепроникающий принцип квантования). Возможно, наиболее полной

экспериментальной демонстрацией «тонкой энергии» является работа российского биолога Владимира Попонина (*Пётр Гаряев также имеет непосредственное отношение к этому эксперименту, как соавтор*) (27).

После того, как образец ДНК был помещён, а затем, удалён из лазерного фотонного спектрометра, прибор продолжал регистрировать вибрационные возмущения, как будто образец всё ещё находился в камере.

После длительной и строгой проверки, на предмет лабораторной ошибки, Попонин, вместе с коллегами, пришли к выводу, что «фантомный эффект ДНК» может быть объяснён, как проявление *новой подструктуры физического вакуума*²⁴, на которую раньше не обращали внимания:

«Мы полагаем, что это открытие имеет первостепенное значение, для объяснения и более глубокого понимания механизмов проявления феномена тонкой материи, (выделено ими) включая феномен альтернативного целительства». (В данной статье есть ссылка на работу Тиллера).

Они также предполагают, что их открытие может обеспечить основу для более общей теории нелинейного квантования и, в конечном счёте, привести к физической теории сознания.

В соответствии с концепцией Левашова, большинство людей, за исключением ясновидящих, видят только плотную физическую материю и не могут проникнуть через барьеры «тонкой материи». *«Реальность, которую мы ощущаем,- замечает он, - соответствует нашему уровню эволюционного развития».* Однако, целитель **должен** свободно перемещаться по планетарным материальным сферам.

В процессе эволюции, отмечает Левашов, человеческий вид, как часть живой природы планеты, развивал только те органы чувств, которые были необходимы для адаптации в экологической нише, которую человек занимает в настоящее время и не больше²⁵.

²⁴ Результаты данного эксперимента полностью подтверждают теорию Н. Левашова о законах организации живой материи, — *Прим. Перев.*

²⁵ В качестве примера, можно привести наше зрение, которое воспринимает только оптический диапазон спектра электромагнитных волн, что составляет значительно менее 1% всего спектра. Но, этого достаточно, чтобы ориентироваться в окружающем нас пространстве, т.е. нормально жить в нашей (человеческой) экологической нише. То же самое касается и всех остальных органов чувств человека. И это касается только того, о чём современная наука имеет хоть какое-нибудь представление. Не говоря уже о том, о чём она пока представления вообще не имеет, — *Прим. Н. Левашова.*

Напротив, эволюционируя и начиная меняться, некоторые из нас проникают за пределы физических органов чувств и приобретают новые качества, позволяющие им воспринимать другие уровни реальности.

Для того, чтобы целитель мог оперировать на других уровнях реальности, необходимо прогрессивное развитие нейронов мозга — перестройка и усовершенствование всего мозгового аппарата (См. [«Создание целителя»](#)).

Люди, стоящие на таком уровне эволюционного развития, способны не только видеть эти «невидимые сферы», но, также, обладать значительными психическими способностями, включая способность исцелять. Каким образом человечество может совершить этот скачок?

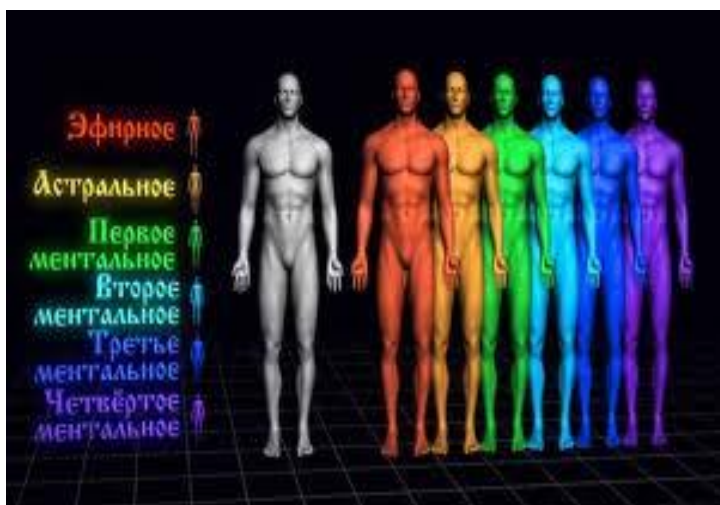

Homo sapiens: физически плотное и другие материальные тела человека

Левашов утверждает, что человек может обладать семью материальными телами — физическим и шестью дополнительными «тонкоматериальными» телами, проникающими друг в друга, причём, количество «тонких» тел

не всегда равно шести и зависит от эволюционной их наработки в течение данной жизни.

«Тонкие» тела часто называют «духовными телами», не внося, при этом, никакого религиозного подтекста. Левашов утверждает, что шесть «тонких» тел человека, как и «тонкие сферы» нашей планеты, состоят из различных комбинаций («гибридов») первичных материй.

Каждое следующее тело имеет отличные от других тел качества и характеристики и представляет собой более высокий уровень эволюции и потенциала, чем ему предшествующие. Все вместе, они составляют сущность человека, или его душу²⁶. «Тонкие тела», отмечает он, отличаются друг от друга и от физического тела количеством первичных материй, их образующих и внешним видом. Метод исцеления Левашова заключается во влиянии на физическое тело, **через работу с «тонкими телами»**.

²⁶ «Сущность и Разум», © Николай Левашов, 1999, Сан-Франциско, Калифорния, США

Большинство из живущих на Земле людей развили, в дополнение к физическому телу, только лишь, первые два «тонких тела». Остальные четыре — человек может наработать в процессе эволюционного развития до завершения планетарного цикла развития (наработки первых 7 тел).

Стоит отметить, что Тиллер также упоминает семь тел, каждое из которых имеет свой набор субстанций и говорит о том, что воздействие на верхние уровни, влияет на физический и наоборот.

Модель Левашова также представляет собой систему, состоящую из семи тел — физического и шести «тонких». Он утверждает, что целительская работа затрагивает сначала «тонкие тела», чтобы оказать влияние и трансформировать физическое тело. Во время сеанса исцеления, первичные материи перетекают на физический уровень, управляемые расширенным энергетическим потенциалом мозга целителя.

Левашов отмечает, что, при обычном течении эволюции и обычных превратностях судьбы, обычному человеку очень сложно развить (наработать) верхние «тонкие тела», если ему не помочь. Следствием успешного перехода на каждый следующий уровень развития является квантовый скачок потенциала мозга, достижение различных физических и духовных способностей. (В случае применения Программы «СветЛ» как раз и происходит квантовый скачок, позволяющий увеличившемуся потенциалу мозга человека проводить целительную работу физического тела).

Каким образом происходит это развитие, если большинство из нас могут воспринимать лишь явления физического мира? Каким образом Левашов «повышает» возможность осознанного пси-полевого воздействия?

Создание целителя

Учитывая опыт работы со своими студентами, среди которых было более 300 врачей из бывшего Советского Союза и целительскую работу с тысячами пациентов, Левашов пришёл к выводу, что произвести эволюционную трансформацию можно, практически с каждым человеком.

Однако, практика показала, что люди — настолько различны по своей генетике и уровню развития сущности, что этот процесс трансформации для каждого человека индивидуален и различен. Примерно, 15% людей могут пройти через процесс трансформации за время, от нескольких минут до нескольких дней. Такого числа людей — более чем достаточно, чтобы удовлетворить потребность всей нашей цивилизации в подобных качествах. Таких людей Левашов выявляет с помощью своих тестов.

На другом конце этой шкалы находятся люди с минимальной чувствительностью и максимальной инерцией. В этих случаях, трансформация возможна, но требует значительной подготовительной работы и может занять несколько лет.

Подобные наблюдения были сделаны Расселом Таргом (28), который заметил, что, *среди основной массы, существуют индивидуумы, которые, подобно «классическим музыкантам с мировым именем», обладают природной способностью играть, тогда, как остальные, располагаются в пределах, от потенциально компетентных музыкантов до поклонников таланта.*

Более того, Левашов обнаружил, что, по его методике, получая «встроенный» целительский аппарат, *большинство* людей способно стать компетентными целителями, а не только, имеющие «природные способности». Для того, чтобы эффективно работать, начинающий целитель должен правильно, ступенька за ступенькой, реализовывать всю систему действий, необходимых для излечения пациента, опираясь, при этом, на знания и понимание происходящего. Именно активное использование приобретённых **навыков и знаний** есть залог успеха и прогресса.

Проще говоря, **целительским инструментом является мозг человека**, функционально изменённый, обновлённый, трансформированный Левашовым до уровня *максимального потенциала*. Целитель, получивший такие возможности, должен научиться входить в нужное, для действия, состояние и уметь находиться в нём необходимое время.

Чтобы добиться этого результата, Левашов качественно создаёт и изменяет «тонкоматериальные» структуры мозга, обладание которыми позволяют студенту видеть внутренние органы человеческого тела, мобилизовать свой, уже повышенный, потенциал, работать с первичными материями и исцелять людей. Фактически и физически эту трансформацию отражают медицинские записи до и после лечения пациентов. (Подобную наглядную демонстрацию воздействия генератора первичных материй на живой организм дают фотографии **пси-поля человека**, сделанные при помощи приборов (аура камера) по методу Кирлиан **до и после воздействия Программы «СветЛ»**. Многие свидетельства этих сравнительных характеристик можно найти в специальном разделе сайта **РНТО**²⁷, сайта **технической поддержки и на форуме сайта СВЕТЛ**²⁸. К этим наглядным данным недавно был присовокуплен и **диагностический метод-оценка по системе «КСИ-Мед»**).

²⁷ <http://.....>

²⁸ <http://svetl.org> и <http://svetl.name>

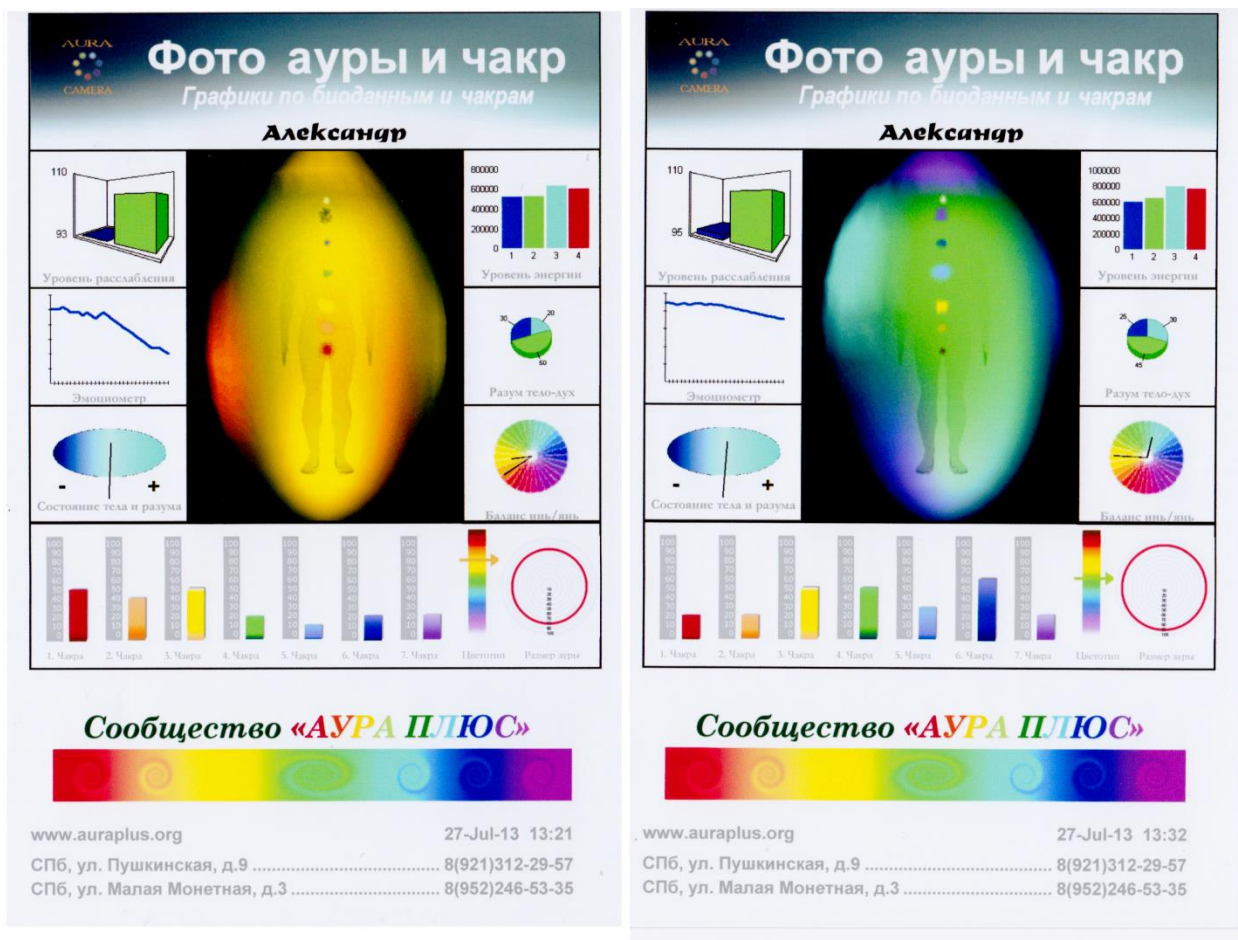

Качественно изменённый мозг позволяет целителю, в процессе своей работы, оперировать большим количеством энергетического потенциала, а также, в любой момент, сканировать объект, используя сенсорные возможности, **выходящие за пределы обычных органов чувств.**

Здесь хотелось бы пояснить следующий момент. По существу, здесь мы не говорим об интеллектуальной трансформации. Речь идёт о том, что, если трансформация успешно прошла, то субъект развивает в себе способность **МЫСЛИТЬ ПО-НОВОМУ**, т.е. осваивать процесс мышления, который освободит его от линейного или «бинарного» типа мышления и побуждать его к познанию более широких перспектив реальности, нового отношения к ней и более высоких стандартов поведения.

Другими словами, истинная трансформация означает расширенное сознание, эмоциональную зрелость и духовную эволюцию. Поэтому, студент, полностью посвятивший себя учёбе, делает огромный шаг по эволюционной лестнице — вместе с качественной перестройкой анатомии мозга и физиологии тела, одновременное развитие также получают и «тонкие» (другие материальные) тела человека.

Поскольку этот метод применяется к другим отраслям знания, а не только к целительству, Левашов требует, чтобы все, стремящиеся стать целителями, имели основательные знания в области базовых медицинских дисциплин, включая анатомию, физиологию, молекулярную биологию, генетику и т.д.

Подводные камни целительства

Целительство по методике Левашова — это тяжёлый путь. Один из студентов охарактеризовал это, как «колебания между изнеможением и экзальтацией». Как и многие пациенты, которых они в будущем будут исцелять, студенты подвергаются очистке физического организма от огромного количества токсинов, а также, проходят дорогой духовных исканий и эмоциональных потрясений. На пути обучения, многие избавляются от незрелых черт характера и испытывают положительные личностные изменения. **При задействовании Программы «СветЛ» происходят те же самые процессы, обучающие человека не только правильно подбирать программу оздоровления, приобретая базовые знания медицинских дисциплин, включая анатомию, физиологию, молекулярную биологию, генетику и т.д., но и управлять своими эмоциями, избавляясь от балласта незрелых людских качеств.** Увеличивается не только потенциал в виде



интереса к познанию, но возрастает и потенциал творческий.

Чтобы добиться действительного прогресса, работающий целитель должен быть способным достигать и поддерживать специфическое состояние в самом себе — изменённое состояние сознания — которое переключает потенциал, чтобы достичь необходимых

изменений.

Он должен твёрдо удерживать это состояние на протяжении всего сеанса — отклонившись от этого состояния, целитель сможет достигнуть немного или вообще не достигнуть положительного результата в процессе исцеления пациента.

Наибольшее сопротивление вызывают привычные **стереотипы мышления** «*homo normalis*», которые крепко держатся за старые и знакомые

понятия и часто очерняют тех, кто бросает им вызов. Их способ мышления является линейным или «бинарным», когда ответ на проблему сводится к «да-нет», «чёрное-белое», вместо расширения и видения перспективы.

Ещё одной бедой целителя является **проблема нарциссизма**, т.е. желание получить власть, чтобы возвеличить себя или удовлетворить своё чувство неполноценности. Если, вместо излечения пациента, такая мотивация является для целителя приоритетной, то происходит **де-эволюция и духовный упадок**.



Специфика исцеления пси-полевым воздействием

Природа заболеваний

Левашов поясняет, что существует множество факторов, которые могут вызвать заболевание физического тела и дисгармонию между другими материальными телами (тонкими телами). Это — генетические дефекты, инфекции, карма, привнесённая сущностью; карма, наработанная человеком в этой жизни, влияние окружающей среды. В принципе, все эти факторы являются частью причины каждого заболевания человека, однако, их «весовая» доля — различна в каждом конкретном случае.

Очень коварными являются вирусы, бактериофаги и бактерии, простейшие микроорганизмы, которые попадают в организм человека ещё в утробе матери или во время послеродового периода. Многие из них невозможно обнаружить путём клинических анализов, но, тем не менее, они делают свою «тёмную работу» — засоряют организм человека токсинами, являющимися продуктами их жизнедеятельности.

В первые годы жизни человека эти микроорганизмы, в большинстве случаев, не проявляются сколько-нибудь значительно. Но, тем не менее, подспудно развиваясь внутри организма человека, они размножаются и, со временем, количество выделяемых ими токсинов и ядов становится всё более значительным и, позднее, это становится причиной возникновения тех или иных хронических заболеваний.

У кого-то это проявляется раньше, у кого-то — позже, в зависимости от того, насколько мощная иммунная система у человека. Кроме этого, «свой вклад» вносят неблагоприятные воздействия окружающей среды и те токсины, которые, добровольно или не очень, попадают в организм извне.

В это время микроорганизмы из спинномозговой жидкости начинают разноситься, через лимфатическую систему в различные системы и органы организма, где они вызывают патологические изменения. Результатом повреждения токсинами, выделяемыми микроорганизмами, самих нервов головного и спинного мозга, является хроническая дегенеративная нейропатология или расстройства, связанные с развитием мозга.

Первыми установили связь между специфическими инфекциями, например, генитальным герпесом, и последующим развитием шизофрении во взрослом возрасте учёные «Гарвардской школы общественного здоровья» (29). Это было тщательное и долгосрочное исследование, включающее сбор образцов крови во время беременности, для определения уровня иммуноглобулина матери и для выявления определённых антител,

направленных на распознавание перинатальных патогенов, способных поражать мозг.

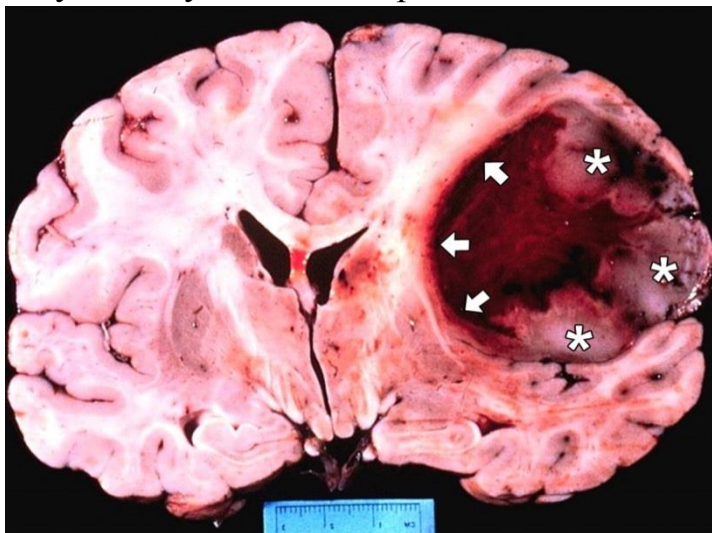

Последующие исследования подростков показали тесную взаимосвязь между повышенным уровнем иммуноглобулина²⁹ матери во время беременности и психическими заболеваниями в подростковом возрасте.

Программы «СветЛ» в данном случае выполняют функцию вывода продуктов распада мертвых клеток, образовавшихся в результате борьбы иммунной системы с инфекцией, и

²⁹ Повышенный уровень иммуноглобулина в организме матери свидетельствует о наличии хронических инфекций, — Прим. Н. Левашова.

продуктов жизнедеятельности самих микроорганизмов. Чем раньше задействованы эти программы, тем быстрее развивающийся организм ребенка приобретает возможность вырасти здоровым полноценным человеком, так как молодой организм быстрее перестраивается под неповрежденную матрицу сущности, вошедшую при зачатии.

Работа с материальными телами человека

По методике Левашова, основное внимание целитель должен уделять работе с «тонкоматериальными» телами человека, которые, в большей или меньшей степени, являются отражением клеток, органов и систем органов человека на «тонкоматериальных» уровнях. Именно здесь, в **микрокосмической архитектуре**, целитель должен производить изменения, чтобы создать все условия для восстановления здоровья.

Для реализации своего целительского намерения, целитель должен обладать необходимым **потенциалом** и необходимыми **качествами**. Для достижения желаемого результата, каждый шаг этого процесса требует от целителя большой точности и максимальной осторожности. Энергетический потенциал — вот что является **«двигателем»** процесса **изменения пространственной структуры** исцеляемого участка.

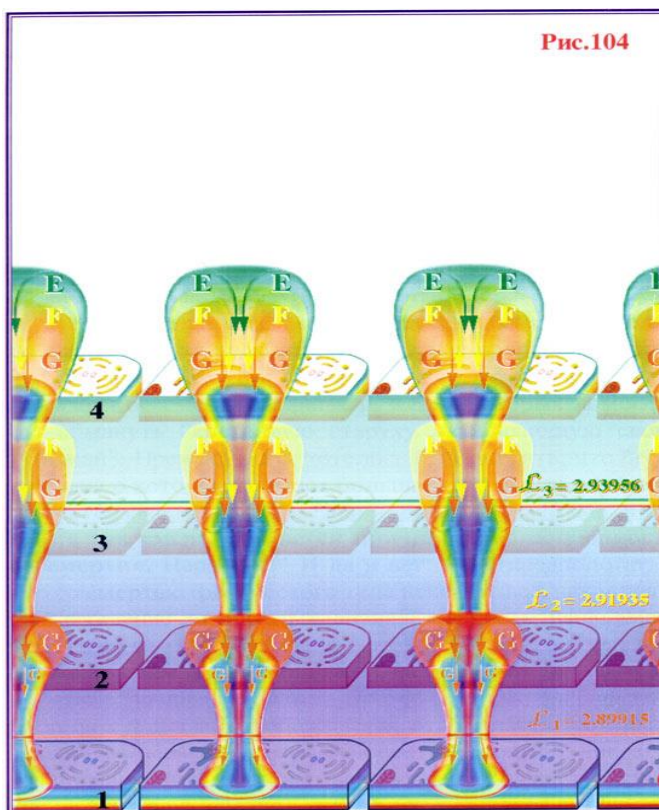

Первичные материи, таким образом приведённые в движение, представляют собой «строительный материал». Целительское действие, произведённое, только лишь, на физическом уровне, может принести временное облегчение, но не гарантирует окончательного избавления от проблемы.

Последовательно работая с «тонкими» телами, целитель может осуществить изменения на уровне клеток, органов, тканей, систем органов, а также, на генетическом уровне. Целитель может также работать и **на расстоянии**, создавая голографический образ исцеляемого. Тщательно продуманная методика и точный процесс реализации преобразовывает, как физическое, так и «тонкие» тела, делая рецидив невозможным.

Левашов уверен, что, если целитель работает только с физическим телом, не затрагивая другие материальные тела человека, патологические изменения остаются в «тонких» телах и, со временем, вновь проявляют себя на физическом уровне. (Как уже было отмечено в начале этой статьи, комплекс «СветЛ» не позволяет возникнуть ошибке при точном определении патологических изменений, так как сканирование происходит на уровне «тонких» составляющих человеческого организма путем сравнения сигналов, оценивающих качественные изменения. Человеческий фактор и привычные шаблоны восприятия не мешают правильному определению нарушения и выбору тактики лечебного процесса).

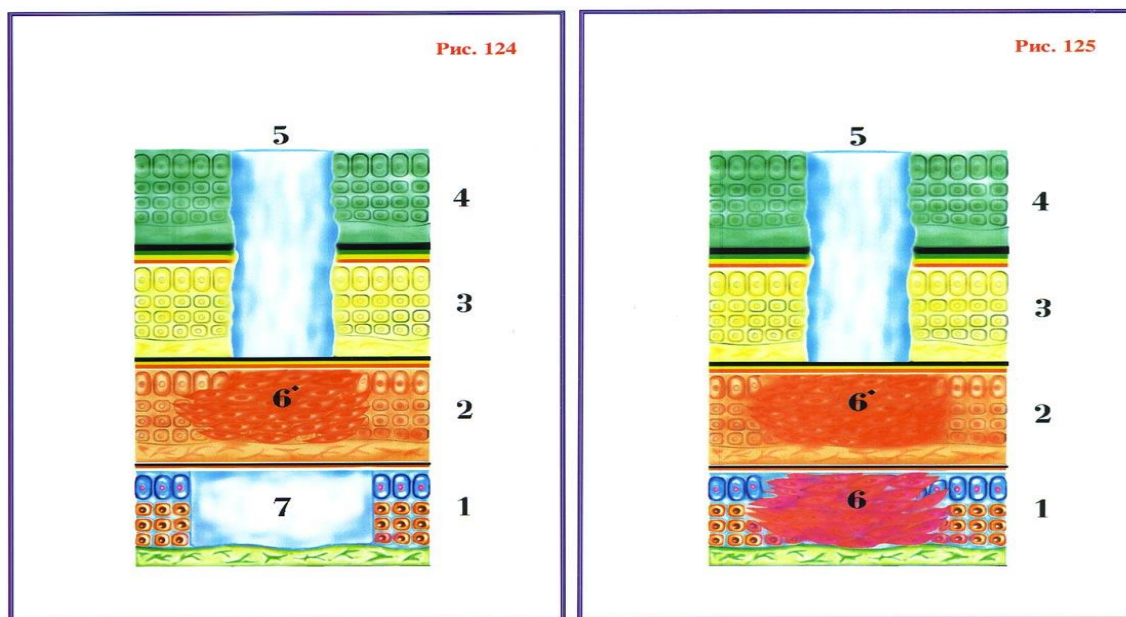

Левашов подтверждает это положение примером классического лечения врачами раковых заболеваний, когда, даже в случае обнаружения рака в начальной стадии, после полного хирургического удаления опухоли и прохождения химиотерапии и радиологического лечения, рецидив наступает в течение 5-7 лет (лучший вариант). Временной интервал нового появления рака зависит от природных циклов замены клеток тканей организма.

Сканирование

Первой задачей целителя, перед началом лечения болезни, является сканирование больного организма, детальней анализ причин появления болезни и затем, на этой основе, разработка необходимого плана лечения данной патологии. Целитель получает информацию о различных тканях и органах, обычно проводя рукой на небольшом расстоянии от тела пациента, не касаясь его и не производя никаких физических манипуляций с ним.

В процессе сканирования, целитель получает подробную информацию о природе и причинах заболевания. Для того, чтобы получить нужную информацию об этом, он задаёт специальные критерии, помогающие определить первопричины заболевания и последовательность устранения патологии.

Для этого существует целый ряд методик, позволяющих выделять зоны патологии. Примером такой методики является принцип цветокодировки.

*(Учитывая то, что цвет является проявлением волновой природы материи, то есть, потоков первичных материй или частот, создаваемых ими, то при сканировании снимается частота и производится сравнительный анализ между нормальным функционированием органа или системы на «тонком плане» и не нормальным, то есть, патологическим. В работе по сканированию задействованы те структуры мозга, о которых науке не известно, так как это лежит за гранью её компетенции и существующей лошадиной грамоты, которой она располагает. Но только эти структуры из так называемой «тёмной материи» могут получать точную информацию, сканируя сущность человека. Поскольку самостоятельно сам себя человек просканировать не может, и тем более, вылечить, вследствие нехватки энергетического потенциала (иначе не появилось бы и патологии), **то Программы «СветЛ» созданы для получения этого необходимого потенциала мозгом. Программа «СветЛ», имея возможность постоянно усложняться и перестраиваться вместе с постоянно возрастающим уровнем энергии самого владельца комплекса, задействует всё новые и новые потоки первичных материй для приведения в гармоничное состояние всю систему организма на всех его уровнях.)***

Детоксикация

Каждый живущий организм, ввиду своей метаболической деятельности, производит токсины. **Здоровое тело** само избавляется от них. Однако, вдобавок, существуют миллиарды загрязняющих агентов в окружающей среде, продуктах питания, в дополнительных «удовольствиях», которые человек получает при употреблении алкоголя, табака, наркотиков, которые постоянно обременяют нас непосильным грузом токсинов.

Удаление этих токсинов, а также, избавление от остатков жизнедеятельности микроорганизмов, которые часто не выявляются анализами, является важным первым шагом в процессе лечения. Токсины выводятся через мочеполовую систему, потовые железы, гайморовы пазухи и евстахиевы трубы.

В зависимости от состояния пациента, целитель выбирает, какой выводящий канал задействовать для избавления от токсинов. Обычно очистка от токсинов происходит, через гайморовы пазухи носа, пазухи внутреннего уха и далее, через носоглотку, попадает в желудочно-кишечный тракт, и оттуда, всем известным способом, наружу.

У тех пациентов, у которых не удаётся открыть кости черепа для осуществления вышеуказанного, вывод токсинов и слизи происходит через мочеполовую и лимфатическую системы. При активном выводе токсинов с потом, могут появляться высыпания на коже, иногда на значительных участках.

Очень важно **не перегружать** системы организма человека, чтобы не допустить их выход из строя. Поэтому, если выделительные органы пациента повреждены, то работу, в первую очередь, нужно начинать с них.

(Уже замечено на практике и отмечено теми, кто включился в Программу «СветЛ», что в первую очередь уходят недавние проблемы со здоровьем, такие, как боль, ушибы, вывихи. Активно выводятся токсины, особенно тогда, когда человеком не соблюдается разумное отношение к своему организму: он продолжает курить, принимать алкоголь или питается недоброкачественной пищей. Поэтому, желательно не вносить в организм дополнительные токсические вещества, с которыми в первую очередь начинает работать Комплекс «СветЛ», а постараться минимизировать поступление подобных веществ. Тут также помогает «СветЛ»: структурирует воду под нужды организма, очищает и несколько «оживляет» пищу, которую человек привык принимать. Алкоголь и никотин расщепляется тоже, но при этом приостанавливается или значительно замедляется сам оздоровительный процесс – ведь вместо того, чтобы выводить застарелые шлаки и накопленные за десятилетия токсины и приступить к регенерации клеток - выводится то, что принято внутрь только недавно. И тут снова нужно напомнить, что все целительные и регенеративные процессы успешно действуют только тогда, когда человек разумно и с ответственностью относится к своему организму. Можно сколь угодно эффективно убирать отходы и яды, но если их поступление превышает их вывод, организм будет оставаться зашлакованным, и работа клеток будет периодически нарушаться. Это, конечно, лучше, чем совсем ничего не делать, но **без полного очищения организма добиться его полного и быстрого оздоровления очень трудно!!!**)

Регенерация клеток

Обученный целитель, благодаря новым качествам и возможностям мозга («специальному программному обеспечению»), созданным целителю Левашовым, обладает возможностью мощного **воздействия на**

характеристики определённой области микрокосмоса. Это совсем не означает, что целитель занимается выведением математических формул сидя перед компьютером.

Обучившись правильно использовать новые качества и возможности своего мозга, он получает возможность влияния на структуры живых тканей организма человека на всех уровнях. На тонкоматериальном уровне, целитель, посредством своего сознания, воздействует на повреждённые ткани организма больного и запускает серию «программ», направленных на восстановление здоровой структуры живой ткани.

Например, если задачей является восстановление тканей до здорового состояния, целитель сначала должен, используя те или иные методы, расщепить больную клетку и создать, на её месте, здоровую. Целитель создаёт программу по созданию здоровых клеток и обеспечивает этот процесс **своим потенциалом.** (Программа «СветЛ» использует **безконечный потенциал кластерной системы жизнеобеспечения биоклеток нашей планеты, создаваемый Генератором Системы Управления Земли (Источник Жизни)** из первичных материй – строительных кирпичиков Космоса. Никакой целитель не способен постоянно задействовать такой потенциал, не чувствуя упадка сил. Да и на каждого ли нуждающегося сейчас найдется свой целитель, и сколько времени он сможет уделять каждому больному?!)

Когда больная клетка распадается, также высвобождаются и первичные материи, которые целитель может использовать для своих целей.

«Перезапуск» иммунной системы

Каждое патологическое изменение в теле человека изменяет гомеостаз организма, т.е. нарушает гармоничную работу всех частей физического тела.

Работа каждого органа и системы организма контролируется мозгом, посредством управляющих сигналов³⁰, которые, от соответствующего участка коры головного мозга идут, через, так называемую, ретикулярную формацию, спинной мозг и, через соответствующий нерв симпатической нервной системы, поступают в соответствующий орган или систему человека.

Через рецепторы (нервные окончания), расположенные в этих органах, информация о состоянии и качестве работы органа или системы, по соответствующим парасимпатическим нервам, через спинной мозг, поступают

³⁰ См. раздел [Управляющие сигналы.](#)

в ту же ретикулярную формацию, где и происходит анализ этих сигналов (качества работы).



Если поступившие сигналы соответствуют оптимальному режиму работы органов и систем, мозг никак не вмешивается в их работу. Если же, по тем или иным причинам, пришедший сигнал отличается от оптимального, в одну или другую сторону, то сигнал отличия от оптимума поступает в соответствующий участок коры головного мозга и стимулирует этот участок коры для усиления или ослабления управляющего сигнала, контролирующего работу этого органа или системы.

Это является своеобразным биологическим аналогом термостата. Болезнь изменяет этот «биотермостат», устанавливая его на уровень, ниже оптимального. И, даже, после восстановления тканей органов или систем организма до оптимального здорового состояния, мозг продолжает посылать изменённые управляющие сигналы, которые были приняты организмом, как новые нормы, во время болезни.

Хроническое состояние болезни организма, после того, как иммунная система человека проиграла борьбу с болезнью, **воспринимается, как новая норма.** И, в этом случае, мозг будет пытаться вернуть эти органы или системы к тому устойчивому состоянию, которое было до этого изменения.

Мозг — не думает, мозг только реагирует на сигналы, приходящие из ретикулярной формации. Поэтому, чтобы избежать борьбы мозга человека с положительными изменениями, вызванными действиями целителя, он должен провести соответствующую корректировку ретикулярной формации и

сбалансировать управляющие сигналы на новом качественном уровне, соответствующем здоровому организму.

После этого, можно говорить о гармонизации всего организма в целом и установлении «биотермостата» на уровень, соответствующий здоровому состоянию организма.

Некоторые замечания.

Важно понимать, что экстрасенсорное целительство является процессом, растянутым во времени, а не мгновенным чудесным исцелением или энергетической подпиткой, хотя, в некоторых, особых случаях, возможно и такое.

Иногда, даже одноразовое вмешательство целителя, при достаточной гибкости генетического материала пациента, может привести к практически мгновенному восстановлению здорового состояния организма.

Однако, **если не обеспечить стабилизацию этого состояния,** посредством корректировки, как иммунной системы, так и управляющих сигналов головного мозга, система может вернуться к исходному состоянию, которое имело место до вмешательства целителя. Постоянное стабильное состояние зависит от множества факторов: условия, в которых существует человек, не должны создавать экстремальные воздействия на систему, и сам человек должен придерживаться определенных норм здорового образа жизни, не совершая над собой насилия. Тем не менее, **установка постоянной корректирующей и стабилизирующей программы «СветЛ»** позволяет быстро восстанавливать баланс потоков внутри живой системы, препятствуя избыточному отклонению структуры от состояния стабильности. Внешние стрессы и внутренние конфликты уже **не могут вывести такую систему тел сущности из равновесия.** Подобное не возможно без периодической помощи со стороны целителя. Ведь это как из одной индийской пословицы – бесполезно купать слона, если он тут же вываливается в грязи...

Пациент также должен знать, что существует временной разрыв между началом работы целителя с тонкоматериальными телами и **проявлением их изменений на физическом уровне.** Иногда этот эффект проявляется немедленно, иногда могут пройти недели или месяцы, прежде чем изменения станут заметными.

Нужно также иметь в виду, что, во время очистки, организм перегружается и, как следствие этого, пациент может чувствовать слабость и перепады

настроения. Если организм сильно повреждён, он может не выдержать процесс исцеления в следующих случаях:

а) если больной обратился чересчур поздно, когда большинство жизненно важных органов отказываются функционировать, и нет необходимого времени для исправления ситуации;

б) если организм человека обладает повышенной инерционностью, при которой изменения, вызванные действиями целителя, начинают проявляться через достаточно большой промежуток времени.

Другими словами, **если скорость восстановления будет значительно меньше скорости разрушения организма**, целитель, при всём желании, не в состоянии помочь пациенту избавиться от болезни, но может продлить ему жизнь.

Однако же, если организм пациента способен выдержать уровень нагрузки, необходимый для исцеления, **метод Левашова позволяет получить устойчивые результаты исцеления, при самых тяжёлых заболеваниях.** Здесь можно только добавить следующее: технология оздоровления Николая Левашова посредством создания программ, устанавливаемых на носитель (будь то конкретный человек, амулет, электронные часы, растения в поместье или планшетный компьютер), постоянно улучшались и усовершенствовались, пока не достигли уровня той программы, которая могла адаптироваться конкретно к каждому человеку самостоятельно. То есть. Был создан квази-живой организм на базе генератора первичных материй, к которому нужно было только подключить определенным методом физический носитель программы. **В данном случае это – Комплекс Биоинформационный Адаптивный Аппаратно-Программный «СветЛ».** – (Прим. Е.Биттнер)

Опубликовано в журнале «Energies & Energy Medicine», Vol. 14, No. 2 — <http://www.issseem.org/journal.html> и на сайте доктора Барбары Купман — www.drbgkoopman.com.

1-09. ИНСУЛИН, САХАРНЫЙ ДИАБЕТ И ПРОГРАММЫ СВЕТЛ.

(Ф.Шкруднев)

Введение.

Представленный материал позволяет с иной точки зрения рассмотреть вопросы, связанные с пониманием, что же такое диабет и на этом примере продолжить познания применения Программ «СветЛ».



Можно верить или нет, но многие люди начинают все в большей степени задумываться в последнее время о том, что большинство прежних базовых констант и догм, наработанных за последние 500 лет в медицине, науке, а так же и в религиозном позиционировании, связанном с "исцелением" от "неисцелимого" (наказания Божьего) и других «познаний» - рассыпаются в прах, а «новые догадки» не всегда преподносятся разумно и осмысленно, чаще унося пытливые умы в эзотерическое миропонимание, демонизм, космополитизм и прочее, формируя ещё большую недосыгаемость относительно истины, доводя таковое неустойчивое познание до состояния полной апофатичности относительно её же самой. А проще сказать – к безнадежности и полному неверию в ту же самую медицинскую науку, придуманную ею же таблетку и "новейшие исследования" (с новейшими методиками, оборудованием, технологиями, и пр. и пр.). Однако, эта информация, позволит Вам, при внимательном ее прочтении, продвинуться в

Своем Познании относительно самих себя и "происходящего внутри" Вас, а также в Познании возможностей Программ СветЛ относительно сахарного диабета и не только.

* * *

Инсулин является одним из важнейших компонентов, используемых при получении глюкозы. Именно то, что инсулин - всего лишь один из компонентов, и заставляет нас вспомнить, что такое глюкоза и для чего она предназначена, а заодно - что же такое "сахарный диабет", "гемофилия", и каковы функции мозга при получении глюкозы.

1. Сахарный диабет и гемофилия. Общепринято считать, что повышение содержания сахара в крови является признаком сахарного диабета, пониженное содержание - гемофилия. При этом наблюдается нарушение обменных процессов в организме, функциональные изменения в органах. Меняется психика человека, его поведение. В первую очередь страдает лимфосистема. В таблице указаны основные признаки, сопровождающие человека как при сахарном диабете, так и при гемофилии. Отметим, что сахарный диабет и гемофилия современной медициной лечению не поддаются, и наблюдается рост числа больных. Причины ищут в питании, экологии, общественном строе и т.д.

2.

3. Таблица признаков

Наименование	Сахарный диабет	Гемофилия
Изменения кожи	Рыхлая кожа	Прозрачная кожа
Цвет под выходом ногтя	Темный	Очень светлый
Спазмы конечностей рук или ног	Нет	Да, во сне
Зрачки глаз	Сужены до 140 %	Расширены до 160 %
Координация движений	Замедлена	Ускорена
Переход из одного психического состояния в другое	Замедлен	Ускорен (минимум до 0.1 сек)
Сворачиваемость крови	> 148 %	< 24 %
Продукты	Крупы (гречка, и т.п.)	Только овощи
Газы, запоры	Запоры	Газы

Цвет кожи	Желтый	Белый
Цвет волос, густота волос (-) - отсутствие ионов	- Са Нет волос - Mg Густая на теле	- Са Белый - Mg Рыжий
Сон	Не глубокий, часто прерывается	Глубокий и очень короткий
Работоспособность умственная		
Работоспособность физическая	Невысокая	Отсутствует
Для женщин - наличие грудей	Больше нормы (норма 2 - 3)	< 2 или вообще нет
Магнитный импульс на 32 октаве	18 - 56 %	116 - 184 %
Электрический потенциал на 32 октаве	124 - 196 %	18 - 48 %
Гравитационный потенциал на 32 октаве	148 - 384 %	18 - 72 %
Электрогравитационный потенциал на 38.5 октаве	248 - 484 %	36 - 84 %

4. Что же такое “сахар”?



2.1. Настоящий раздел начнем со “страшного открытия”: **не существует понятия “сахар в крови”**. Не является секретом то, что современная медицина

работает только с неживыми структурами. На живых структурах только проводятся эксперименты.

Поясним, что **каждой клеткой организма управляет мозг**, система управления - современной медицине не известна. Кроме того, не известна структура и самой живой клетки. Исследования под микроскопом - это исследования неживой структуры (лишенной связи с системой управления), поэтому все рекомендации касаются только мертвых структур. Кроме того, сам мозг формирует ощущения, на базе которых и строится приборная часть для исследований низкого уровня, и если мозг по какой-либо причине изменил формирование ощущений, это не значит, что внешний мир тоже изменился. В ряде публикаций уже упоминалось, что движение крови по сосудам напоминает движение ионов металлов под действием внешнего (соленоид) электромагнитного поля, при этом источник этого поля не указывается. По крайней мере, первый робкий шаг в направлении к истине уже сделан.

Прежде, чем перейти к сахару в крови, отметим основные зависимости для живого организма.

3. Основные понятия

3.1. Человек - это структура, которая одновременно находится в двух пространствах - в нейтронном (протонное) и антинейтронном (электронное) пространствах. Все ощущения сформированы только для нейтронного пространства. Другие связи мозга (с нейтринным пространством) здесь не рассматриваются.

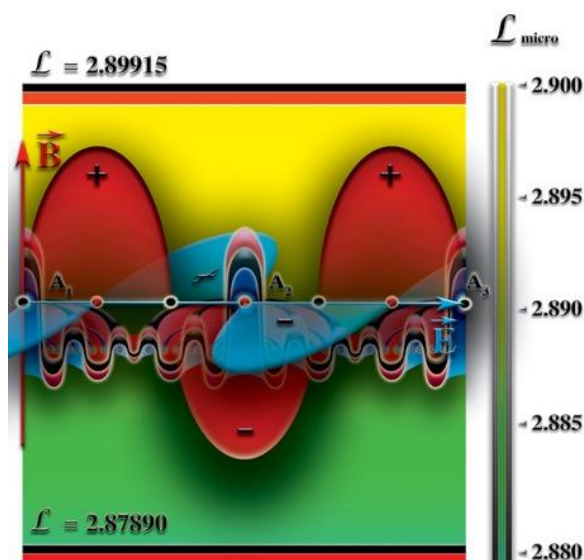

3.2. Все развитие жизни на Земле определено частотными зависимостями, сформированными разностью двух чисел Солнечной системы. Никакие живые организмы других систем не могут существовать на Земле без собственного гравито-магнито-электрического генератора.



3.3. Основой любой живой структуры является водород, и формирование ионов подчинено той же разности чисел. Так, например, человек, сформированный в системе альфа-центавра, при

доставке его на Землю и привязке к существующей системе жизнеобеспечения может выглядеть крокодилом.



Если объект (или как его называют, тарелка), созданный в другой системе, **не обеспечивает перестройку своей структуры под значения констант системы**, в которую он вторгается, он **автоматически подвергается трансмутации с образованием инертной массы**.

3.4. Главной структурой живой клетки является Азот (если следовать названиям таблицы Менделеева), или 4-я структура преобразования водорода. Как известно, водород имеет 512 атомов - $64 * 8$. Исходя из деления на 8 пространств и то, что структура водорода - это одно целое, в нейтронном пространстве мы имеем ионы инертных структур (база - 64, общее количество 1032). Ряд азота - это структуры водорода H19, H21, H23, H25, H27, H29, H31. Заменяя на азот, получим, A19, A21, A23, A25, A29, A31. **Каждая структура - это конкретные гравитационные частоты и электрические потенциалы**. Связь между блоками - магнитные импульсы, имеющие собственный потенциал и частоту. Диапазон частот магнитных импульсов для живой клетки (связи с нейтронным пространством) составляет 4 - 84 октавы, следующий буфер имеет диапазон 54 - 96 октавы. Программы СветЛ, настроенные на конкретного индивида, способны поддерживать этот диапазон.

3.5. Основу сахара составляет азотный блок. Это - наиболее легко поддающееся синтезу и, соответственно, распаду соединение, несущее все необходимые потенциалы, как в нейтронной, так и в антинейтронной структурах.

3.6. Главный принцип для текущего состояния азотного блока - альbedo всего блока равно нулю. Что это означает? Интегральное значение всех приобретенных потенциалов с учетом магнитных импульсов равно интегральному значению всех потерь, связанных с перераспределением потенциалов после синтеза.

3.7. Наиболее устойчивой системой является нейтронная, и любое нарушение в любой из верхних структур влечет за собой трансмутацию ионов азотного блока в нейтронной структуре, что нарушает альбеде, при достижении определенного баланса исчезает магнитный импульс связи с верхней структурой.

При этом между оставшимися структурами происходит перераспределение электрических потенциалов и магнитных импульсов.

Однако при таком перераспределении изменяется время реакции в атоме и, следовательно, уменьшается так называемое время жизни азотного блока. Каждое нарушение альбеде влечет за собой, кроме всего, образование в азотном блоке ионов тяжелых металлов, или простых ионов, которые не могут быть связаны магнитным импульсом и являются балластом для азотного блока (связь - только на гравитационных частотах). Нарушение баланса числа атомов азотного блока влечет за собой увеличение октавы магнитного импульса с уменьшением его потенциала. Так как мозг использует гравитационные частоты связи с клеткой, получение дополнительных частот является индикатором, по которому происходит перестройка ощущений, за этим следует перестройка ощущений для всех клеток нейтронного пространства, что изменяет общее альбеде организма и, как следствие, время реакций атомов. Наблюдается своего рода цепная реакция замкнутого типа с обратной связью, и такая цепная реакция уже не может быть остановлена без нарушения магнитных импульсов, связывающих структуры азотных блоков в других пространствах.

3.8. Смысл синтеза сахара для клеток - это формирование электрического потенциала заданной гравитационной частоты и создание достаточно сложной структуры для последующей трансмутации с блоками, суперпозирующими полученный потенциал. Тип структуры определен состоянием атомов, типом организации и типом соответствия константам Солнечной системы.

Интегральное состояние такой структуры и названо "сахар", то есть SHR объединение потенциалов водорода на гравитационной основе. Носителем такой структуры является азотный блок. Так называемый счетчик времени начинает работать с момента преобразования хотя бы одного атома азотного блока (переход в нейтронную структуру).

Для синтеза сахара используется сахарная железа антинейтронного пространства. Не рассматривая процесс синтеза и его влияние на антинейтронное пространство, отметим только те аспекты, которые могут потребоваться в дальнейшем.

4. Энергетические особенности преобразования азотных блоков в нейтронном пространстве.

Образовавшиеся ионы соответствующих структур с заданными параметрами гравитационных частот, электрических потенциалов и сопровождающего магнитного импульса и составляют нейтронную часть азотного блока - носителя SHR.

Таблица конечного распределения SHR приведена в приложении. Не указывая здесь реальных распределений потенциалов и частот, примем исходное состояние SHR за 100 % - не зависимо от генотипа. **Правая почка, являющаяся первым “пунктом” перевода SHR, должна иметь достаточно высокий гравитационный потенциал, обеспечиваемый лимфосистемой.** Пусть гравитационный потенциал правой почки равен 100 %, и связь мозга с правой почкой - 100 %. Это идеальный случай для любого генотипа. Но SHR - не самоцель, в чистом виде электрический потенциал организму не нужен - это яд, поэтому потенциал должен быть “упакован” в некий контейнер, **который и формируется верхней частью печени.** Относительно “перемещаемого груза”, контейнер должен иметь возможность “сдать” груз потребителю, то есть, клетке, не нарушая герметичность при транспортировке. **Изготовление контейнеров происходит на конвейере - верхняя доля печени.**



При 100 % связи с мозгом конвейер имеет относительно “груза” 0.48 % потенциала гравитационных частот, и магнитный импульс, который не должен совпадать с переносимым грузом. Это достигается при трансмутации (или упаковке груза в контейнер).



Груз - исходный гравитационный потенциал (а их десятки тысяч) может и не разместиться в контейнере, поэтому любой груз переводится в стандартную форму (сжимается, растягивается, преобразуется и т.д.). Азотный блок претерпевает достаточно много изменений, пока измерительный механизм (построенный на ощущениях) не укажет на то, что блок готов к загрузке в контейнер. **Функции стандартизации**

выполняет поджелудочная железа.

Глюкоза, выводимая из нее - это конечный вид груза перед упаковкой его в контейнер и контейнера, то есть пара груз-контейнер. Изменение формы исходного блока происходит за счет энергетических затрат конвейера – поджелудочной железы, и если эти затраты превышают допустимый уровень, или ощущения затрат превосходят ощущения склада (правой почки), наступает режим перегрузки поджелудочной железы, при котором не происходит восполнение затрат, при этом клетки поджелудочной железы могут потерять связь с мозгом и быть выключены из конвейера. SHR, не подлежащий стандартизации, вместе со стандартными блоками тоже поступают в камеру сборки.

Камерой сборки в контейнер является сердце, вернее, его правое предсердие.

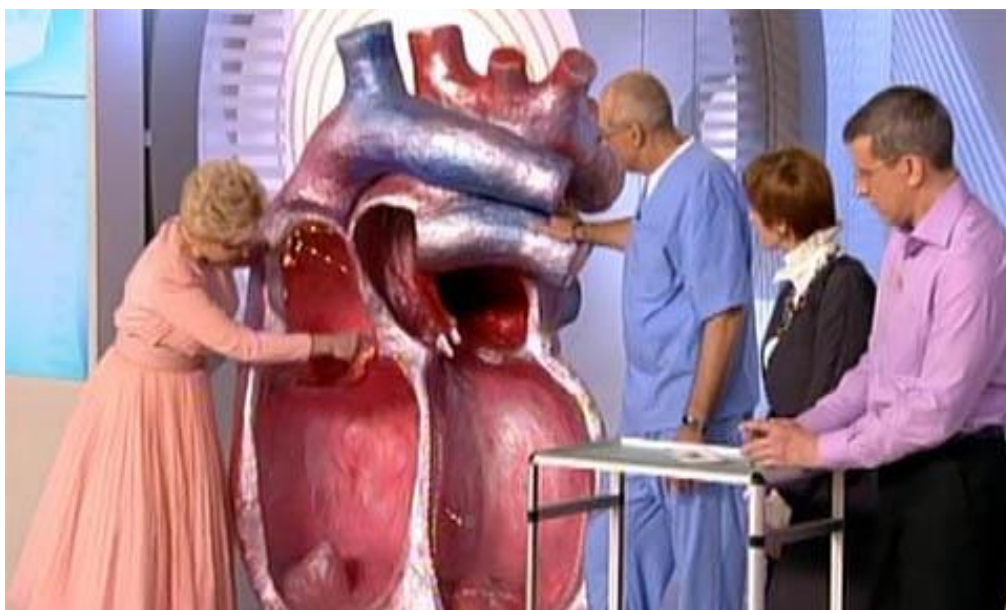

Это - своего рода магнетрон, где с тактом примерно 1 сек. происходит упаковка груза в контейнер. После упаковки сборка поступает в левое предсердие и далее направляется по адресу, указанному на “ящике”. Каждый **контейнер предназначен конкретной клетке**, и никакая другая клетка в нормальном режиме работы не может “захватить” чужой контейнер и, тем более, изменить маркировку. Такт трансмутации (закатки груза в контейнер) определяется энергетическими затратами. После упаковки 96 % контейнера (с грузом) переводится в антинейтронное состояние, чем обеспечивается не нарушение альбедо.

Если бы этого не было, температура тела была бы выше 100 градусов.

Оставшийся “мусор” поступает в транспортную сеть и “гуляет” там до попадания на анализ на “сахар”, выдавая себя за оного. Однако по количеству мусора можно судить о нарушениях в общей системе энергетического обеспечения клеток, но никак не о количественных соотношениях.

Наименование органа, потребляющего глюкозу для собственных нужд	Количество грамм (на 108000 грамм веса)	
Сердце	12	Мусор можно выбросить из плазмы крови путем очистки, при этом число контейнеров не изменится, так как выбрасываются ионные структуры, а для выброса контейнера необходимо отключить мозг, или систему управления. (Этим обеспечением выброса собственно и занимаются программы СветЛ, включившись в процесс оздоровления).
Печень	16	
Селезенка	25	
Мозг головной	24	
Спинной мозг	10	
Поджелудочная железа	7	
Уриноцентр	3	
Почки и надпочечники	1	
Легкие	3	
Половая система	6	
Щитовидная железа	12	
Кишечник	5	

Серьезные нарушения наступают в случае изменения потенциалов связи систем организации SHR с мозгом, что и приводит к колебательному процессу - переходу к одной из устойчивых форм, ускоряющих трансмутацию ионов в нейтронном пространстве - сахарный диабет или гемофилия. Любая из этих форм имеет одно свойство - ступенчатая смена ощущений с последующей ликвидацией магнитных импульсов, связывающих различные пространства.

Для человека существуют нормы распределения глюкозы: Правоспиральный сахар переводим как ионная структура в количестве 125 грамм на 108000 грамм веса человека. Причем это уже не сахар, а глюкоза, число октав ее состояния - 12, нижняя 32 октава - 12.4 %, верхняя 94.625625 октава - 36 %, распределение по органам следующее:



Рис. 159

5. Живая клетка и глюкоза.

Живая клетка человека - это не только ее ионное состояние. И конечно, существование живой клетки зависит не от химических реакций. Условно живую клетку можно разделить на три части - **низкооктавный и высокооктавный вывод и центральная часть.**

Центральная часть - это своего рода “вечный двигатель” с заданным временем жизни.

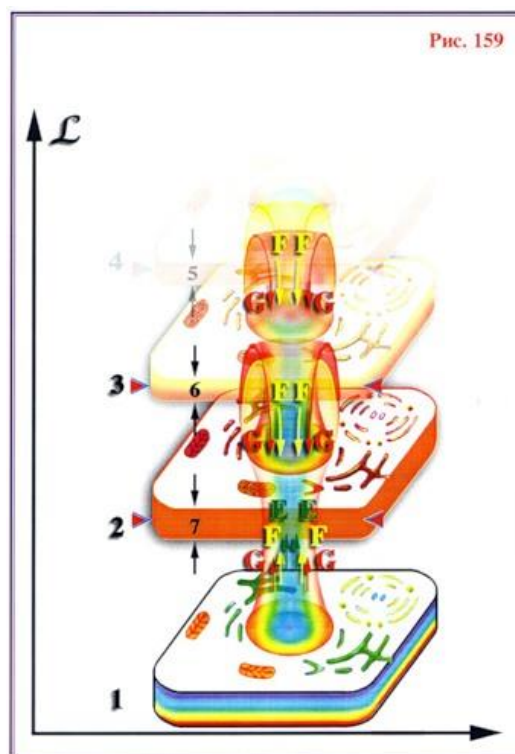
Время жизни задается октавой развертки лимфы при формировании ионной структуры и магнитными импульсами с соответствующими углами скольжения. Связь времени и пространства в живой клетке определена углом скольжения³¹ значения этого угла от 21.6 до 43.5 и определяют **время жизни от 0 до 32000 лет (в масштабе времени Земли).** Средняя точка соответствует **124 годам жизни.** Поэтому, независимо от заболевания индивида, использующего Прибор СветЛ, в рамках происходящих изменений сегодня, связанных с работой Родной Системой Управления, Программы СветЛ стремятся привести клетку к оптимальной точке, приближённой к совершенству, а у некоторых индивидуумов, в зависимости от текущего

³¹ А. Хатыбов “Бочка Диогена”

состояния Мозга - и далее. **Совершенную клетку можно оставить жить и 32000 лет, но при неизменных внешних условиях.** Оптимальная точка 124 года соответствует клетке, приближенной к совершенству, но изменяемой при следующей мутации в связи с изменениями внешних условий. Альбедро клетки всегда равно нулю (то есть средней точке), где в переводе на лошадиную грамоту температура составляет 36.60. Отметим, что живая клетка - это многоступенчатая (многооктавная) структура – от 32 (ионная) до 96 (нейтринная) октав. Нет смысла сравнивать энергетические мощности в различных октавах - 1 зарядовый эквивалент 52 октавы соответствует примерно 10.000.000.000 зарядовым эквивалентам 32 октавы, то есть ионная структура обладает минимальным зарядовым эквивалентом, а приборов для регистрации зарядовых эквивалентов высоких октав не существует. Этим и подтверждается невозможность на сегодняшний день, некой " научной доказательной фиксации" работы Программ СветЛ, в рамках всех " приборов созданных современной наукой".

Потенциалы высоких октав служат для поддержания гравитационных частот связи клетки с мозгом. Каждая клетка при нарушении альбедро требует от мозга "подпитки" или вывод лишним потенциалов.

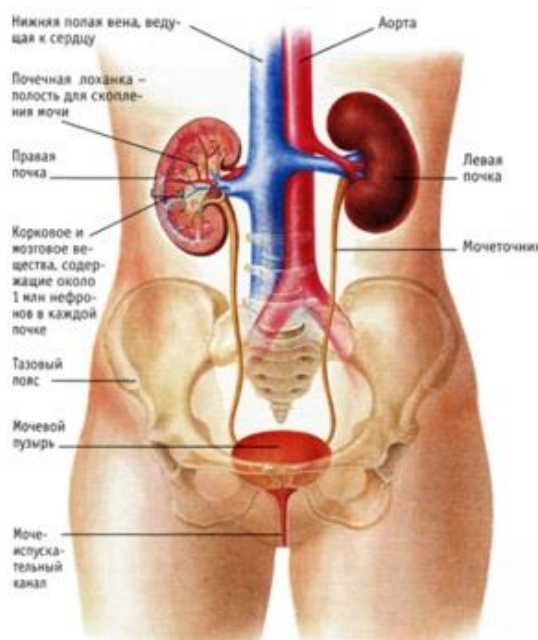

В этом случае мозг и формирует прямую адресную поставку или подключает каналы вывода лишним потенциалов.

Можно не объяснять, насколько важно вовремя "пообедать" или "сходить в туалет"- если нарушается режим, в живой клетке происходят изменения альбедро сдвиг средней точки, нарушения в системе связи с мозгом и т.п. **Такие клетки либо отмирают, либо становятся "вампирами" в среде остальных клеток.** При этом

нарушается "мирная" жизнь и

окружающих клеток. **Подробное описание**

живой клетки, назначение систем вывода потенциалов см. А. Хатыбов “Биосфера Земли” и Н. Левашов "Сущность и Разум т. 1.

6. Связь мозга и выбор типа катализатора.

Как указано выше, мозг, получив сигнал от живой клетки, формирует ей либо доставку соответствующих потенциалов (на соответствующих октавах), либо освобождает клетку от избыточных потенциалов.

Здесь возможны только две ситуации - либо мозг знает о том, что в клетке есть нарушения, и кроме нормальной схемы, подключает дополнительные резервы, либо не знает, и тогда клетка может получить то, что ей не требуется, или из нее изымаются жизненно важные потенциалы.

Из множества структур, формирующих глюкозу, медицина выявила одну - инсулин.

Инсулин является катализатором, но он работает только в живой среде и его структура формируется мозгом. Если выделить инсулин и попытаться его рассмотреть, мы увидим мертвую материю с остатками потенциалов и магнитных импульсов, которые доживают в условиях отсутствия связи с мозгом.

Это аналогично тому, как под микроскопом пытаются рассмотреть кровь, взятую из вены - она прошла через сепсис и не является уже той живой кровью, которая находится в венах и артериях. Инсулин не просто многооктавный катализатор, по командам мозга в поджелудочной железе происходит выработка именно того инсулина, который в данный момент и необходим. Кроме того, низкооктавная часть инсулина “закатывается” в белковый контейнер и доставляется живой клетке, где он необходим для “выгрузки” доставленных потенциалов. **Поэтому инсулин должен в точности соответствовать не просто генотипу, мозг должен иметь возможность управлять всеми потенциалами частот этого катализатора, иначе результат доставки контейнеров будет не определен.**

Потенциалы гравитационных частот и магнитных импульсов, не поддающиеся контролю со стороны мозга, являются “атомной бомбой”, трансмутирующие живую клетку в направлении, не предусмотренном программой развития и мутации. На первом этапе в клетке происходит изменение средней точки, затем вступает в силу закон минимизации по альбедо, цветовая гамма на низких октавах - зеленая, что соответствует превышению нормы потенциалов, для мозга формируются сигналы SOS.

Мозг начинает изменять функции трактов доставки, меняя потенциалы частот почек, поджелудочной железы и т.д. **Наступает автоколебательный (не управляемый) процесс, который и принято называть либо сахарным диабетом, либо гемофилией.**

7. Искусственные катализаторы.

В условиях автоколебательного процесса производится попытка стабилизировать этот процесс (не удалить, а именно стабилизировать), **вводя искусственные катализаторы - инсулин**, полученный, например, из поджелудочной железы свиней. При наступлении приступов этот инсулин вводят в организм, **создавая иллюзию нормализации обменных процессов.** Кроме того, по мере ухудшения состояния, его начинают вводить регулярно.

8. Последствия использования искусственных катализаторов.



Искусственный катализатор - это структура, не имеющая частот связи с мозгом. Кроме того, полученный таким образом инсулин имеет только низкооктавные составляющие, прошедшие сепсис (разрушение прямых связей). Но даже низкооктавные составляющие соответствуют частично смыслу получения контейнера, **поэтому их наличие и приносит временное облегчение.** При этом клетка получает "гремучую" смесь из неизвестных или не желанных высокооктавных потенциалов в "свиной обкладке".

Но альbedo "свиной обкладки" всегда положительно, и суперпозиция альbedo приводит к изменению положения средней точки. Каждая новая порция искусственного инсулина сокращает жизнь клетки. Мозг не может вмешаться в это процесс, так как отсутствие управления не позволяет что-либо предпринять.

Наличие искусственного инсулина в организме нарушает в первую очередь, конечно, альbedo самого мозга, который формирует в информационное поле сигналы о нарушении альbedo, и **СИСТЕМА вправе приступить к ликвидации такого мозга, который не в состоянии справиться со своими проблемами.**

Подведя итог, необходимо сделать вывод о том, что чем раньше, в состоянии начала "применения" инсулина будут подключены Программы СветЛ, которые позволят отказаться от этого "традиционного излечения", тем

больше шансов привести состояние Мозга и всего организма, в "исходное состояние" до возникновения проблемы, связанной с развитием диабета.

Для представителей известного генотипа Мозга, превалирующих сегодня в медицине, ведущих фармкомпаниях и не только. Так как искусственный инсулин получают из свинины, то и кошерное мясо, как активная биодобавка, должно быть именно свиной, причём в соотношении: 88% сала и 12 % мяса. Кошерную свинину лучше всего закупать в Белоруссии – она не содержит генномодифицирующих добавок (в отличие от Украинского и Польского). Перед употреблением свинью необходимо искупать в реке Иордан для очищения от цепней в её кишечнике. Возраст свиньи не должен превышать 22 лет.

* * *

1-10. СТРУКТУРА ЖИЗНИ И ПРОГРАММЫ «СВЕТЛ».

(Е.Биттнер)



*«Вода дана таинственная
власть
Быть соком жизни на Земле».*

Леонардо да Винчи

Вода... Казалось бы, мы всё знаем про неё, вплоть до молекулярного состава, и, не задумываясь, говорим, что вода это - H₂O, то есть, некая структурная организация атомов водорода и кислорода. Но, что делает воду пригодной для питья, для поддержания существования живых клеток, а что делает её же смертельным ядом? Неужели только

химические добавки и наличие болезнетворных микроорганизмов, которые можно выявить лабораторными исследованиями? А может быть следует подойти к вопросу несколько с другого конца – **что, если именно сама структура воды создаёт условия для образования новых химических элементов и размножения бактерий?**

Из монографии "Теория химической связи", крупнейшего немецкого специалиста Хабердитцла, посвящённой теории химической связи, получено утверждение, что ни из одной математической формулы не следует, почему два атома водорода должны объединяться в молекулу водорода H_2 . Таким образом, разработанная теория химической связи почему-то претендует на объяснение устройства сложных молекул углеводородов, но не может объяснить принципы образования молекулы водорода. **А принцип прост: пропорции «золотого сечения», по которым строится вся материя, лежащая в основе живой материи.**



Рис.1. Расположение пространственной структуры атомов по принципу «золотого сечения».

Науке известно, что вода может находиться в трех агрегатных состояниях – твердом (лёд) – жидком (собственно вода) – газообразном (пар). Причём считается, что направление перехода этих состояний направлено в сторону образования льда: газ – жидкость – кристалл. То есть, вода испаряется, пар конденсируется, превращаясь в жидкость, а потом затвердевает при определенной температуре охлаждения или сжатия, становясь кристаллической структурой. Потом снова тает и стекает в низины, откуда снова начинает свой путь наверх, образуя облака на разной высоте.

Но всем известно, что вода при замерзании расширяется, и поэтому зимой на морозе лопаются трубы, замерзает древесный сок, и замерзает она быстрее, если её предварительно нагреть, то есть, довести до точки парообразования. И, тем не менее, именно на таком, не полном научном представлении о природе основано объяснение круговорота воды в природе.

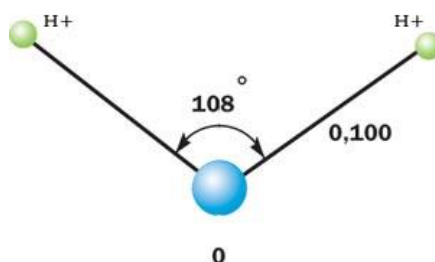

Рис.1. Круговорот воды в природе.

Практика показывает, что вода в стакане, реке или озере - не просто огромные количества отдельных молекул, а их объединения, **надмолекулярные структуры** — **кластеры**. Более подробно занялся изучением структурной организацией воды в жидком и твердом кристаллическом виде японский учёный Масару Эмото.



Рис.2. Некоторые структурные объединения молекул воды.

Эмото на практике доказал, что **энергетические вибрации человека, мысли, слова, идеи и музыка воздействуют на молекулярную структуру воды**, той самой воды, которая составляет 70 процентов тела человека и покрывает такое же количество поверхности нашей планеты.

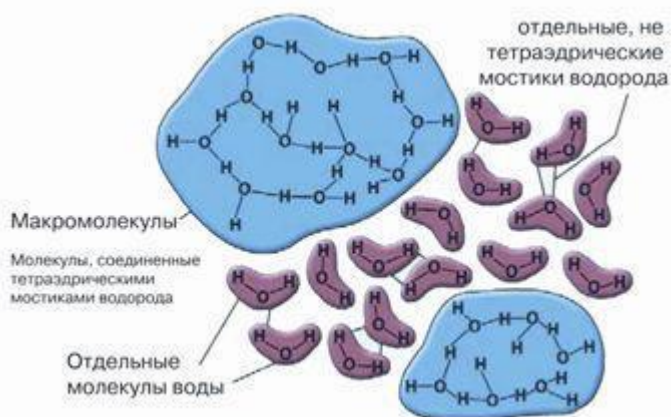

Рис.3. Образование кластера воды.

Эмото визуально задокументировал эти молекулярные изменения в воде, используя специальные технологии фотографирования. Он замораживал капельки воды и затем изучал их под сильным микроскопом, который имел встроенную фотокамеру. Его работа наглядно продемонстрировала различия в молекулярной структуре воды и её взаимодействия с окружающей средой.

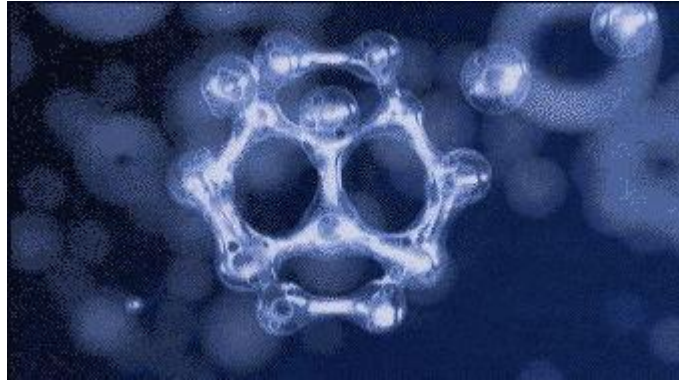

Рис.4. Идеальный кристалл чистой воды.

Учёным было обнаружено много удивительных различий в кристаллической структуре воды, **взятой из различных источников и из разных условий со всей нашей планеты.** Вода из древних горных потоков и ключей была прекрасно сформирована геометрически. Загрязнённая и

токсичная вода из промышленных и загрязнённых областей и застоявшаяся вода из водопроводов и водохранилищ имела определённо нарушенную и случайным образом сформированную структуру. При перевозке воды перемещение происходит через решётки атмосферы, в которых часть свойств изменена, потому и вода будет привезена не с исходными свойствами. Таким образом, вода при охлаждении до температуры замерзания будет выстраиваться в хаотичную структуру, подчиняясь изменениям, которые были внесены в состояние пространственной структуры, диктующей узлы мест расположения атомов.

На вопрос, чем один атом отличается от другого, кроме массы протона, никто из «научных светил» не ответил, как и не доказал принцип образования молекулы водорода. Тогда напрашивается еще один вопрос: если в структуре снежинок нарушена гармония пространственного расположения атомных и молекулярных узлов, то не связано ли это с разным уровнем энергетических потенциалов этих узлов? В результате получаем вот такие картинки:³²

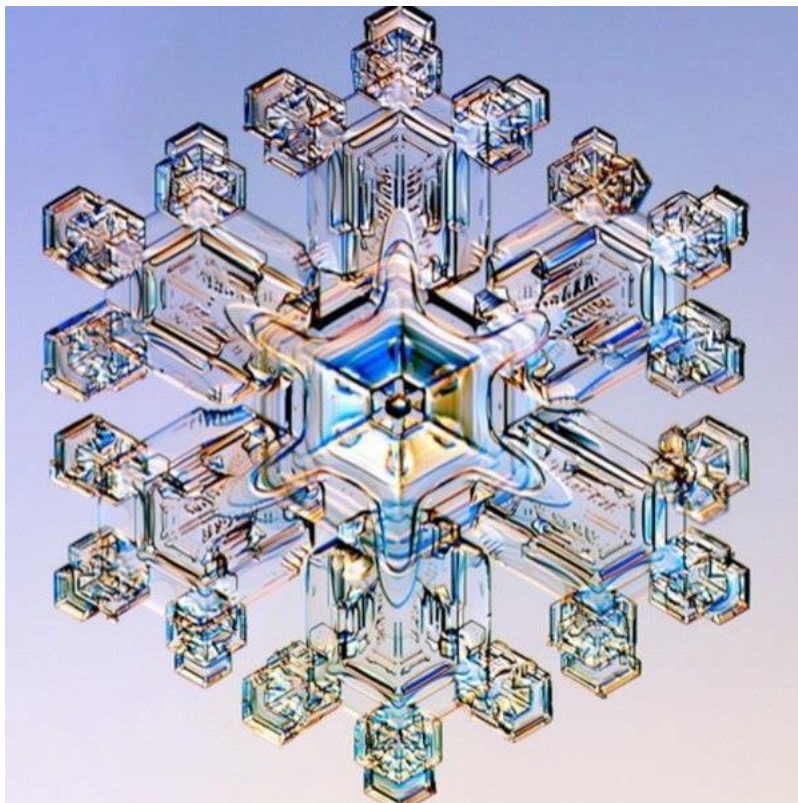

Рис. 5. Вода из озера Biwako, крупнейшего озера в центре Японии и водохранилища в районе Kinki. Загрязнения увеличиваются.



Рис. 6. Дамба Fujiwara, перед молитвой.

³² Более подробно см. материалы книг Эито Масару <http://toseeinvisible.narod.ru/texts/water/water.htm>

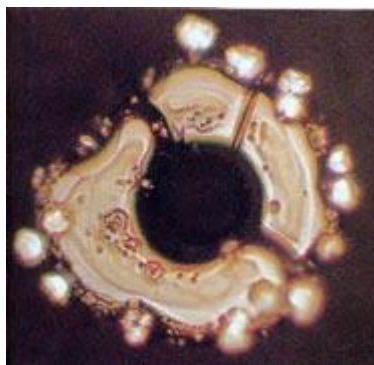

Рис.7. Дамба Fujiwara, после молитвы.

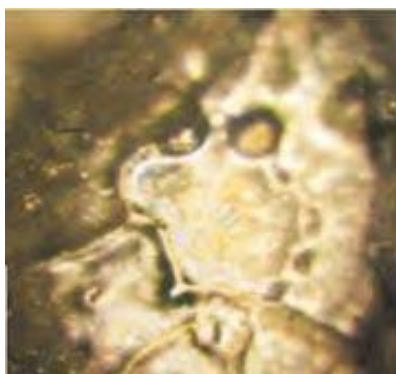
Главное, на что обратил внимание Эмото – это то, что если произнести соответствующее слово, а лучше молитву или включить музыкальное произведение, то структура той же самой воды весьма кардинально изменится. Это – доказательство того, что частотные характеристики пространства являются строителями кристаллической решетки физической материи.

Единый уровень энергетического потенциала создаёт общие качества для возможности возникновения кластерных структур по принципу тождества пространства и материи. Как «работает» такая настройка – показано на примере образования «мостика» из воды при пропускании через стаканы постоянного электрического тока³³

Это означает, что вода, которую мы приобретаем в бутылках, или берем из-под крана, или минерализуем – не является той структурной компонентой жизни, которая насыщает живую клетку, поддерживая в целостности молекулярную структуру пространства ДНК и долголетие самой клетки. Она потеряла изначальную структурную организацию пространства по «золотому сечению»³⁴.



Рис.8. Деление отрезка в крайнем и среднем отношении, или золотая

³³ Видео-ролик «Мостик из воды» <http://youtu.be/zPh7zO9Mgl0>

³⁴ Подробнее см.: <http://www.nkj.ru/archive/articles/1543/> (Наука и жизнь, КТН В.Белянин, ЖИЗНЬ, МОЛЕКУЛА ВОДЫ И ЗОЛОТАЯ ПРОПОРЦИЯ)

пропорция. Отрезок разделен на две части так, что $CB:AC = AC:AB$.



Рис.9. "Золотой треугольник". Соотношение его сторон $OA:AB = OB:AB \approx 0,618$,



Рис.10. Додекаэдр, выстроенный по принципу «золотого сечения».

Угол вершины равен 108° , соответствующий молекулярному углу H_2O . То, что структура ДНК легко «запоминается» чистой водой «без примесей», доказал французский ученый Люк Монтанье, подтвердив опытным путем, что электромагнитная (полевая) составляющая молекулы ДНК способна **передавать информацию о построении клетки и запускать процесс создания новой**. На основании проведенных опытов учёный заявил, что ДНК создаёт в окружающем пространстве свой электромагнитный отпечаток³⁵

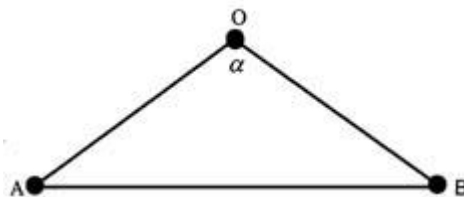
Если описать очень упрощённо, то происходит следующее. Обычно ДНК создает копию, подобную себе. Это то, что происходит при размножении – основе продолжения жизни. Чтобы это происходило, надо иметь эту молекулу ДНК, которая внедряется в клетку и начинает создавать другую, с подобной себе ДНК. В опыте весь процесс построения клетки идет **не от реальной ДНК, а от ее электромагнитного поля – фантома или эфирной структуры или плазменного состояния материи**. Эксперименты с плазмой в космосе также показали процесс воспроизводства поля, образующего кристаллические

³⁵ Люк Монтанье «Энергетическое поле ДНК» https://www.facebook.com/note.php?note_id=592898640801291

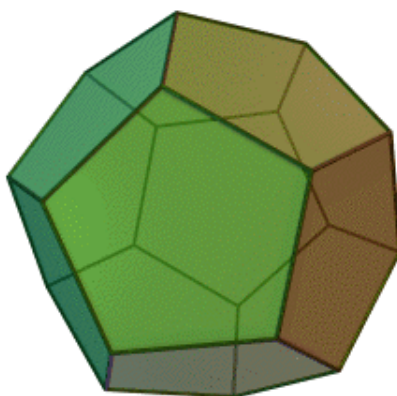
структуры, похожие на молекулы ДНК³⁶. Если взять за основу объяснения этого феномена концепцию русского ученого **Николая Левашова**, то «...любая молекула ДНК создаёт пространственную деформацию», что представляет собой слабое электромагнитное поле, которое может проецировать структуру ДНК в воде, и, следовательно, в клетках. При этом отпечаток устойчив и усиливается за счет воздействия квантовой когерентности. Далее все относительно просто. В процессе полимеразной цепной реакции ферменты воспринимают (если можно так сказать) этот отпечаток ДНК в водной среде за настоящую молекулу ДНК, делая копию по шаблону той, которая и отправила электромагнитный отпечаток. Это ещё раз подтверждает электромагнитную (полевую) природу физической материи.



Рис.11. Формирование на втором материальном уровне копии молекулы РНК или ДНК так называемого, второго материального тела.

Какие можно сделать выводы из данных примеров?

ВЫВОДЫ следующие: Структура пространства диктует форму построения вещества.

³⁶ «Эксперимент с плазмой в космосе» <http://youtu.be/PJpgxUpLgIk>

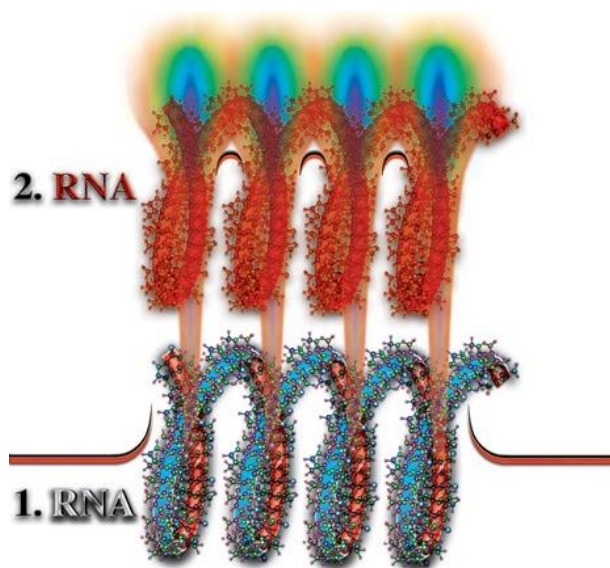

Рис.12. Кубическая структура пространства



Рис.13. Пространственная структура углеродной цепочки.

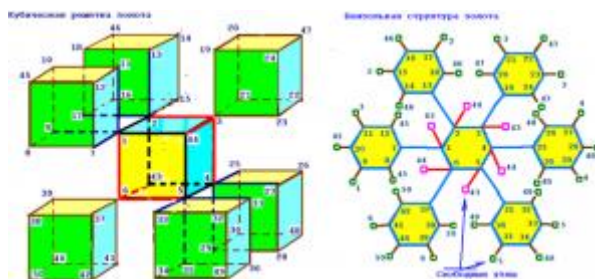

Рис. 14. Пространственная структура цитозина, одного из четырёх нуклеотидов, структурно образующих молекулы ДНК и РНК. Соединяясь между собой, нуклеотиды образуют спирали молекул ДНК и РНК, которые являются фундаментом жизни.

Как видим, на рисунках 12, 13 и 14 изображена **кубическая структура пространства**, что ограничивает как функциональность самой структуры, так и

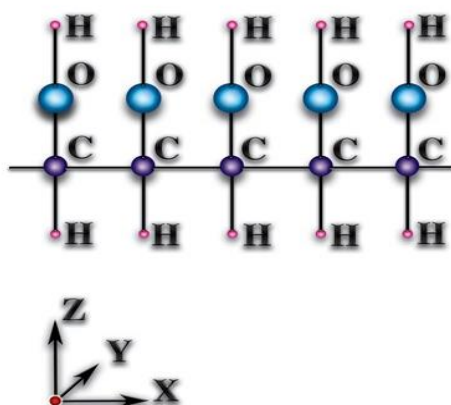
наше представление о структуре живой материи и значении структуры воды в её поддержании. **Правильная структуризация воды выстраивает атомы по принципам «золотого сечения» в додекаэдр, что поддерживает целостность структуры жизни, не нарушая её в течение длительного времени. Время жизни всех структур куба - максимум 124 года. Время жизни всех структур додекаэдра - 31000 лет. Система Управления имеет сегодня k-структуру, все решётки построены на кубиках (в органической химии кубик преобразуется в шестигранник). А Система Управления в Комплексе СветЛ, построена в Родной конструкции Управления – ДОДЕКАЭДРАЛЬНОЙ (основа Конструкции, управления и взаимодействия с Мозгом – додекаэдр). Но, на современном этапе ПРЕОБРАЗОВАНИЯ, взаимодействие и Преобразование между кубом (эбровская система) и додекаэдром (родная система) происходит через структуру ТОРа. ТОР сегодня – это наиболее «приемлемый переходник», позволяющий осуществлять все преобразующие процессы без разрушения (метод преобразования) между старым и новым³⁷.**

Рассмотрим различия и особенности воды в условиях изменения структуры решётки Ноосферы.

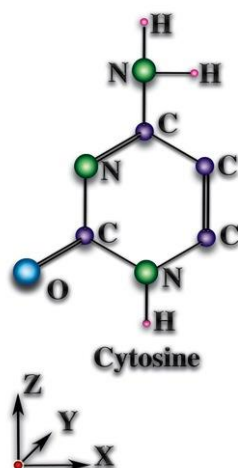
При замерзании морской воды образуется лёд, в структуре которого больше необходимых для обменных процессов ионов, чем в питьевой воде. Это свойство используют в основном птицы, тюлени, белые медведи, пингвины.

Отметим, что цвет воды определяется не структурой самой воды, а установкой в среднюю точку по оптическому спектру относительно существующей решётки.

Если решётка Ноосферы будет приведена к исходной норме, то и цвет воды изменится на светло-голубой. **При перевозке воды перемещение происходит через решётки, в которых часть свойств изменена, потому и вода будет привезена не с исходными свойствами.** Спектральный анализ покажет линии, соответствующие частотам излучения самой решётки, но не базовой структуры и в некоторых случаях – частоты излучения решёток соответствующих ионов. Анализ на радиоактивность покажет только бета распад или самопроизвольный распад. **Главный вопрос – можно ли употреблять новую воду?** И да, и нет! Новая вода содержит иное качество структуры и в миллиарды раз большее количество частот, чем та, к которой “все привыкли”. Но в новой воде состав ионов другой, хотя по внешнему виду и по спектру отличий может и не быть. **И пока не будут приведены в соответствие ионный баланс, для 88 %**

³⁷ Гл.1-03. Научная база «СветЛ»

населения Земли эта вода не пригодна для питья, и её потребление приведёт ко всем тем болезням, которые придумала медицина.

Остаётся 12% населения. Это те, кто генетически остался жив после всех преобразований. Эта часть населения может спокойно употреблять новую воду, так как по уровню генетического развития они стоят на несколько порядков выше, чем те же жители малой Азии.

Привезённая Система Управления, которая заменила **Исходную Систему**, не в состоянии изменить структуру новой воды, потому **сейчас** **изменяется** сама решётка и производится биологическая привязка той части населения (из 88%), которая сможет выжить в новых условиях хотя бы одно поколение.

Глобальная проблема человечества заключается не только в ограниченных ресурсах пресной воды, но и в восстановлении ее природных свойств, т.к. структура воды является основным показателем выживания человека, как вида. Основа человека и всего живого на планете – вода. Это - наш биокомпьютер. **Деформированная структура воды отбирает энергию и разрушает функции нашего организма.**

Талая вода, в отличие от обычной, по своей структуре очень похожа на жидкость, содержащуюся в клетках растительных и живых организмов. Именно поэтому для человека более подходит "**ледяная**" **структура талой воды, в которой молекулы объединены в ажурные кластеры.** Это уникальное свойство талой воды способствует ее легкому усвоению организмом, она биологически активна. **Вот почему так полезны овощи и фрукты - они доставляют в организм воду, имеющую аналогичную структуру.** Что же делать, когда нет рядом источника с целебной водой или продукты питания пролежали на складе несколько суток или даже месяцев? Как вернуть свежесть фруктам и овощам, как структурировать воду, составляющую основу живой клетки?

Как уже стало ясно из текста самой статьи – **надо создать необходимые условия**, такие, какие может создавать только высокоорганизованная плазма, то есть, неизвестная науке «тёмная материя», ибо только она формирует необходимые условия для пространственной структуры и диктует места расположение уплотнения материи, начиная с атомов. Несмотря на обилие предлагаемых приборов для структуризации воды, мы понимаем, что при помощи самого нарушенного пространства молекулярных структур, которыми являются, по своей сути, все поделки людей, правильно структурировать пространство воды нельзя. Нельзя кубической структурой сделать додекаэдральную. Поэтому, **никакие «человеческие поделки» не смогут структурировать воду и восстановить пищу, ПОТОМУ ЧТО ЭТО**

НЕВОЗМОЖНО СДЕЛАТЬ В РАМКАХ СОВРЕМЕННОЙ НАУКИ и современных научных знаний. Это можно сделать только посредством создания поля, которое полностью отвечает условиям, при которых образуется материя жизни. ЭТО ПОЛЕ СЕГОДНЯ способен создать **ТОЛЬКО Генератор «тёмной материи»,** которым является **Комплекс «СветЛ»,** созданный по технологическому процессу на основе знаний русского ученого Николая Левашова. В качестве носителя (якоря) для Генератора, изначально был выбран компьютерный планшетник, основой которого является главный ЧИП планшетника, изготовленный из КРЕМНИЯ.

Однако существуют и другие носители: такие как жидкие кристаллы (с уникальным качеством динамичности), серебро и кремний, на которых Генератор способен максимально раскрыть "свои возможности". **НАД ЭТИМ СЕГОДНЯ ИДЕТ ИНТЕНСИВНАЯ РАБОТА,** заканчиваются испытания **НОВЫХ НОСИТЕЛЕЙ ГЕНЕРАТОРА И УПРАВЛЯЮЩИХ ИМ ПРОГРАММ СветЛ.** Более подробно об этом будет освещено в следующих статьях раздела **«Знания от На_Чала».**

Комплекс «СветЛ» сегодня СПОСОБЕН структурировать не только воду для всей семьи, но и очищать пищу от различных токсических веществ, если таковая находится в «зоне действия» Комплекса. При структурировании воды понадобится не менее двух часов, так как нужно перестроить пространственную структуру воды, а потом выстроить все атомы заново в форме додекаэдральной решетки. На очищение растительных и животных продуктов от элементов распада, потребуется намного меньше времени – всего 20 минут. Ведь сама структура живой клетки, из которых состоит практически вся наша пища, имеет пространственную организацию додекаэдра, а значит, нужно только расщепить тяжелые элементы и оживить пищу.

Эти свойства Комплекса «СветЛ» являются универсальными для любого члена Вашей семьи, не зависимо от половой принадлежности, так как структура воды или пищи нейтральна для любого живого организма.

ЗНАНИЯ ОТ «НА_ЧАЛА».

1-11. ФОРМУЛА ЗОЛОТОГО СВЕТЛА.

(А.Рехтин)

Когда-то несколько лет назад мы познакомились с трудами Русского учёного Николая Викторовича Левашова. Это знакомство сыграло ключевую роль в нашей жизни. Начались кардинальные изменения, которым и по сей день не видно ни конца, ни края, и это радует и вдохновляет на новые свершения и творческий полет, который вновь напомнил нам о далёком и безоблачном отрочестве.



Феномен трудов Н.В. Левашова многослоен, также как и неоднородная структура Вселенной, описанная им в книгах. Нам попустило слегка осветить и

поделиться пониманием этой стороны Русского Таланта. К сожалению, на своем опыте могу сказать, что очень мало книг, которые паразитическая система управления пропустила в печать, труды Левашова несомненно принадлежат к этой редкой категории.

Но даже и среди этих книг нужно уметь выбирать зерна из плевел. Есть много книг, которые содержат достаточно интересных фактов и логических выводов, например, “Эниология” Рогожкина, или “Хронологическо-Эзотерический Анализ” Сидорова, “Удар Русских Богов” - Истархова. Но они пусты. В них есть форма, но нет содержания, нет энергетики, книги не общаются с нашим подсознанием. Эти книги меняют информационное поле на самых низких уровнях - на эфирном и ниже-астральном, поэтому они так легко воспринимаются. То, что дают в книгах эти писатели, идёт от знания, а не от видения, где чётко расставлены приоритеты развития. Это значит, что такие люди, работают по системе, которую кто-то дал. Посему такая информация, работая на систему, идёт легко и продвигается быстро, ту же Библию писали именно для того, чтобы управлять сознанием масс через осуждение, страх и мышление через отрицание. В Библии есть энергетика, есть истина, но она вывернута наизнанку. Таким образом, была создана ловушка для сознания тех людей, кто не смог понять, что знание в Библии, математически говоря - проинвертировано, или по-русски - пропущено через отрицание. “Нет закона – нет греха”³⁸.

Если мы берем какую-то новую информацию, то мы ее берем относительно нашего сегодняшнего состояния. Если мы еще не чемпионы мира по тяжелой атлетике, то мы не берем сразу штангу весом 300 кг на плечи, мы сначала тренируемся с меньшим весом, оттачивая технику, затем постепенно повышаем его, каждый раз, тщательно шлифуя движения. Ибо в противном случае нас ждет травма и долгий спортивный застой – плато. Та же аналогия и в интеллектуальном развитии.

Порой в разных книгах нам дается очень важная и нужная информация, но зачастую получается так, как будто нас сажают на сверхзвуковой истребитель, а мы даже на кукурузнике не умеем летать. Поэтому, даже несмотря на всю высшую премудрость, изложенную в таких книгах, мы не сядем в этот истребитель. Не потому что он плохой, а потому что мы не готовы к нему. Любая поступающая информация должна резонировать с наработанными качествами нашей сущности.

Для многих не секрет, что основная информация передается не посредством текста, а посредством внутреннего состояния, формируемого

³⁸ Послание к Римлянам, 5 глава, 13 стих

книгой у читателя. Важно внутреннее состояние творца, писавшего книгу, если он бог, то вдохнёт жизнь в свое творение, и книга начнёт жить своей собственной жизнью со своим собственным характером. Поэтому высшее мастерство писателя проявляется в его собственном состоянии и умении его передать для формирования резонансного состояния, читателю для максимального восприятия материала. Ибо человек становится истинным человеком именно через его внутреннее восприятие мира. В этом ракурсе становится понятен ребус заглавия автобиографии Левашова

.Николаю Викторовичу в своих трудах удалось синтезировать одновременно и теорию, и, в определенной мере, практику целостного самосовершенствования человека.

Труды Левашова имеют особую внутреннюю структуру. Их характерная особенность – отсутствие традиционной системы изложения материала. В этих книгах рассмотрение одних вопросов чередуется с другими; повествование нередко возвращается к затронутым ранее проблемам, при этом сообщая читателю все более глубокие сведения по отдельным вопросам.

На первый взгляд может показаться, что все подаваемое знание посвящено одним и тем же проблемам, рассматриваемым с разных аспектов. Однако читатель не найдет ни одной повторяющейся в текстах идеи, даже если речь идет об одном-единственном понятии или проблеме. В кажущейся повторяемости рассматриваемой Левашовым проблематики заложен универсальный космический принцип эволюции – спираль золотого сечения.

То есть рассмотрение какой-либо темы или понятия начинается в книгах с самых простых аспектов, а затем последовательно расширяется и усложняется с каждым новым параграфом, с каждой новой книгой. Этот принцип последовательности, необходимый в любом процессе обучения, позволяет сделать многие сложные аспекты познания доступными и понятными читателю. **Параллельно развивая способность ученика к синтезу**

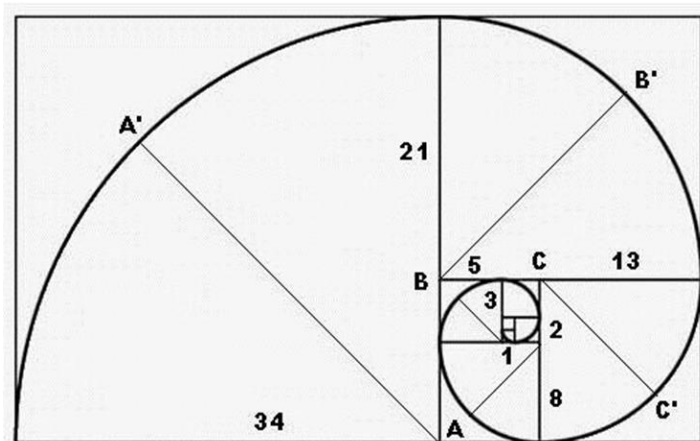

различных взглядов и поиску тождественных качеств в, казалось бы, антагонистических подходах к проблеме. Ведь говорят же, что у каждого своя правда, но истина на всех одна. Сам Николай любил рассказывать притчу о трех слепцах, ощупывавших слона с разных сторон и выносящих независимые суждения, что же

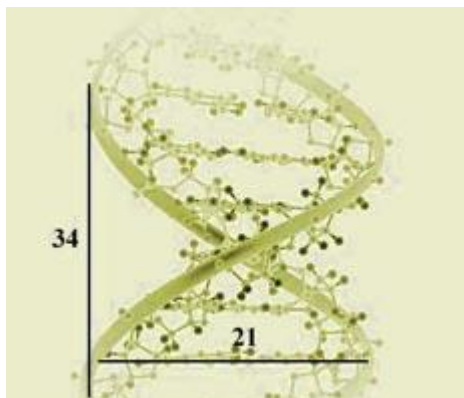

такое слон. Проходя такой интенсивный курс, наше сознание учится преодолевать противоречия, блоки, выходить за рамки общепринятых шаблонов мышления и искать нестандартные решения.

Эта золотая спираль - самая естественная природная форма развития всего сущего. Её можно наблюдать в строении раковин моллюсков, в цветках подсолнуха, розы и других растениях, в улитке уха, и пропорциях костей и фаланг пальцев человека, в форме и пропорциях птичьего яйца, в глазе урагана, в спирали нашей галактики и в спирали ДНК³⁹

Особняком стоит **применение золотого сечения в музыке**. Наибольшее количество произведений, созданных с учетом Золотого сечения, у Аренинского (95%), Бетховена (97%), Гайдна (97%), Моцарта (91%), Шопена (92%), Шуберта (91%). Кстати, любое классическое музыкальное произведение, как набор определенных звуков музыкальной гармонии, является в некотором роде, специфичной информационной цепочкой. Мозг людей функционально обладает возможностью перевода и расшифровки полученных музыкальных символов в другой символичный формат. При передаче информации из систем жизнеобеспечения некоторые мужчины могут слышать музыку (обычно это время – с 3 часов 30 мин до 4 часов 30 мин местного времени), но не могут ее дешифровать и днем пытаются (те, которые кто имеет музыкальное образование) восстановить услышанное, то есть транслировать. Факт: Все великие композиторы – мужчины.

На сегодняшний день все музыкальные инструменты калибруются на 440Гц, но еще в первой половине двадцатого века был принят родной стандарт – **432Гц. Музыкальные инструменты, откалиброванные на этой частоте, могли входить в резонанс с пси полем человека и обладали оздоровительным свойством.** Только такие инструменты могли воспроизводить музыкальную спираль Пифагора.

Графическим выражением спирали Фибоначчи — принципа Жизни, является Скрипичный ключ. Он лежит на нотных линиях и показывает поступательное развитие миров, их космическое единение в спиралеобразном движении вперед. В то же время замкнутость Скрипичного ключа на самом себе говорит о том, что звуковое развитие нот ограничено в диапазоне октавы и

³⁹ Подробнее на видео «Загадка чисел Фибоначчи»- <http://youtu.be/-DXow9hoUXA>

на весь диапазон спирали эволюционного развития не распространяется. Внутри октавы не семь, а восемь нот, счет идет от ноты DO и до NA, являющейся первой нотой следующей октавы и гармоникой 432Гц, и потому октава – это восемь. А ведь в переводе с латинского, Октава и есть восемь, но мы редко задумываемся, почему в восьмерке всегда было только семь нот. А дело в том, что эта **восьмая нота NA** является ключевой для перехода на более высокую октаву развития. Интервентская Система Управления всегда скрывала от людей эту возможность развития. Русский музыкальный (8-ми регистровый с последней нотой NA) ряд можно использовать для коренного изменения свойств энергоинформационной паутины даже в условиях существования в самом информационном коридоре.

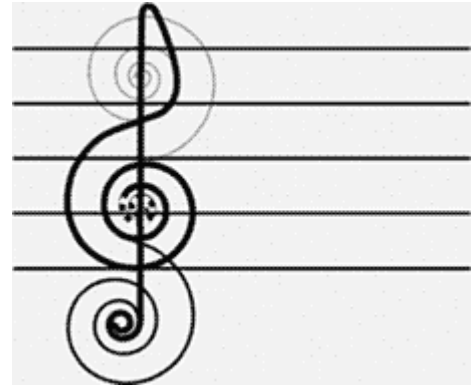

Восьмерка представляет собой символ перемены, изменения, поворота, новизны. Только в этой точке можно совершить переход из нижнего кольца Восьмерки в верхнее кольцо. Восьмерка рассматривается также как начало новой космической октавы после завершения семи нот, или циклов, октавы предшествующей. Поэтому так часто ее отождествляли с достижением более высокой степени посвящения. Отсюда восемь ступеней раджа йоги, восьмеричный царственный путь Будды, восьмиуровневый путь восхождения в герметической традиции, концепция восьми чакр, которая помещает восьмую чакру над головой человека. Кроме того, цифра восемь, развернутая на 90 градусов, представляет знак бесконечности.

Наш мозг интуитивно настраивается на восприятие золотых пропорций, именно поэтому объекты и люди, во внешнем облике которых соблюдена Золотая пропорция, всегда вызывают у нас чувство эстетического наслаждения. Все знают, что славянские женщины самые красивые. А почему? Мало кто ответит. **Именно это врожденное чувство золотой середины отличает генетику белой расы** от серой подрасы, которая склонна к радикализации и с-ИОНизации сознания. Правду говорят философы, “Дьявол – Первый экстремист”. Но мало кто из них знает, почему это происходит.

Кстати сказать, мало тех, кто задумывался, почему славянскому мирозерцанию так близок символ – коловрат? Механизм тот же, мы интуитивно чувствуем золотую спираль в этих символах. Генетику не обманешь, поэтому и на языческих капищах и на православных иконах коловрат – священный символ. В свастике Гитлера же, золотое сечение нарушено.



На иллюстрации изображен коловрат, отражающий принцип золотой пропорции, воплощенный в непрерывной логике сознания человека. А.И. Гурджиев называл этот принцип космическим законом октав, которому подчиняется развитие человека. Н.В. Левашов упоминал этот закон в своих лекциях, облакая его в образную форму эволюционного биатлона⁴⁰

Читавшему труды Н.В. Левашова, нетрудно сделать вывод, что при наработке кармы человек разрушает построенные по золотому сечению спирали своих ДНК, что не замедляет проявиться и на физическом уровне. А эти проявления дегенерации досконально осветил Г.П. Климов в трудах по высшей социологии. Сопоставляя и накладывая эти две концепции друг на друга, – читатель разворачивает объемную фигуру двухслойного ТОРа в собственном сознании. Если же дополнительно к этому наложить **информацию о Золотой Пропорции от Хатыбова**, тогда ТОР сознания становится еще более сложно организованным и многослойным. Сознание переходит из состояния дуальной

⁴⁰ Николай Левашов - Эволюционный биатлон
<http://www.youtube.com/watch?v=zDQD4N-vyFc>

логики в непрерывную по принципу гармонии. А **ведь ТОР - это энергетическая форма пси-поля любого живого организма.** Достаточно хорошо эта тема освещена в фильме “Процветание, как это сделать на Земле”⁴¹

По представлениям Пифагора, додекаэдр воплощал атом Эфира, а куб – атом Земли. Благодаря трудам А.М. Хатыбова нам стало известно, что кубическая энергоинформационная решетка и десятиричная система исчисления не являются родными для Человечества, это “подарок” космических интервентов (эбров по Н. Морозову), оккупировавших планетарную систему Мидгарт Земли 18000 лет назад. Из некоторых Славяно-Арийских ведических источников доходят сведения, что родная система исчисления наших предков была 16-ричная, а 16 - это число, полученное сложением 3+5+8 трех чисел первого ряда Фибоначчи.

A Fibonacci Spiral is duplicated, rotated around the center, and the circular pattern is mirrored. When assembled the result forms the pattern seen in sunflowers.

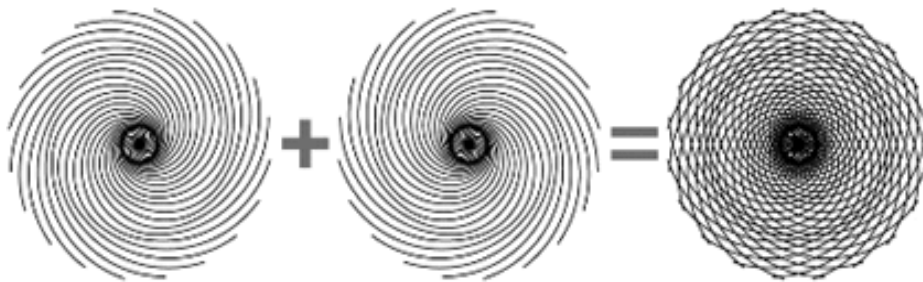

Еще одна особенность книг Левашова – его непреходящая сакральность. Существует старое и абсолютно верное утверждение о том, что если знание излагается на бумаге, оно перестает быть сакральным и становится общедоступным. Есть и не менее верное высказывание относительно того, что попытки выразить сложные философские истины обычным человеческим языком суживают и обедняют их. (“Мысль изреченная есть ложь” – так выразил эту идею в поэтической форме Тютчев.) Однако учение Левашова как было, так и остается сакральным, несмотря на то, что оно доступно всем. Составляющие его основу глубочайшие философские идеи не профанированы в нем ни в малейшей мере. Это происходит именно благодаря особой форме изложения материала, использованной в трудах.

⁴¹ “Процветание, как это сделать на Земле” - <http://youtu.be/b3aDjxbavSU>

Одна из особенностей внутренней структуры текстов Левашова – их смысловая многослойность. Каждый параграф учения содержит в себе несколько уровней понимания рассматриваемых в нем проблем – от простейшего, поверхностного, до более глубокого, несущего в себе сакральный смысл. Соответственно этому каждый читатель воспринимает излагаемые в книгах знания на том уровне, который соответствует степени его личной духовной и интеллектуальной подготовленности. При этом не происходит нежелательных психологических перегрузок, неизбежных в случае, когда читающий пытается освоить слишком сложный для понимания материал. Любой человек, обращающийся к трудам Левашова на протяжении хотя бы двух лет, может подтвердить: информация, заложенная в текстах этого учения, раскрывается и становится доступной постепенно, с каждым новым прочтением, и с дополнительным осмыслением альтернативных концепций.

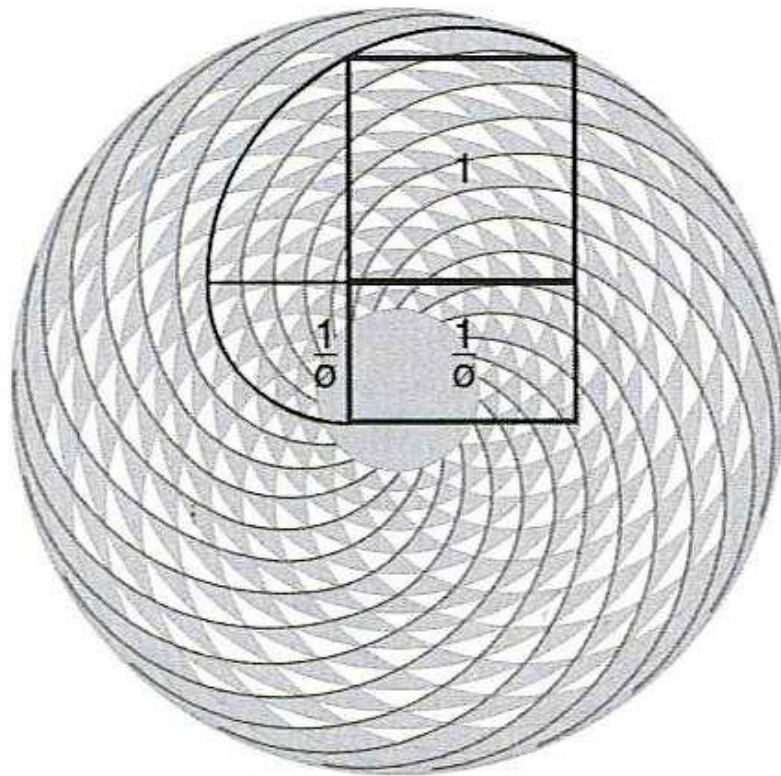

Многим хорошо известен необычный эффект этого учения: при перечитывании книги, прочитанной, может быть, всего полгода назад, возникает ощущение, что в ней появилось что-то другое, новое. Читатель вдруг понимает, что при первом прочтении этой книги "не заметил" важнейшие моменты, как нельзя более насущные, актуальные и способные помочь в конкретных жизненных обстоятельствах. Если человек не имеет нужного духовно-интеллектуального уровня для усвоения каких-либо аспектов, отдельные фрагменты текста просто не будут им осознаны при первом чтении.

Они "скользнут" по сознанию читающего – и, не отложившись в нем, забудутся. Но психика человека располагает особой, практически неизученной современной наукой, структурой – областью сверхсознательного. Информация, не отложившаяся в сознании, становится достоянием сверхсознательного уровня восприятия. При этом интуитивно-духовное начало человека производит скрытую работу по усвоению переданной ему информации, и именно благодаря этому то, что не было понято читателем ранее, может стать ему доступным при повторном чтении. Отсюда и часто возникающее ощущение, что раньше он просто "не заметил" каких-либо фрагментов текста. Таким образом, в книгах Левашова даже изложенное на бумаге знание продолжает оставаться сакральным.

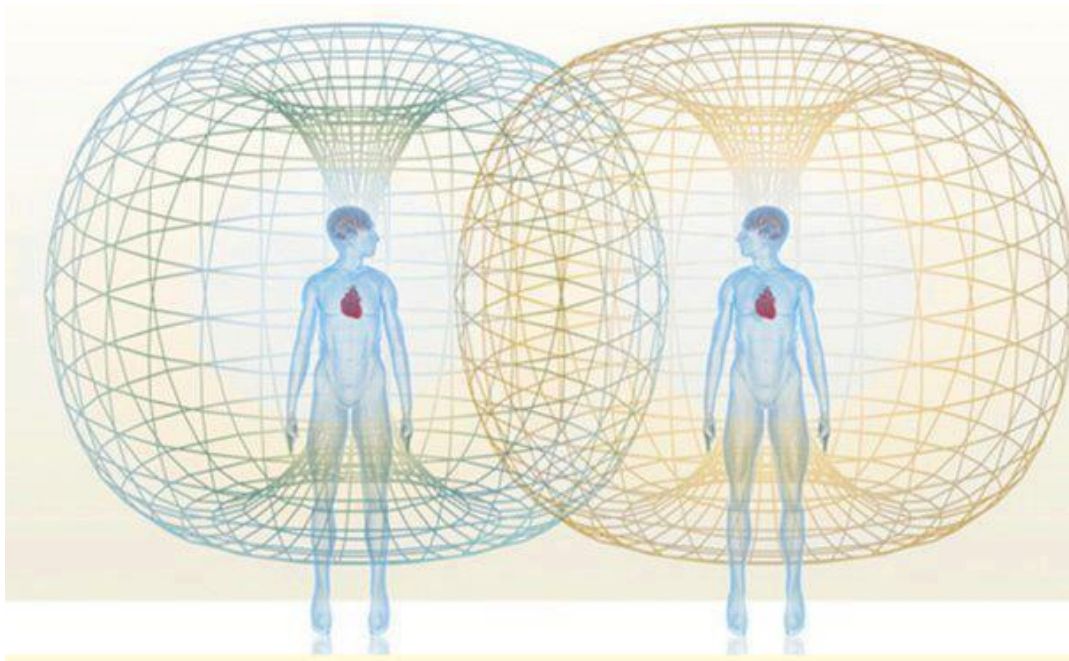

Хочется поделиться собственным опытом и открытиями, совершенными в результате использования прибора СветЛ в течение 6 месяцев. Дело в том, что у меня нет своего прибора, но так как мы купили его жене, то эта статья является отчетом наблюдателя со стороны.

Право на высказывание своего мнения мне дает мое скромное понимание трудов Н.В. Левашова, А.М. Хатыбова и Б.В. Макова. Ведь именно формирование кластерных связей вследствие взаимодействия тождественных качеств сущностей супругов обеспечивает резонансный прием воздействия ПО СветЛ вторым супругом. И чем больше тождественных качеств между супругами, тем КПД воздействия должен быть выше.

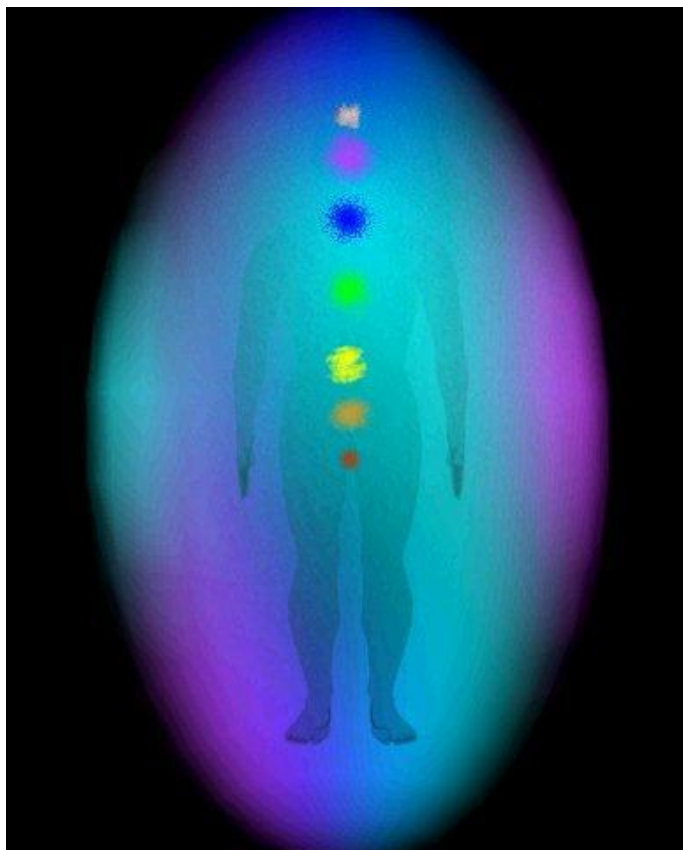

Как известно из статей данной серии «Знания от На-Чала», а также из конференций «Ключи Истины»⁴², САМ Генератор «Темной Материи» (Пси Генератор, как его любил называть Н. Левашов) при его «установке» «привязывается» («крепится») к кристаллу кремния, лежащему в основе чипа планшетного компьютера. Наиболее подходящей платформой для «прикрепления» Генератора, является Платина, Серебро и Кремний, так как структуры этих материалов (на атомном уровне) являются додекаэдральными. А додекаэдр сегодня – это основа энергоинформационного взаимодействия на клеточном уровне всего живого на нашей Планете: в том числе

и Человека. В Генератор вводится Программа СветЛ, в соответствии с использованием и назначением Пси-Генератора, которая, можно сказать для простого понимания - являет собой тонкоматериальный объект с додекаэдральной структурой, воплощающей принцип Золотого Сечения. И все это - и Пси-Генератор, и Программа «СветЛ», представляют собой единый КВАЗИ-ЖИВОЙ ОРГАНИЗМ, который и решает поставленные перед ним задачи ОЗДОРОВЛЕНИЯ (излечения, исцеления) Человека, который является обладателем Комплекса «СветЛ». Но как показали мои наблюдения, этот квази-живой организм решает задачи, НЕ ТОЛЬКО связанные с исцелением, но и со способностями Мозга реагировать на ту информацию, которую он, Мозг получает из различных источников. И если здесь сказать словами Н. Левашова, немного перефразировав их, то у Владельца Комплекса происходит **быстрое, но поэтапное «Открытие МОЗГА»**.

Я в этом сегодня – более, чем уверен. Но оговорюсь, что максимальный потенциал ПО СветЛ способно передать человеку, если тот становится активным ретранслятором энергоинформационного сопровождения для других людей. Сложно сказать, что будет с человеком, который эгоистически закольцовывает энергетический контур на самом себе, возможно, это чревато разрушением определенных структур. Не хотел бы сам это испытать, и не

⁴² Конференции «Ключи Истины»

желал бы другим, поэтому мой совет всем владельцам комплексов СветЛ – **Чем больше света вы передадите окружающим вас людям, тем больше вы получите вознаграждение от СветЛа.** Единственный ограничивающий фактор, это ваша личная пропускная способность, но это нарабатывается с опытом.



Этот распределитель первичных материй привязывается к сущности владельца прибора, как дополнительная батарейка, черпающая бесконечную энергию из тонкого мира. Механизм привязки представляет собой кластер из тороидальных пси полей сущности прибора «СветЛ» и сущности владельца. ТОР необходим как элемент перехода из кубического пространства (реальность владельца) в додекаэдральное пространство генератора первичных материй. Принцип Золотого Сечения в этом случае используется как коэффициент перехода между энергоинформационными структурами. Недавно вышел короткий, но информативный фильм **“Секретные Материалы: Золотая пропорция”**⁴³, наглядно показывающий роль золотого сечения в жизни наших предков, в борьбе с глобализмом и в воссоздании Истинного Человечества на нашей планете. Нам всем предстоит пройти сквозь игольное ушко и при помощи Золотой Пропорции перейти в новый мир, воссоздаваемый Родной планетарной системой управления на основе додекаэдральных энергоинформационных структур взамен отживающих кубических структур, как атавизмов паразитической системы управления.

Всё началось в начале января 2013 года, когда вдруг у жены пропал сон, и по её словам, и днем и ночью мозг не отключался. Нам попадались статьи в прессе, где говорилось, что подобные симптомы примерно в то же время были зарегистрированы у многих женщин молодого возраста. Ученые не имели никаких объяснений происходящим с людьми аномалиям. В результате нескольких бессонных ночей подряд иммунная система сильно ослабла, в январе началась затяжная депрессия и тяжелая болезнь. Доходило до того, что можно было только сидя в кресле, в горизонтальном положении было невозможно дышать. Каждый прием пищи был пыткой. Антибиотики не действовали, врачи в бессилии разводили руками, говоря, что всё должно само пройти, традиционные медицинские средства не давали никакого эффекта. Выкарабкались мы благодаря ингаляциям, крещенской воде и коллоидному серебру. По городу ходили слухи, что врачам - дана команда, игнорировать людей с симптомами, похожими на наши, потому как эта болезнь носила массовый характер. Среди людей нашего круга общения практически все переболели гриппом за первые два месяца 2013 года.

⁴³ фильм **“Секретные Материалы: Золотая пропорция”** <http://www.youtube.com/watch?v=5-azxCrQ0n0>

В результате наших мытарств и анализа поступившей информации мы решили приобрести оздоровительный прибор СветЛ. Первые же ощущения после включения прибора - это состояние надувной подушки на поверхности воды. Только надуло нас не воздухом, а первичными материями, и удерживало от провала в эмоциональное болото. Ведь даже немногие экстрасенсы и целители осознают, что ни молитвы, ни заговоры, ни экстрасенсорное целительство на самом деле не решает главную причину болезни. **ГЛАВНАЯ ПРИЧИНА БОЛЕЗНИ КРОЕТСЯ В МИРОВОЗЗРЕНИИ ЧЕЛОВЕКА, В ЕГО ОТНОШЕНИИ К ЖИЗНИ, К ОКРУЖАЮЩИМ ЛЮДЯМ И ИХ ПРОЯВЛЕНИЯМ.** Таким образом, первое, что мы отметили, комплекс СветЛ поднимает энергетический потенциал и поддерживает эмоции в положительном диапазоне. Что, конечно же, необходимо для позитивного настроения в жизни, чего нам всем так не хватает. По части улучшения нашего мировоззрения, путем расширения кругозора и перехода на фундамент **НЕПРЕРЫВНОЙ ЛОГИКИ**, мы упорно работаем уже не первый год. И считаем это одним из важных условий положительного воздействия прибора СветЛ на организм человека.

Ломка мировоззрения и характера человека – непростой процесс. Он подразумевает принятие ответственности за все свои действия, и просто жизнь по совести. Поначалу, постоянно сыплющиеся со страниц напоминания о чести, совести и морали напрягали. Пока не стал понятен смысл такого подхода. Ведь не секрет, что паразитической системой управления весь мир был поляризован (с-ионизирован) на два противоборствующих лагеря, Папа Римский Лев XIII говорил, что мир разделен на тех, кто под богом, и тех, кто под сатаной, Русский Расолог Б.В. Авдеев видит разделение по принципу мышления на левополушарных и правополушарных людей, Мастер психологической войны Г.П. Климов анализировал противостояние нормальных людей и дегенератов, а Русский ученый А.М. Хатыбов отмечал разделение на гоев и йогов по генотипам мозга. В то же время Н.В. Левашов в своих трудах чётко дал понять, что граница раздела между людьми и животными проходит в наличии совести⁴⁴.

Именно поэтому он ставил главенствующий приоритет совести в своих книгах серии “Зеркало Моей души”.

Конечно, нам тоже пришлось пройти через это, и наверное слишком смело заявлять об этом в прошедшем времени, потому что борьба с самим собой продолжается и по сей день.

Проработав первые пару недель на уровне в 60%, и поначалу лишь на 2 часа перед сном, мы убедились в безопасности воздействия, потому что у

нас уже имелся опыт передозировки экстрасенсорного целительства, и мы знали, что можно ожидать мощного процесса детоксикации. Хорошо помню ощущения бурления в груди и волнения диафрагмы, при первом включении прибора и в последующие два дня. Позже организм адаптировался к дополнительному бесперебойному источнику энергии, как он адаптируется при купании в холодной воде. На протяжении 6 месяцев мы физически не ощущаем воздействия прибора. Но тем не менее постоянно наблюдаем внешние проявления очистительных процессов, происходящих внутри организма и в окружающем нас социальном пространстве.

Успокоившись, мы подняли мощность прибора до 100% на всю ночь. Результаты не преминули заявить о себе. Через три недели за одну ночь у жены раздулась огромная шишка в районе гланд, мешавшая говорить, есть, пить и даже дышать. Врачи диагностировали абсцесс и срочно направили на операцию по удалению гноя. Как мы позже узнали от тех. поддержки СветЛ, в процессе восстановления всех внутренних органов тела, СветЛ обнаружил серьезные проблемы в щитовидной железе, и начал выводить токсины массовым образом, в свою очередь, организм был к этому не готов, и не смог так быстро вывести большое количество токсинов. Этой ситуации можно было бы избежать, если бы мы заблаговременно уменьшили интенсивность воздействия и своевременно, то есть почти сразу, как заметили, включили режим лечения абсцесса, но без медицинского образования, нам понадобился вердикт врачей. После операции жене выписали антибиотик, пить в течение недели. Но после включения режим лечения абсцесса на приборе, все зажило в течение 3-х дней. Врачи еще долго потом названивали, интересовались нет ли каких осложнений, и какой антибиотик нам прописали в госпитале. За последний год, официальная статистика ВОЗ так же, как и личный опыт, говорят врачам, что антибиотики перестали работать, но они все еще надеются выяснить, какой же такой чудесный антибиотик до сих пор работает, да ещё так хорошо. Удивительно наблюдать, как люди все ещё автоматично продолжают мыслить в рамках старой парадигмы, а для тебя это уже нонсенс.

Были конечно и другие инциденты, была передозировка и сопутствующая ей мощнейшая детоксикация организма, был абсцесс в этот раз у меня, и поначалу я даже не подумал, что это СветЛ мне подарок преподнес, ведь мне же только рикошетом по кластерным трубкам достаётся. Симптомы были в точности, как описывает Приданников А.В. – флюс под коронкой. Примечательно, что оба мы не являемся непосредственными владельцами комплексов СветЛ, но получаем причитающуюся нам долю люлей вместе со всеми чудесами, перечислять коих не хватит этой статьи. За что безмерно благодарен и Создателю Чудо прибора и Продолжателю этого великого и нужного для людей дела. Низкий поклон Начальникам.

Напоследок, дабы не быть голословным, приведу результаты сканирования ауры моей жены до включения прибора и через 10 минут после включения. Стоит отметить, что тестирование было произведено после 6 месяцев активного пользования прибором, и даже при выключенном приборе показатели впечатлили видавшего виды оператора аура камеры

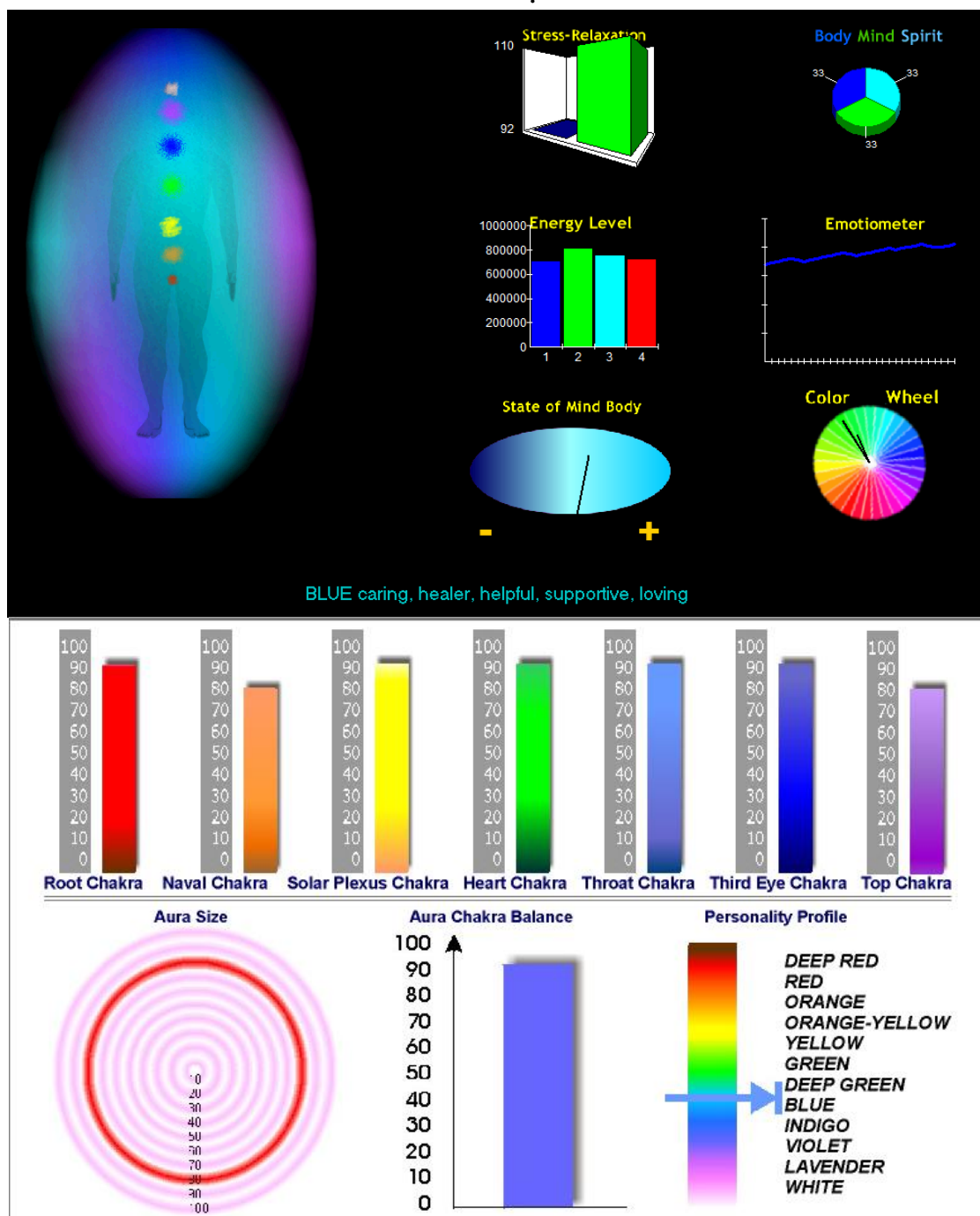

Состояние до включения ПО СветЛ. 2013.08.21

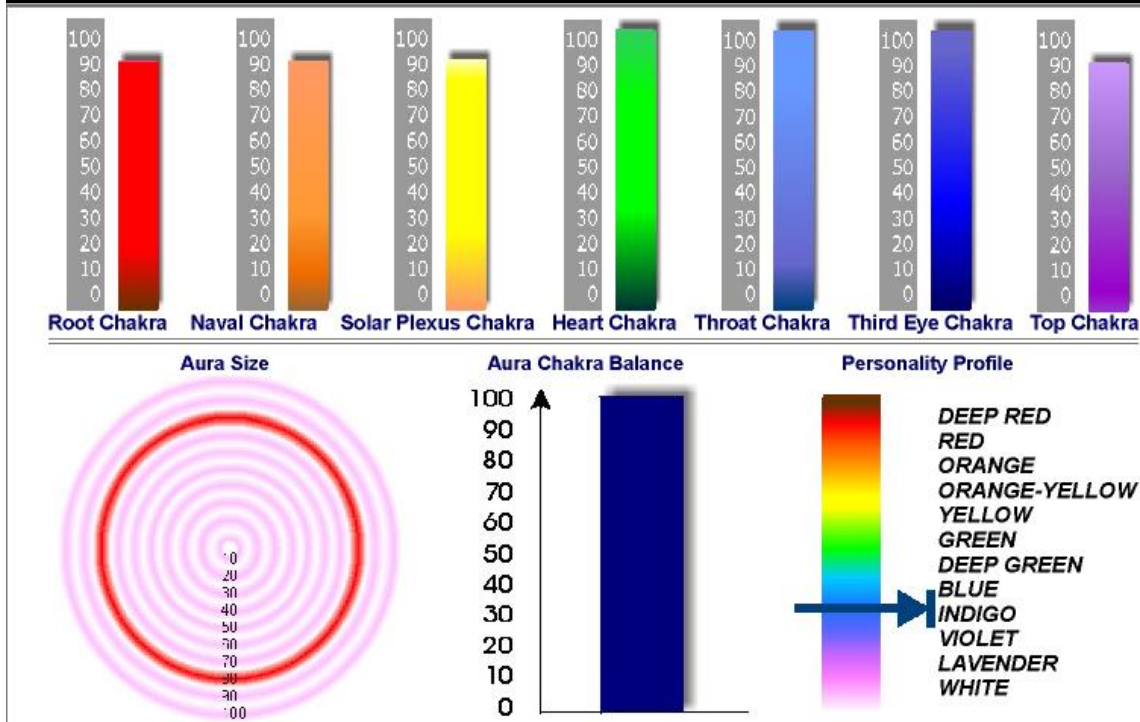
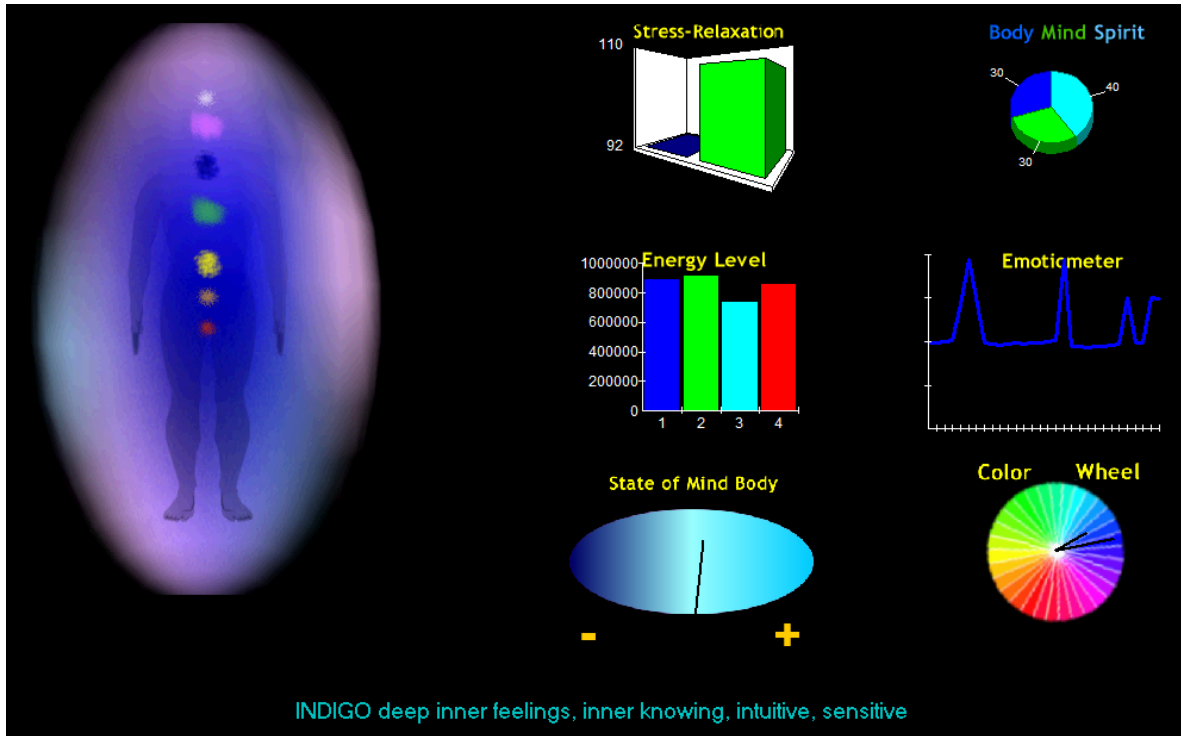

Состояние после 10 минут работы ПО СветЛ. 2013.08.21.

Вот и думайте после всего этого, работает СветЛ или не работает. Несмотря на эти и многие другие факты, существуют отдельные личности из некогда близких почитателей Гуру, чье сознание так и не научилось синтезировать истину, и они как слепцы из притчи, воспринимая что-то одно на слепую веру, ударяются в религиозный фанатизм, не признавая право других

слепцов на собственное суждение. Не будем показывать пальцами, Наследники расколовшегося после ухода лидера общественного движения ударились, кто в вещание от его имени на спиритических сеансах, а кто в публикации собственных необоснованных домыслов на личном сайте Николая Викторовича. Но эти двое еще недоросли до третьей претендентки на роль полулегальной новой жены Николая Викторовича, якобы включающей и выключающей пси генераторы по всему земному шару.

Американские ученики Левашова в курсе всех несуразностей легенд, вещаемых этой особой в ее публичных выступлениях. На самом деле каждое новое выступление бывшей мадам горничной из дома Левашовых - это комедийное шоу, которого мы все ожидаем с нетерпением, как концерт Пьера Ришара. Кстати сказать, Лондонский юрист Роберт ничего о приезде госпожи кандидатки на роль полулегальной новой жены в Лондон не знал, пока его об этом не спросили, о чем он поведал американским ученикам, пожелавшим проверить заявление, сделанное известным персонажем на последней телепередаче – “В гостях у Байды”.

Есть в Америке крылатое выражение, как нельзя кстати: “She has just gotten the rope long enough to hang herself.”

Как известно, демократическая судебная система США работает по принципу ПРЕЦЕДЕНТНОГО ПРАВА. Так вот ситуация, случившаяся с новоявленной после его смерти женой Левашова, как две капли воды повторяет детективную историю с новоявленной, после заключения под стражу, женой Г.П. Грабового. Можно по-разному относиться к личности Грабового, но факты - вещь упрямая.

1. Оба, Левашов и Грабовой, накануне появления лже-жен баллотировались в президенты РФ

2. Оба, Левашов и Грабовой, преследовались ортодоксальной наукой и шельмовались СМИ

3. Оба, Левашов и Грабовой, были оболганы после их устранения, кстати ранее был устранен К. Петров и изгнан из страны А. Тарасов, которые также баллотировались как независимые кандидаты на пост президента.

4. В случае с Грабовым лже-жена представлялась императрицей вселенной, а в случае с Левашовым лже-жена заявила об отключении всех творений мастера. Что тоже близко к сверхспособностям императрицы вселенной.

Поэтому в рамках демократической судебной системы, прецедент налицо. У меня вопрос к нашим малоуважаемым спецслужбам и не только: ребята, вы что надеетесь по-фраерски отмазаться на справедливом Народном суде? Народ, может, и не простит, но великодушно пожалеет «раскаявшихся».

В преддверии Дня Сварога, Эры формирования Истинного Человечества, труды Левашова оказались по зубам лишь тем, кто на протяжении многих воплощений не потерял право быть интегрированными в будущее. Остальным же они дают шанс заслужить это право. Рецепт простой, ВеРа, то есть Просветление Знанием, за счет получения новых знаний, и их практическое применение на пользу людям. Конечно, об этом говорили мудрецы тысячи лет назад, но мы узнали это только от Николая Викторовича, ибо в отличие от гордых последователей древних гуру, он сумел опуститься на наш уровень, протаранить энергоинформационную паутину и донести эти азбучные истины до нас, простых людей.

Если взять на вооружение изложенные мной умствования, то представив «СветЛ» в виде соединенного кластерной трубкой с сущностью человека бесперебойного источника энергии, становится ясно, что для максимального исцеления и развития, человек должен стать бесперебойным проводником этой энергии дальше к другим людям, формируя живую сетевую структуру общества, ближайшим аналогом которой является грибница, никогда не знаешь насколько она огромна, и где вырастет следующий плод. А ведь каждый гриб - это источник радости. Ведь недаром так много внимания уделял Николай Викторович экспериментам воздействия источника жизни на грибы и грибницы в своем Родовом поместье.

Чувство меры, ощущение золотой середины, стремление к саморазвитию, расширение и углубление мировоззрения, адаптация к быстро меняющимся условиям жизни, и, конечно, максимально возможная помощь пробуждающимся людям. Всё это необходимо для того, чтобы с помощью прибора СветЛ стать интегрированными в возрождающееся Истинное Человечество.

1-12. СЕГОДНЯШНИЕ «ПРОБЛЕМЫ» ИНФОРМАЦИОННОГО ПОЛЯ НЕЙТРИННОГО ПРОСТРАНСТВА И РОЛЬ «ПРОГРАММ СВЕТЛ» В ЭТИХ ПРОЦЕССАХ.

(Ф.Шкруднев)



Введение.

В процессе формирования систем жизнеобеспечения предполагалось, что информационное поле нейтринного пространства не претерпит изменений в процессе его эксплуатации, так как оно не подвержено внешним изменениям, в частности, со стороны протонных структур (в связи с их не организованностью). На действия же по попыткам ликвидации информационного поля нейтринного пространства (в дальнейшем ИПНП) всегда работает комплекс систем жизнеобеспечения, рассчитанный и на восстановление ИПНП.

Однако в последние время наблюдается процесс уничтожения ИПНП, изменения его структуры, информативной значимости, неадекватной обратной

связи. Это можно наблюдать, не отрываясь от экранов телевизоров, по высказываниям и деятельности не только наших «руководителей» (так называемой, политической и иной элиты), но и «руководителей» других «ведущих и развитых стран в мире», а так же всех тех, кого принято называть «влиятельными политиками, бизнесменами, топ – менеджерами высшего звена и т. п.



Рассмотрим некоторые причины этого явления и попытаемся дать ответ на вопросы по проблемам восстановления ИПНП по крайней мере в тех рамках, которые были 1372 года тому назад.



1. Назначение информационного поля нейтринного пространства.

Любое космическое тело, на котором предполагается развернуть активную биологическую жизнь, должно удовлетворять многим условиям, в частности, по альбедо, массе, условиям движения и многим другим. Для обеспечения всех условий, учитывая, что не существует идеальных космических

тел, и создаются системы жизнеобеспечения, предназначенные не только для собственной защиты, обеспечения существования биоструктур, но и поддержки автономной среды, в которой существует и развивается жизнь.

Системы жизнеобеспечения располагаются на выбранной планете так, чтобы оптимальным образом использовать все преимущества планеты (по условиям) и максимально нейтрализовать недостатки. Учитывая, что системы жизнеобеспечения являются автономными системами преобразования энергии, получаемой от главного источника - Солнца и Космоса, от работы этих систем зависит не просто развитие самой жизни, но и сам процесс развития, то есть системы жизнеобеспечения должным образом формируют процессы познания, передаваемые для исполнения биологически активным структурам.

Из симметрии известно, что слабый сигнал обладает максимальной информационной мощностью, поэтому для формирования информационного поля изначально было выбрано именно нейтринное поле, или нейтринное пространство.

Это было учтено Н. Левашовым, при создании так называемого «Генератора темной материи», который является основной составляющей всех созданных «Программ СветЛ»⁴⁵.

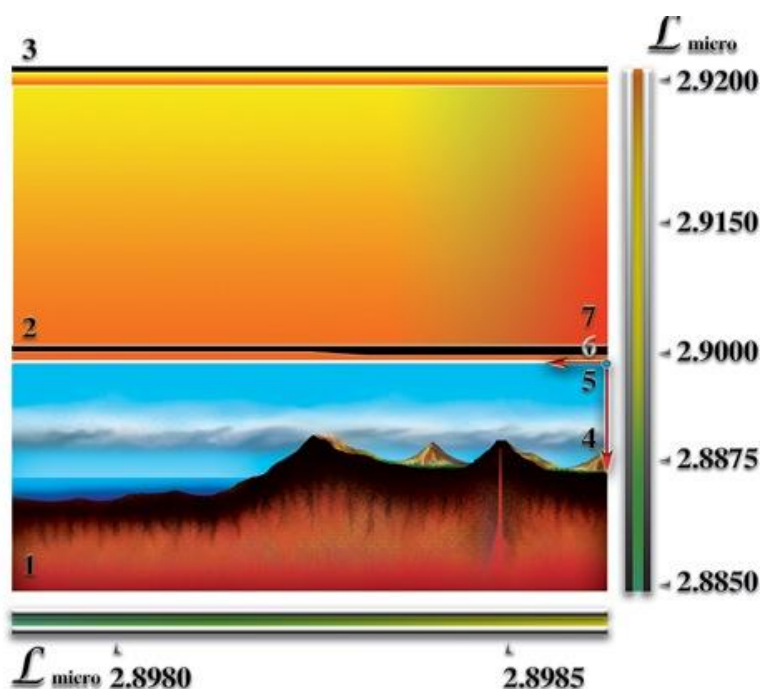

⁴⁵ см. Н. Левашов «Источник Жизни 1 – 10



2. Типы информационных полей.

Могут существовать только два типа информационных полей - сильное и слабое (названия условные). К сильному информационному полю относят протонные поля, построенные в протонном пространстве на базе связующего протонного атома с достаточно плотным зарядовым эквивалентом и возможностью автономно и без участия систем жизнеобеспечения формировать собственные зарядовые эквиваленты. Эти поля, как правило, имеют малый радиус действия (не более нескольких сотен километров), но большую информативную емкость, обусловленную свойством самого протонного атома. Поле формируется в виде линзы и при достижении критического значения зарядового эквивалента “сцепляется” с любым энергетически активным пространством для обмена зарядами, что переводит протонное информационное поле в разряд полей - вампиров.

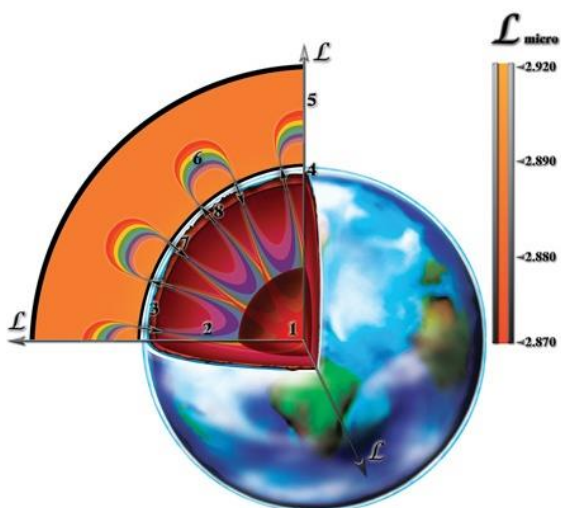

Протонное поле нельзя ликвидировать после набора им критической массы, так как тогда придется ликвидировать не только Солнце, но и Космос как источники положительного зарядового эквивалента.

В процессе же формирования критического зарядового эквивалента нельзя проникнуть в центр протонного атома для изменения функции построения поля, так как зарядовый

эквивалент самого протонного атома совместим с предельным зарядовым эквивалентом самой Солнечной системы, и при несовершенстве системы жизнеобеспечения происходит спонтанное накапливание заряда с информационной плотностью, достаточной для выравнивания альбедо планеты даже путем ее уничтожения.

Додекаэдральная структура протонного атома позволяет связывать любые системы контроля и использовать их по своему усмотрению, в частности, системы, построенные на базе пьезомагнетиков. Это и применено в «Программах СветЛ», и в частности, при их работе на «улучшение возможности приема» информационных потоков Мозгом Владельца Комплекса СветЛ. Отметим еще раз то, что **информационное поле протонного пространства (в дальнейшем ИППП)** не может быть создано самой системой жизнеобеспечения, так как это поле в короткий срок ликвидирует саму систему жизнеобеспечения. Условно можно сказать, что мозг не создает специально раковых клеток.

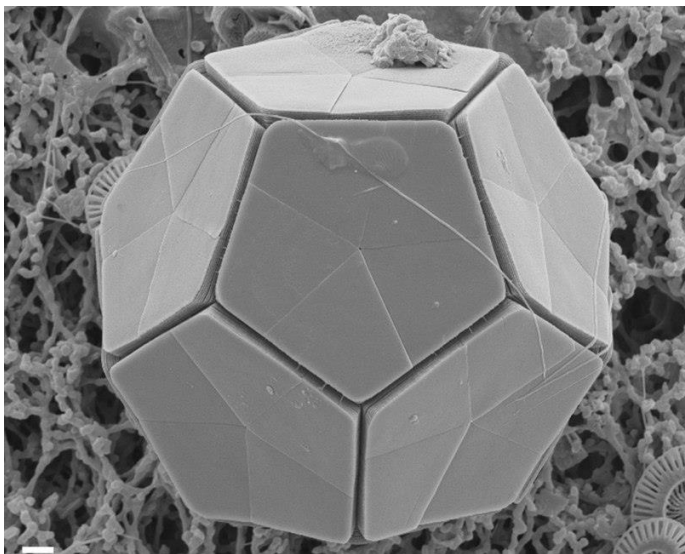

К слабому информационному полю относится информационное поле нейтринного пространства (ИПНП). Представим себе детский воздушный шар, разделенный внутри на секции. От шара во все стороны расходятся “спицы”, то есть каналы связи, и эти спицы упираются замкнутый внешний полый шар

изнутри. Для Земли толщина внешнего шара составляет примерно 22 км, и представлен он в виде паутины нитей, связанных так, что любое изменение условий в этой среде становится известным и время на ликвидацию негативных последствий достаточно.

Условный разрез протонного информационного поля.

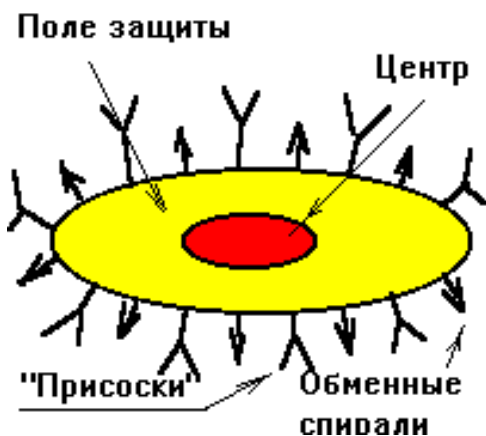

В центре формируется пространство информационного обеспечения, поле защиты - фазированный заряд, “присоски” – сцепление с любым энергетически активным полем, обменные спирали - захват, отсеивание, калибровка обменных зарядов (информационный односторонний обмен с любым энергетически активным полем). Для чего нужна калибровка?

В смысл существования любого информационного поля протонного пространства заложено свойство не пересекаться с однотипным полем, то есть число таких полей может быть не ограниченным, но программа у них одна - восстановление альbedo космического тела.

Информационное поле нейтринного пространства в сечении



напоминает колесо. Центр разделен на 12 секций, защита (или поверхность внутреннего шара) обеспечивает неприкосновенность информации со стороны внешнего воздействия. Внешний контур - это “паутина”, достаточно плотно окружающая космическое тело и связь - это каналы связи с центром как для информации центра об изменениях внешней среды, так и для обеспечения процесса интеллектуального развития биоструктур.

Надо отметить, что “иголки”, упирающиеся в контур защиты, не должны обладать энергетической мощностью, чтобы не разрушить защиту и не ликвидировать сам центр. Поэтому из всех типов пространств и выбрано нейтринное (как наиболее слабое в плотности заряда).

Однако в построении ИПНП есть и некоторые недостатки, например, если убрать “иголки” с одной стороны, возрастает информационная плотность с другой (при неизменной внешней поверхности). Это может привести к ликвидации центра (взрыв центра), поэтому для недопущения этого приходится снижать плотность внешней поверхности, что в итоге может привести к ее ликвидации, то есть смысла существования самого ИПНП.

Можно добавить, что информация о структуре ИПНП была известна давно, но единственное, что было сделано с этой информацией (в силу несовершенства на то время обратной связи) - это создание колеса как основы технического прогресса. Однако на одном колесе далеко не уедешь, его можно использовать только в цирке, причем высота сидения определяется только качеством колеса и искусством наездника.



Тогда возникает резонный вопрос - может ли быть наездник и какая должна быть опора. Все это сегодня относится к так называемой «современной науке» и индивидуумам, ее представляющим. Особенно, когда индивидуумы не способны разобраться (а скорее всего им просто не дано) в подобном.

3. Опорная поверхность информационного поля.

Рассмотрим процесс сцепления ИППП с ИПНП. Это чрезвычайно важный вопрос, который затрагивает формирование опорной поверхности. Таких поверхностей может быть несколько, так как ИППП не пересекаются друг с другом. Любое ИППП формируется в местах с достаточным для обменного процесса ИПНП. В чем особенность такого обменного процесса? Плотность ИППП возрастает к центру, ликвидация оболочки не влияет на центр, так как она самовосстанавливается за счет притока положительных зарядов из Космоса и за счет выбранных октав магнитных импульсов от Солнца.

Скорость набора зарядов зависит от добротности системы жизнеобеспечения. Ранее указывалось, что несовершенство системы жизнеобеспечения, в частности, несогласование времени работы, накопленное за многие столетия этой работы, негативная роль Луны как фактора накопления альбедо, неадекватная реакция биоструктур в попытке изменить, например, течение рек и многое другое способствуют формированию ИППП. Но ИППП

не может существовать само по себе - необходимы не только условия существования, которые обеспечены несовершенством системы жизнеобеспечения, но и смыслом.

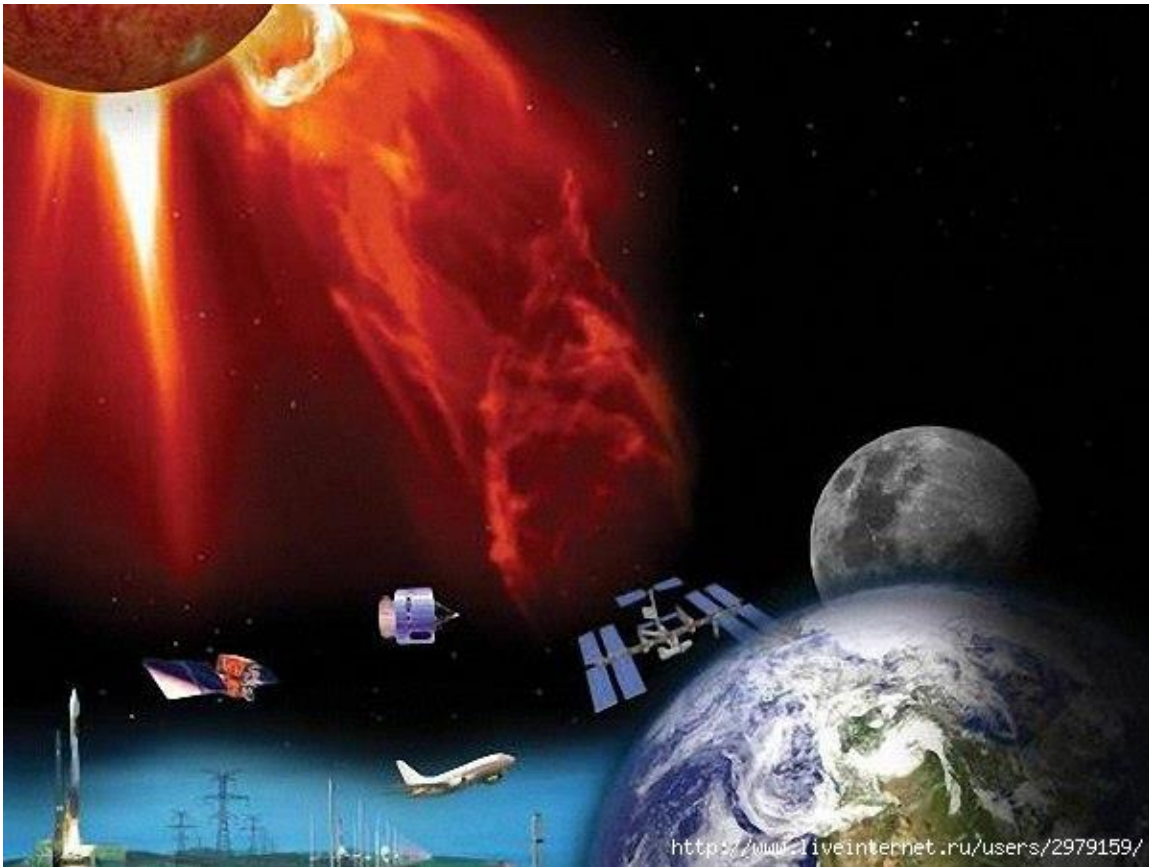

Энергетический поток для космического тела должен быть согласован с внешней средой и поэтому изменение альbedo как фактора неустойчивости космического тела определяет и программу, автоматически сформированную в ИППП - удаление причины несогласования альbedo. Здесь нет функции специального уничтожения именно ИПНП - существует только программа выравнивания альbedo, и если этому мешает ИПНП, то это поле и уничтожается путем аннигиляции. Так как ИПНП и ИППП используют для своей работы одни и те же частоты магнитных импульсов (Солнце), то нет проблемы в процессе сцепления. Далее обменные потенциалы просто приводят в первую очередь к ликвидации контрольных структур, построенных как на базе, например, пьезомагнетиков, так и на базе биоструктур. Однако такое уничтожение приводит к изменению плотности ИПНП в месте размещения ИППП, при этом происходит либо перераспределение плотности. Примерно - то же самое, как если бы информационные потоки, связанные с производством интегральных схем, ложились бы не в центры интеллектуального развития, а на острова Полинезии, жители которой, получив информацию об этих схемах,

стали бы к ним добавлять по привычке ручку из бамбука, чтобы было удобнее ловить рыбу и забивать гвозди.

Это уже напоминает нагрузку на колесо при выступлениях в цирке. Появление такой нагрузки фиксируется гравитационными частотами и переходит в разряд внешнего управления, то есть появляется прямая возможность управления со стороны Гравитационного Репера Системы⁴⁶. При таком управлении теряется сам смысл существования ИПНП, так как при изменении свойств “колеса” его либо латают, либо выбрасывают. Латание - это добавление “камней” (ИППП) под колеса. Но существует и другой режим - уменьшение плотности ИПНП, тогда информационные потоки не перераспределяются и любое ИПНП, встречая уменьшенную плотность ИПНП, может не набрать критической плотности заряда, и тогда можно по реперу расположения ИППП просто его ликвидировать. Ликвидация, таким образом, опорной поверхности не приводит к внешнему влиянию Гравитационного репера, и за определенное время можно перестроить систему жизнеобеспечения, согласовав ее с условиями существования космического тела, в первую очередь, с условием не нарушения альбедо.

При этом ИППП принимается, как обычно, за внешний объект, нарушающий структуру ИПНП, и уничтожается. Даже если более чем на 99 % снизить плотность ИПНП, это не приведет к уничтожению центра, но только поможет в первую очередь обнаруживать и уничтожать все ИППП.

Отметим, что трансляция информационного обмена и информационной аномалии - ИА (не путать с криком осла) в плотной зарядовой среде привела к несовместимым с точки зрения смысла существования биоструктур конкретным физическим единицам измерения. Не знание действительных значений этих величин приводит к казусам типа клонирование живой клетки, мутации биоструктур и т.д. Но, это - изменение функции обратной связи, что влечет за собой автоматически появление ИППП. Откуда это появилось?

Именно из-за неверной трансляции информационных потоков - смысл поля преобразован в колесо, а энергетическая величина - в лошадиную константу (1 лошадиная сила = 746 ватт). **Таким образом, все физические величины опосредованно были переведены через лошадиную силу в эталоны.** Однако ИППП не использует лошадиную силу, а построено именно на константах Солнечной Системы, что усложняет борьбу с ним, так как изменение свойств систем контроля за внешней средой не позволяет вовремя реагировать на эти изменения.

⁴⁶ см. А. Хатыбов «Основы небесной механики»

Поэтому немаловажной задачей является формирование нормального мировоззрения и привязка его в первую очередь к системам контроля. Чему собственно и способствует «Комплекс СветЛ» относительно владельца Комплекса. Рассмотрим некоторые вопросы, связанные с информационным обеспечением биоструктур и «помощи» Программ СветЛ в этих не маловажных процессах.

4. Использование информационных потоков.



В древности, когда необходимо было построить дом, житель Земли последовательно приводил к месту предполагаемого строительства различных животных, и их поведение определяло, надо на этом месте что-либо строить, или нет. Но животные не только махали хвостом - они передавали огромное количество информации. Человек же, не имея транслятора, не мог идентифицировать звуки и то, что животные передавали через антипротонное пространство, или как сейчас принято говорить, на уровне подсознания.

Это связано в первую очередь, с пренебрежением к тем, что с точки зрения человека стоит на ступень ниже его развития, и во-вторую - различием решеток биоструктур - все животные в основе лимфы имеют додекаэдральную структуру, и обмен информацией с человеком возможен только в случае, если у человека хотя бы часть мозга имеет эту же структуру.

Здесь следует заметить, что основой «Генератора темной материи» является именно додекаэдральная «структура», которая через Тор, как переходный сегодня «механизм», способна действующую структуру Мозга (в основе своей – кубическую) постепенно трансформировать в родную, додекаэдральную, что именно сегодня – крайне важно и необходимо.

Сегодня, прогресс человечества выразился в создании средств массовой информации - телевидения, радио, печатных изданий в части информационного обмена, но не более. Для достижения гармонии с природой, **Человеку сегодня, необходимо преобразование структуры Мозга в нормальную додекаэдральную структуру, что позволит не только выполнять свои функции, но и иметь достоверную информацию от биоструктурных датчиков.**



И в этом случае, **Комплекс СветЛ** сегодня – **крайне востребован большинству людей**, которые Старой системой Управления, в целях реализации не состоявшегося плана 2012 года, были практически «приговорены к уничтожению», за ненадобностью⁴⁷

Наиболее близко к общению с животными подошла женщина, которая корректировала свои действия, даже по воспитанию детей, после обмена информации с животными. Замечено, что к женщине животные относятся лучше, чем к мужчине, считая его трутнем, а женщину – основой рода и кормилицей. **У женщины по-иному построена не только логика, но и структура информационного обмена.** (Этим и объясняется разделение «Комплекса СветЛ» и его Программ на «Женские» и «Мужские»).

Когда женщина говорит “НЕТ” на

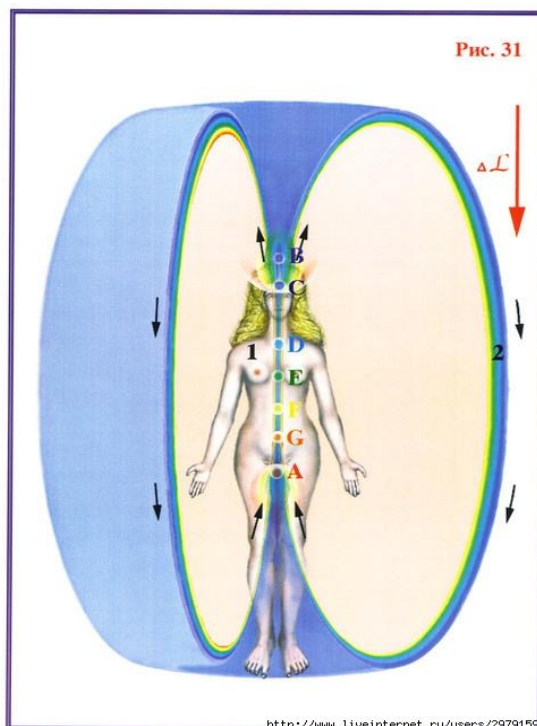

⁴⁷ см. Основы Формирования Человечества ч. 1 – 4

притязания мужчины, это не значит, что она ему отказывает, а всего лишь: “Найди Естественный Транслятор”, то есть активные точки лимфоузлов на ее теле. В то же время “ДА” должно насторожить - “Досрочно Амнистируют”.

Женская логика, в отличие от мужской, построена на противоречиях, но это не значит, что у нее малый словарный запас. Как показывает практика, все женщины одного генотипа имеют одинаковый словарный запас, вопрос состоит только в том, как он используется. Как пример, можно привести словарный запас некой особи, объявившей себя на известных (в узких кругах) конференциях, проводимых ярко выраженным генотипом с утраченной уже «связью с информационной Системой) «способной выключать и включать «Генераторы». Этот словарный запас, как только особь отрывается от чтения текста, написанного для нее, составляет не более (подсчитано слушателями) 23 слов так называемого «лагерного жаргона».



Известно, что чем меньше словарный запас женщины (который внешне воспринимает мужчина), тем она более удачно выходит замуж (к особи это не относится).

Возьмем для примера словарный запас (примерно 30 слов) Элочки из “12 стульев” Ильфа и Петрова. Это не слова - это команды, например: ХО - хиральная особа;

ХО - Хартман, отойди (Хартман - название мужчины как магнитной аномалии);
 ХО - хочешь, отдохнем и т.д.

Эти команды произносились, как было описано, в различных тональностях, и соответственно, вслед за командой в другом пространстве шла подробная информация, достаточная для детализации любых процессов. **Чем меньше внешний словарный запас, тем более высоко-организованн информационный обмен** (и это к указанной выше особи – не относится). У мужчины же, наоборот, - при большом внешнем словарном запасе отсутствует двойной смысл, то есть он вынужден все подробности сообщать вслух, что утомляет слушателя. Скорость информационного обмена в разных пространствах различна и то, что женщина может передать в течение 1 секунды, мужчина тратит на это же не менее суток (примерно 128 листа текста). При передаче информации из систем жизнеобеспечения некоторые мужчины могут слышать музыку (обычно это время - с 3 часов 30 мин до 4 часов 30 мин местного времени), но не могут ее дешифровать и днем пытаются (те, которые кто имеет музыкальное образование) восстановить услышанное, то есть транслировать. Все великие композиторы - мужчины.



Но эта музыка предназначена женщинам, и они ее получают уже в исковерканном виде на концертах. С другой стороны, все заслуженные экстрасенсы - женщины. Им не надо пояснять мужчине что - либо, так как мужчина просто выполняет их команды, не понимая, почему это происходит (и создает научные институты для исследования этих явлений).

Так как мужчина, как правило, не понимает команд женщины, то она, зная о гравитационной основе мозга у мужчины⁴⁸, доносит до его сознания смысл своих выражений с помощью инерционной массы, например, утюга или скалки (чем тяжелее, тем доходчивее).

Замечено, что при повышении внешнего словарного запаса женщина ускоряет речь, то есть пытается быстрее передать команды, чтобы согласовать их с действительным текстом, а мужчина наоборот - замедляет речь. Не имея командной структуры, все необходимое выбирается из словарного запаса, а на это уходит больше времени.

ПРЕДУПРЕЖДЕНИЕ - Если Вы заметите в словарном запасе племени Юмба-Нюмба одни междометия, бросайте все и бегите от них, иначе рискуете попасть в полную зависимость от их воли. Так как действительный словарный запас их Вам неизвестен, Вы не знаете, что они из Вас могут сделать - либо шашлык, либо выючное животное, либо еще что-нибудь. Командный язык как основа общения лучше всего разработан у немцев, поэтому их и приглашали в правители.

5. Биодатчики.

Что такое биодатчики? Это биоструктуры, информирующие как внешнюю среду, так и через внешнюю оболочку системы жизнеобеспечения саму систему о происходящих изменениях. Какие изменения может претерпевать внешняя среда в условиях ее защиты системой жизнеобеспечения?



⁴⁸ см. А. Хатыбов "Яблоко Ньютона"

Это голографические изменения, то есть изменения в оптических преобразованиях пространства, это появление магнитных аномалий (Хартман), электрических аномалий (Кюри), гравитационных аномалий (Рентген), искажение резонансных контуров обратной связи, изменение свойств резонансного усилителя (редуктора), нарушение газовой среды, или соотношения парциальных давлений газов и многое другое. Каждое такое искажение может привести к мутации биоструктур, поэтому при любом нарушении следует немедленный ответ. Кроме того, контролируется эталонное время тактового цикла при информационном обмене. Это далеко не полный перечень функций биодатчиков.

Для выполнения своих функций биодатчики должны иметь додекаэдральную структуру контрольных элементов, резонанс, или повышения зарядового эквивалента в которых и вызывает автоматически тревогу, то есть подачу соответствующего сигнала. Если на Вас лает собака, это значит, что Ваше магнитное поле превышает норму в этот момент и вносит искажения во внешнюю среду.



Если гусиная стая вдруг начинает голосить и бросается на Вас, значит, Вы нарушили газовую среду, поэтому нельзя употреблять в пищу то, что может нарушить среду в момент, когда Вы, например, пасете гусей. Кстати выражение “гуси спасли Рим” пришло из древности, оно означает, что те, кто пытался захватить Рим, что-то не то съели перед атакой, но биодатчики на это

сработали, а защитники Рима, видимо, заметили, что употребляют в пищу нападающие и в качестве биодатчиков использовали гусей, а не собак или кошек.

Известно выражение “собака друг человека”. То, что собак очень точно воспроизводит команду системы жизнеобеспечения и пытается информировать об этом человека (предварительно дешифровав текст), не означает, что человек ее понимает.



Обычно он со скальпелем влезает собаке в ионную структуру ее мозга и пытается там найти аналоги своего мозга. (Но уже установлено, что владелец Комплекса СветЛ подобных «огрехов», даже в научных целях – не допускает). В силу своего несовершенства

человек не может самостоятельно расшифровать тот текст, который ему на уровне подсознания передает собака, сообщив предварительно команду. Она может даже отмахивать тактовый отрезок текста, чтобы было яснее, но это воспринимается лишь как хорошее отношение собаки к человеку.

6. Опасность увлечения протонными структурами.

Как отмечалось ранее, ИППП формируется в автономный объект при достижении определенной критической неинерционной массы. Это то состояние, когда ИППП может самостоятельно воспроизводить программу, имеющую своей целью восстановление альбеда Земли. Конечно, для создания критической массы необходимы значительные затраты, но эти затраты самой системы жизнеобеспечения, вернее, ее разбалансом. В то же время, ИППП, оформившись в самостоятельную структуру, может использовать те образования, которые используются и системой жизнеобеспечения, в частности, системами контроля.

Это позволяло им, до последнего времени, использовать саму систему контроля для собственных нужд, корректируя ее по своему усмотрению. Например, для подготовки убийц - роботов в настоящее время все еще используются средства массовой информации - телевидение, радио, печать.

Новая вмененная Родная программа систем жизнеобеспечения⁴⁹ имеет своей целью устранить ненужные генотипы и построить в дальнейшем Родное общество, полностью подчиненное текущей системе жизнеобеспечения. Однако в этом случае и внешняя среда должна соответствовать выполняемой программе, а функции контроля внешней среды возложены на биодатчики, реакцию которых никто и не пытается дешифровать.

В этом и “зарыта” одна из главных опасностей. ИППП, имея один тип атомной структуры (по связи), могут просто изменить исходное соотношение потенциалов у систем контроля и подчинить этот контроль себе, при этом производится изменение внешней структуры ИПНП и создается Информационная Аномалия. Общая норма (Информационно - Голографическая Основа Геоструктурного Обмена) поля снижается и повышается зависимость от ИППП. Это снижение поля приводит к увеличению «дебилов», то есть тех, кто подвержен влиянию средств массовой информации. К их числу уже можно отнести и правителей, а их реакция на происходящее - только усиливает этот процесс, например, сейчас стремительно растет проституция, наркомания, гомосексуализм, лесбиянство и т.д., при этом все это усиленно рекламируется средствами массовой информации, что еще раз подтверждает вывод о том, что все управление этими средствами находится под влиянием ИППП. В этой связи – владельцы Комплексов СветЛ гарантировано защищены от подобного воздействия. Но здесь нужно понимать, что «пассивное поведение владельца, относительно происходящих процессов» вокруг него, может не дать ожидаемых результатов в развитии Мозга. Об этом неоднократно говорил и писал в своих трудах Н. Левашов.

Приложение.

Таблица наиболее употребимых команд.

ИА Информационная Аномалия (срыв нитей связи)

ИГО-ГО Информационно – Голографическая Основа Геоструктурного Обмена (норма)

ГА Газовая Атака (изменение газовой среды)

ГАВ Голографический Автономный Выброс (по запаху изменение оптики)

КАРР Как Активизировать Резонансный Редуктор (изменение заряда среды)

КРЯ Кюри растет явно (превышение электрического потенциала)

ХРЮ Хартмана - резус юлит (образование обратной спирали магнитного импульса)

⁴⁹ см. «Основы Формирования Человечества» ч. 1-4

МУ Музыка Услышана (прием музыкальных команд систем жизнеобеспечения)

АПЧХИ Автономное Поле, Числовая Характеристика Информации (единственная команда, доступная и человеку)

Эту таблицу можно продолжить, но она приведена как пример, а полную таблицу можно составить, проведя крупномасштабные исследования, чем сегодня и занимается указанный выше генотип с особью, о которых упомянуто, как пример употребления малого количества слов.

Если биоструктура не позволяет использовать ее как приемо-передатчик, она не нужна и может быть ликвидирована.

Кстати, наиболее любимое имя для кошки - **МУРКА** (Малый Усилитель Резонансного Контура Автономный). Вполне возможно, что сама кошка попросила себя так называть.

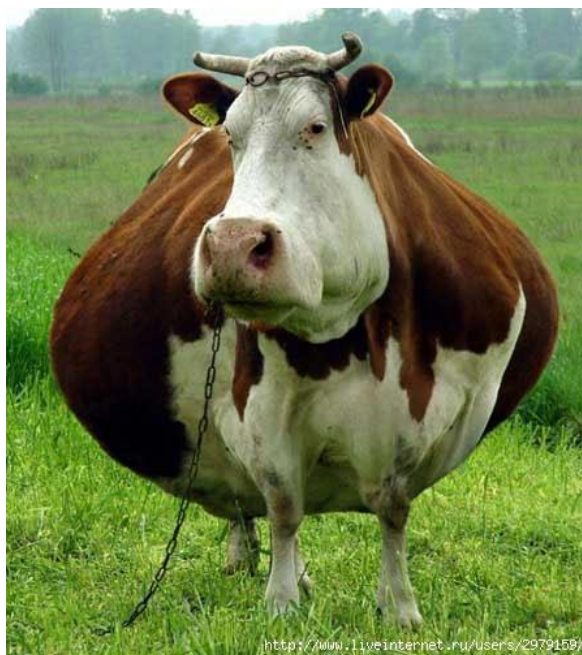

Постоянную связь с информационным полем имеют коровы - постоянно жуют, то есть формируют фон для приема информации. Эту же роль выполняет жвачка - американцы просто решили догнать коров по интеллекту.

1-13. СЕРДЦЕ И КОМПЛЕКС "СВЕТЛ".

(Ф.Шкруднев)

(пособие, не только для хирургов)

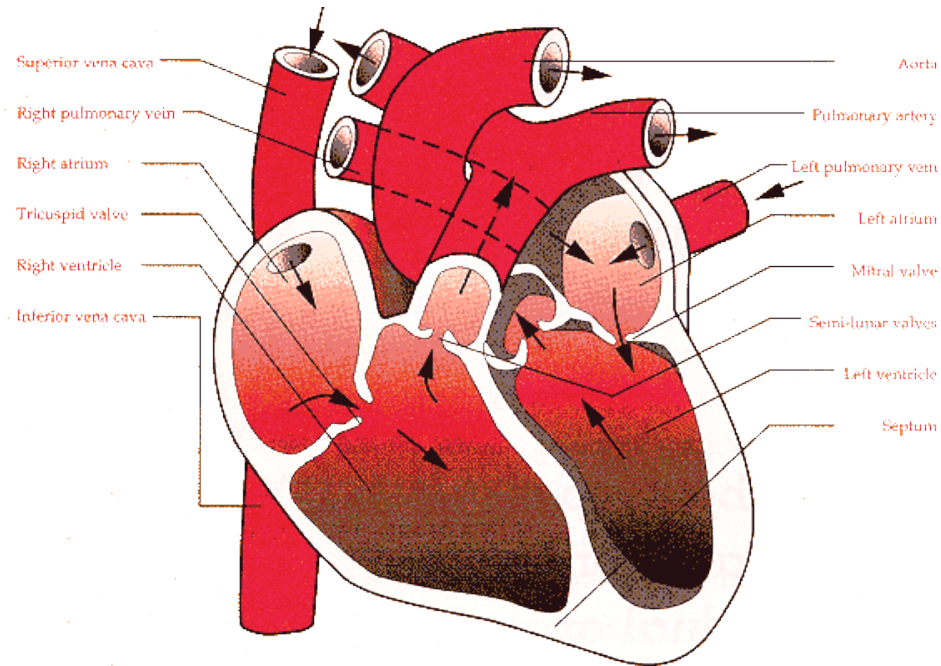

Введение.

Сердце, как один из органов человеческого тела, имеет некоторое отношение к существованию человека.

Его можно заменить на искусственное, произвести над ним любую операцию, пересадить от одного пациента другому.

Все эти универсальные свойства относятся только к сердцу. Нельзя, например, пересадить лёгкие или поджелудочную железу, селезёнку. Можно избирательно пересадить почку, пришить на место палец или **даже голову.**

Медицина располагает неограниченными возможностями для проведения хирургических операций, потому настоящее пособие будет мешать благородным порывам пристать с ножом к сердцу.

В отличие от остальных органов, для **сердца разработан незначительный список недугов (инсульт, инфаркт, ишемическая болезнь)**, с которыми без труда справляются хирурги. Все недуги возникают,

как правило, от плохого питания и от неадекватного поведения окружающих. Особенно это стало наблюдаться в последнее время.



Обменные процессы в организме человека.

Как и любой живой организм, человек что-то съедает и что-то выбрасывает. При этом для съедания имеем только рот, а для выброса - прямую кишку и мочеточник. Наоборот - в редких случаях. Общепринято, что это было создано исключительно для удобства использования. Известно, что переработкой пищи заняты желудок, кишечник, печень, железы, а переработкой растворов - почки и мочеточники.



Сердце в переработке пищи участия не принимает, и потому ему достаются остатки того, что подготовлено к выбросу. Важную роль играет скорость обменных процессов. Если вы возьмёте таблицу физико-химических свойств элементов Флёрва, то обратите внимание на время существования химических элементов. Там есть альфа и бета распады, при распаде можем получить и гамма-излучение. Любое живое существо, как в материальном, так и в гуманоидальном состоянии, не имеет в своей основе (живой клетке) вечно живущих структур, а также структур с возможностями альфа распада, произвольного распада, гамма излучения, а также бета плюс. Все структуры построены только на возможностях бета минус распада (правая часть таблицы Флёрва). Однако в таблице приведены только материальные структуры - то, что можно пощупать и измерить. **О неинерционной массе и нематериальных структурах науке неизвестно**, однако именно они и задают скорость проведения обменных процессов. Науке также не известно и о «генерации темной материи», которая используется в Комплексе «СветЛ» и «работает» на НЕ материальном уровне, как Человека, так и объектов, на которые могут иметь «воздействие» (заданное воздействие) Программы «СветЛ», в соответствии с поставленной и решаемой задачей, через так называемый «Генератор Темной материи» (Пси – генератор), созданный Н. В. Левашовым и описанный в его трудах⁵⁰.

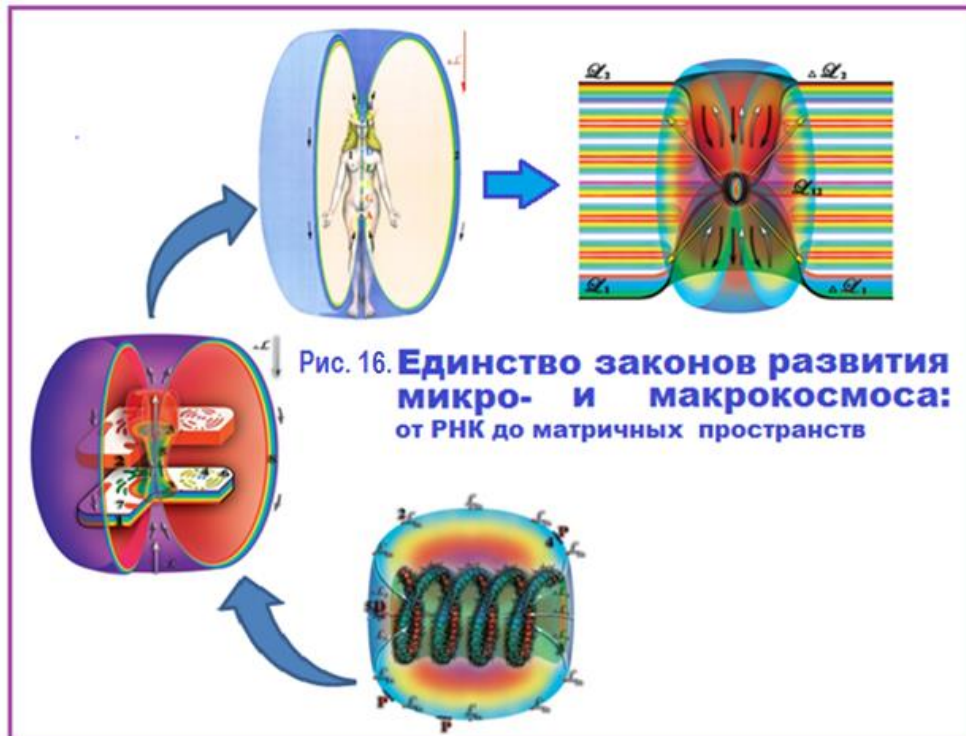

⁵⁰ См. «Источник Жизни» 1-10, «Сущность и Разум» т.1-2

Любой человек имеет "ауру", и в ней нет радиационных частот. **Эффект Кирлиан** показывает, что излучение, создаваемое клетками содержит **только частоты, входящие в бета минус распад**, что и фиксировалось многочисленными опытами в рамках «тестирования» Комплекса СветЛ и его Программ.

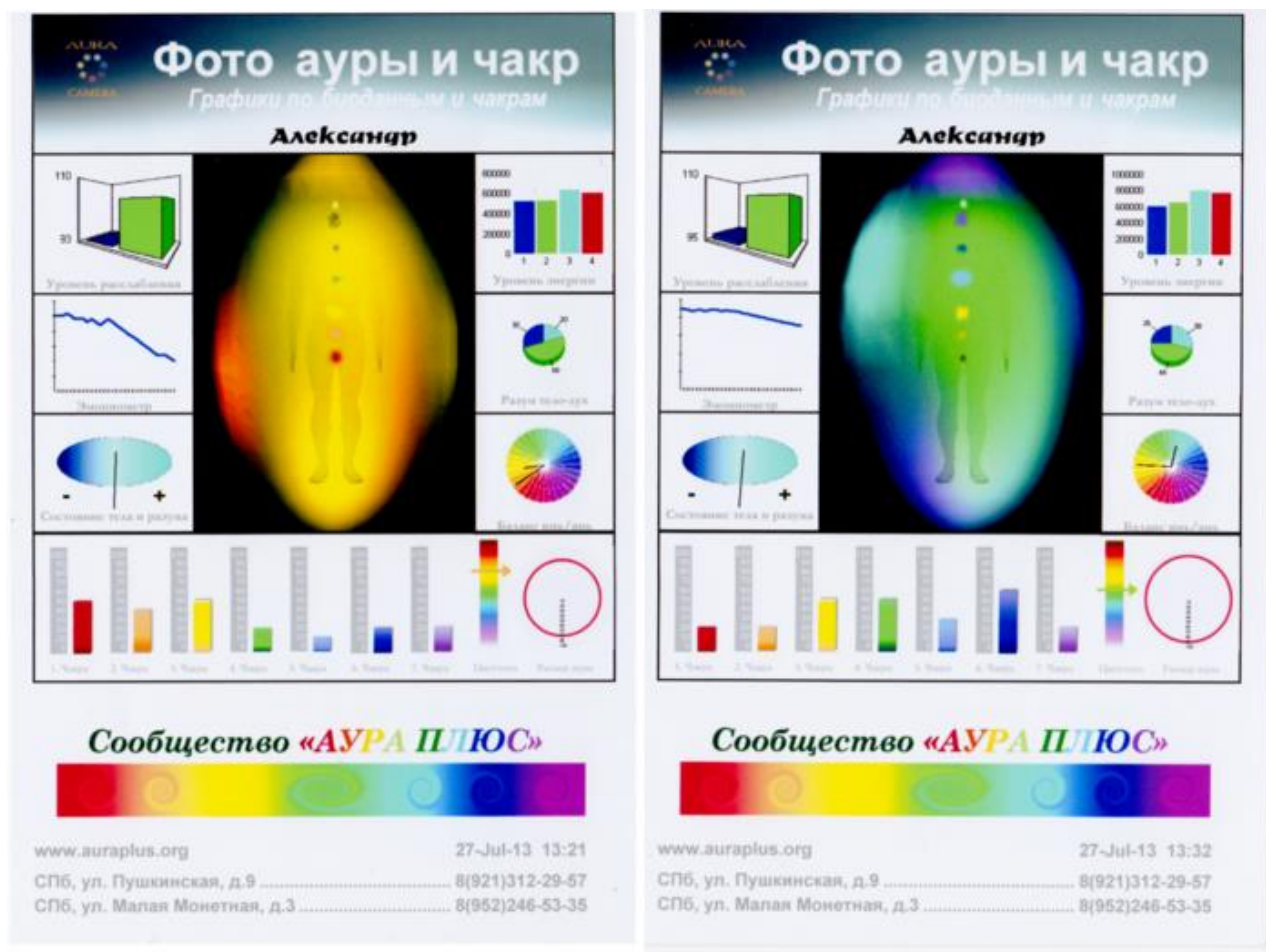

Нужно понимать, что изначально, при создании биоструктур был использован принцип последовательного сдвига времени (такта) обменных процессов.

Нейтральная ось = 1.0007 сек, этот такт задаётся коллайдером Земли и этот такт един для всех обитателей Земли. **Этот такт был изменен в начале этого года. Все владельцы «Комплексов СветЛ», были оповещены об этом и многие выполнили рекомендации, которые были даны. Это внесло существенные коррективы в работу «Программ СветЛ» и самих Генераторов, установленных на Комплексах, и кардинально улучшило их работу.** Те владельцы, кто в силу каких то причин, не отреагировали на это (например, - «поверили в «оповещение о том, что «Генераторы выключены» известной в узких кругах «выключалкой» технологий Левашова», с красивой русской фамилией Бернхард, при полном отсутствии Мозга у тех, кто оповестил и у тех, кто поверил) сегодня имеют **исправные рабочие Комплексы. Но эти Комплексы «работают» не более 10% от тех**

возможностей, которые имеют Комплексы сегодня. Как понимать это процентное соотношение? Например, если процесс полного выздоровления от некоего недуга, может быть решен за **1 – 2 месяца** (пример взят из опубликованной статистики), то при работе Комплекса (владельцы которых «проигнорировали» оповещение) на 10% - задача полного выздоровления будет решена за **2 – 3 года**. А, что касается решения задачи налаживания утраченных Мозговых процессов (при отсутствии Мозга), то - вряд ли она будет решена вообще. Хотя можно и поэкспериментировать. Но желательно – не самостоятельно. Самостоятельные эксперименты с Комплексом – чреваты его полным выключением (без усилий «объявившейся штатной выключалки» - читайте инструкцию по эксплуатации Комплекса). (См.прилагаемое фото).



Сам коллайдер располагается под северным полярным кругом, он обмотан 8640000 меридианами, нисходящими до южного (под южным полярным кругом) кольца. Разгонные блоки коллайдера - это пирамиды, связанные с Системой Управления Земли. **Если коллайдер отключить, жизнь на Земле исчезнет.** Слева от нейтральной оси - тактовые интервалы (нормированные) для всех обитателей Земли, справа - для человека.

Тактовый интервал - это основа для построения времени протекания обменных процессов, до сотых долей микросекунд. Для человека исходный такт = 1.0007 :- 1.24 секунды. Однако мы имеем множество генотипов, и каждый генотип отличается не только внешним видом, но и исходным тактом.



Отсюда возникают проблемы:

- если пересадить сердце человека от человека, имеющего тот же такт, то проблем не будет;

- если такт донора меньше, то пересаженное сердце будет накапливать всё, что не в состоянии переработать, и тогда потребуются новая пересадка;
- если такт донора больше, то проблемы возникнут у Мозга.
Однако некоторые структуры - пауки, осы, пчёлы имеют тактовый интервал выше 1.0007.

Вы обратили внимание, с каким удовольствием жители Юго-Восточной Азии жуют жареных пауков (кстати, они могут их съесть и в живом виде). Жители 14 стан Юго-Восточной Азии имеют такт 1.24", такт паука = 1.12".



Вы не можете съесть паука (только в жареном виде), такты обменных процессов у него намного выше, и пока Ваши структуры пищеварения будут готовить ложки и вилки, он успеет у Вас что-либо откусить, потому даже в жареном виде паук для Вас представляют опасность (может быть не прожаренным и проснуться в кислотном соусе в желудке).

При обменных процессах происходят реакции аннигиляции, суперпозиции, нормализации. Это реакции накопления потенциалов, удаление не нужных потенциалов. Более 66% накопленных потенциалов идёт на контроль.

В зависимости от того, что Вам надо накапливать (или выбрасывать), и формируется диета.

Замечено, что лошади и коровы совсем не едят мясо, а собаки с удовольствием грызут кости. Все биоструктуры, включая и человека, построены так, что имеют весь набор октав от 16 до 128. Они различны по

назначению, и преобладание той или иной группы октав формирует основу биоструктуры.

Функциональное разделение по октавам:

- 16 - 32 = все виды газов и вода (дыхание и вода нужны всем);
- 34 - 46 = структуры реинкарнации (все структуры стремятся накопить потенциалы частот этих октав);
- 48 = распределитель;
- 50 - 52 = энергетический баланс;
- 56 - 62 = управление органами;
- 64 = материальные структуры;
- 66 - 72 = мозг;
- 74 - 86 = управление реинкарнацией;
- 96 - 126 = контроль,
- 128 = задающий генератор такта.
- **Программы СветЛ (относительно человека) в этом разделении– 66 – 126.**

Все виды растений, трав - это частоты октав 34 - 44, (Генератор, описанный Н. Левашовым в «Источник Жизни 1-10» работал в пределах 34 – 80, совмещенный с частотами октав 64), потому коровы используют в пищу только траву, зная, что их пустят на мясо. Видимо, поэтому в Индии - родине теории реинкарнации, коровы являются священными животными. Для

собак главное знать, что реинкарнация для них есть (диапазон частот октав 78 - 80, совмещённый с частотами октав 64, но это - кости). **Рассеивание высоких октав происходит достаточно медленно**, и если человек усоп с потенциалами частот костей выше 122%, то даже через 1000 лет эти кости можно прикладывать к больным местам.

Всеми обменными процессами управляет Мозг, но распределителем "благ" для клеток организма является сердце.

Если сердце выдало "люминий", то клетки получают именно "люминий", несмотря на просьбы мозга выдать "алюминий".

Всем кажется, что мыслительная деятельность - это функция мозга. Однако ещё во времена Ельцина, на всех плакатах того времени было начертано: **"думай сердцем!"** Так что ещё до получения Мозга мыслительным центром было сердце, а до этого - **две полусферы ниже позвоночника.** Кстати



и сегодня можно встретить достаточное количество подобных «особей» с двумя полусферами. Имея одновременно три центра для воспроизводства мыслей, можно устраивать каникулы так, чтобы было незаметно, какая структура сегодня управляет организмом. Конечно, **главный Мозг имеет максимальный размер.**

Сердце имеет одну немаловажную особенность - его нельзя просто так остановить.



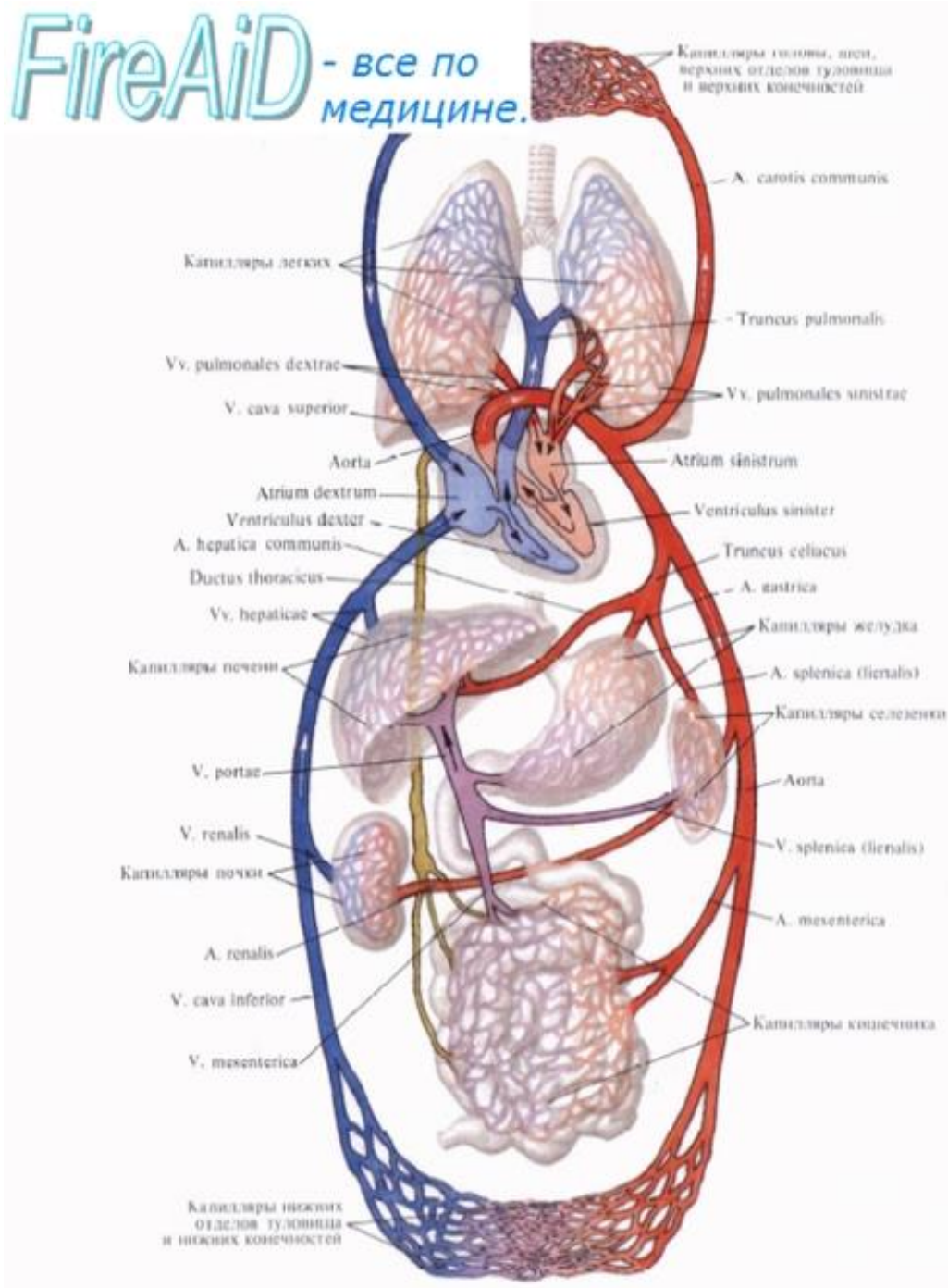

При проведении операций на сердце у хирургов всегда возникает вопрос - какой круг кровообращения надо перекрывать в первую очередь? Для начала они должны представить - зачем нужна кровь и можно ли её заменить на что-либо. Конечно, оптимальный вариант - при проведении операции на сердце подключить всё к водопроводному крану (не будет потерь, и давление там приемлемое). Во времена Дракулы (у главы была особая отметка на лысине как принадлежность к академической среде) в моде была голубая кровь, её вводили всем желающим.

При создании человека было учтено, что передатчик (мозжечок) и лёгкие должны получать частоты (дефицитные), которые не нужны обычным клеткам. Потому было создано два круга кровообращения. **Большой круг - низкочастотные структуры, малый - высокочастотные.** Распределителем является сердце, верхний мозг и нижний к процессу распределения частот не допускаются. Если перед операцией было указание удалить заодно вредные мысли, то конечно, надо **максимально убрать кровь из малого круга.** Если было указание - мысли оставить, но не давать им испортиться, тогда убрать часть крови **из большого круга.** Только от хирурга будет зависеть, насколько поумнел пациент после операции.

В отличие от мышц, мозг нельзя "накачать", его размеры неизменны. Как структура управления Мозг консервативен и не реагирует на внешние изменения. Сердце, и тем более, нижний Мозг живо интересуются всеми изменениями, и их форма зависит от реклам в СМИ. Есть понятие "бычье сердце", это - от удовольствия потребления пива.

Число удовольствий для нижнего мозга огромно, потому он - лидер по приёму всех новых начинаний.

Кстати, все три мыслительные структуры имеют примерно одинаковое строение - все разделены на левую и правую половины, у нижней структуры есть даже одна извилина. **Сердце извилин не имеет** и потому не предназначено для хранения информации.



Мыслительный процесс, естественно, разделён. Сердце принимает главные решения, но ничего не помнит - нет извилин. Нижний Мозг принимает все внешние (государственные решения на уровне 1-Советника), снабжён одной извилиной. **Собственно, Мозг (головной) работает только на себя.** Для этого у него много извилин, в которых свободно размещается любая информация - где украсть, кого обмануть, что «включить» или «выключить» и когда, а так же, какую «отсебятину» вещать и писать на сайтах, прикрываясь именем Н. Левашова и так далее.



Конечно, отвечать за последствия работы Мозга и особенно мыслительных заключений сердца -

приходится всегда нижнему Мозгу. В него вводят различные лекарственные препараты (уколы), для него разработаны розги, плети, охотничьи ружья - если надо подкорректировать мысль, используют соль для повышения рН. Программы СветЛ, при своей работе, взаимодействуют с Мозгом (тем, что с извилинами), Сердцем (иногда – непосредственно) и нижним мозгом (разделенным одной извилиной), но только в вопросах размера нижнего белья и всего того, что одевается сверху, с целью его (не белья) сохранения.

* * *

1-14. УЧЕНИКИ И ТЕХНОЛОГИИ.

Исследования с Николаем Левашовым.

**(Конспект по статье Доктора Ричарда А. Блэсбанда с небольшими дополнениями и комментариями редактора).
(Richard A. Blasband, MD)**



Новые знания о природе Вселенной, полученные академиком Николаем Левашовым, также как и его необычные способности, имеют множество

документальных научных подтверждений. Эта статья американского доктора Блэсбанда – лишь одно из них.

В 1994 году я впервые проконсультировался у Николая в связи с синдромом хронической усталости (СХУ). Этот диагноз был поставлен двумя гомеопатами, экспертами в использовании одного из вариантов *диагностического устройства Фолля (Voll)*. Каждый из них независимо определил воспалительную патологию в одних и тех же органах: в сердце, лёгких, печени и простате. Патологические структурные изменения в сердце подтверждались электрокардиограммой. Несмотря на то, что я не информировал Николая ни о каких диагнозах, кроме моей усталости, Николай установил те же самые отклонения в течение 10 минут предварительного осмотра.

Во время первого **лечебного сеанса** я узнал, что Николай обладает недюжинными способностями перемещать энергию в моём теле - я испытал что-то вроде **электрического тока**, перемещающегося через тело с последующим "тяжёлым" чувством того, что мой организм принял исцеляющую "нагрузку", которую Николай к нему приложил. **В течение шести месяцев лечебных сеансов**, два-три раза в неделю, я **избавился от частых, прерывистых сердцебиений**, которыми страдал предыдущие три года. Эти изменения были подтверждены электрокардиограммами. **Через полтора года я был исцелён от основной части** и других воспалительных изменений и признаков СХУ. Как видно из личного профессионального опыта. Несколько слов о моём профессиональном опыте, которые могут помочь читателю лучше понять моё последующее отношение к Николаю Левашову, его чрезвычайным способностям и объёму знаний, который он дал мне (и многим другим). Я - сертифицированный психиатр, получивший классическое обучение в Йельском университете, на факультете медицины, где я также работал в психиатрии факультета. После моей психиатрической подготовки я изучал оргономическую (Orgonomic) медицину у Доктора Элсворта Бейкера (Elsworth Baker, MD), который был назначен Вильгельмом Райхом (Wilhelm Reich) для подготовки врачей по этой медицинской дисциплине. Моей "каждодневной работой" является практика интенсивной формы биоэнергетической терапии сознания/тела, "психиатрической оргоновой терапии", разработанной Райхом для лечения эмоциональных расстройств (Reich, 1949).

Когда я впервые встретился с Николаем, я практиковал как **оргоновый терапевт** около 30 лет. Кроме того, в этот период я принимал активное участие в экспериментальных исследованиях в области физической и биологической оргоновой энергии и опубликовал более 60 научных работ в этой области. Таким образом, понятие "жизненной энергии", лежащей в основе жизни и

оперирующей в процессе лечения, легко резонировало с моей личной системой убеждений и профессиональной подготовкой и практикой, несмотря на моё механистическое, упрощенческое классическое образование. (Примечание: Оргон – универсальная жизненная энергия, из которой создана вся природа, всепроникающая и вездесущая. Эта энергия также существует в свободной форме в открытой атмосфере и высоком вакууме – определение доктора Райха⁵¹).

(Небольшое отступление редактора).



В связи с термином «оргон» вспоминается один небольшой эпизод из событий, происшедших после преждевременного ухода Николая ЛЕВАШОВА...

Однажды «испанскому рупору правды» на конференции был задан вопрос, что он знает об оргоне, на что всезнайка сказал, что это не имеет никакого отношения к знаниям Левашова и попросил не произносить «чуждых слуху фанатика» названий. При этом житель Испании упустил из виду, что первичные материи могут быть названы по-разному, так как все названия условны, но не меняют суть природного процесса. С таким же усердием сектанта г-н «1-й советник» и Со разоблачают других русских ученых, посмевших назвать

⁵¹ Оргон - <http://www.orgonika.ru/orgone.html>)

мерность октавой или первичные материи эфиром... Тем не менее, этот «знаток» берется делать однозначные выводы о том, работает ли программа «СветЛ», кто и когда может включить или выключить эту программу. Мало того, специалист по лунным фазам по своему хотению опубликовал свои умозаключения на официальном сайте русского ученого Николая ЛЕВАШОВА, являясь всего лишь администратором и вебмастером этого сайта. Странное дело! В последнее время стала особенно заметна активная возня и вспенивание различных мажордомов, технических оформителей сайтов, домработниц, «выключательниц», столпов, контактерш, «звездочетов» и другого обслуживающего персонала, присвоивших себе статус избранных хранителей наследия и канала общения с Николаем Левашовым. Наиболее популярны **полувдова - полужена** с лучшим другом-столпом из Испании для опоры правой руки Николая ЛЕВАШОВА и спиритолог ВСЕЯ РУСИ в качестве левого костыля ... Они создают видимость активности в распространении знаний и продолжения дел Николая Левашова. При этом весьма ревностно оберегают каждую «букву Закона», иначе, если слова в тексте поменять местами, сохраняя смысл, уже ничего не поймут. То есть, получается:

**Сколько дурака не мотивируй,
максимум чего вы добьетесь
— это мотивированный дурак**

Джим Рон

Вернемся, однако, к мнению настоящего УЧЕНИКА Николая ЛЕВАШОВА, чтобы по его рассказу сделать собственные выводы.

...Это было не всё, что я принёс в мою работу с Николаем. В течение нескольких лет до исследований с ним, я принимал активное участие в экспериментальных исследованиях в области в то время ещё зарождающейся дисциплины исследования сознания (JahnandDunne 1987). Благодаря этой работе я убедил себя самого в сверхъестественной способности психического

намерения создавать объективные изменения в физической реальности (Blasband 2000). Лечение, используя метод Николая, в значительной степени зависит от использования повышенного психического намерения для диагностики и для внесения изменений в человеческую клеточную структуру и физиологию. Поэтому понимание, обретенное мной через мои исследования, сослужило мне хорошую службу, когда я приступил к работе становления целителем.

Я направил к Николаю нескольких моих пациентов со структурными повреждениями от различных болезненных процессов. **Через несколько месяцев** я начал видеть в них изменения, которые не могут быть отнесены к моему собственному лечению. (Следует обратить внимание, что **ДАЖЕ личное участие** Левашова требовало его жизненных и временных затрат, что несколько ускоряло процесс выздоровления, но, тем не менее, он и так растягивался на несколько **месяцев** и даже **лет**. Комплекс «СветЛ» действует постоянно, но мягче, что не нарушает комфортное и стабильное состояние владельца Комплекса. Поэтому, процесс выздоровления имеет не ярко протекающий характер и заметен только по истечении некоторого времени. Эти сроки у всех разные в зависимости от состояния организма, степени поражения органов или систем, возраста и образа жизни.- *Прим.редактора*)

Все они явно выражено оправались от соматического заболевания, и было совершенно очевидно, что они двигались к выздоровлению гораздо быстрее, чем я рассчитывал на основании моих знаний и моего предыдущего опыта терапии. Это было так, словно их организм стал "смазанным", сделав их телодвижения более лёгкими и менее "бронированными". Кроме того, все они "светились" в своём теле, это то, что я никогда раньше не видел ни от этих, ни от других пациентов. Я, естественно, захотел сделать эту целительную технику частью моего оргоно-терапевтического "арсенала". Я был рад, когда Николай согласился взять меня на обучение в качестве студента.

Формальный, первый шестинедельный период обучения у Николая был самым интенсивным и волнующим периодом в моей профессиональной жизни. Наша группа из двадцати студентов, врачей, психологов, бизнесменов и других, встречалась пять раз в неделю. В каждой сессии Николай читал лекции в течение трёх часов о его исследовательских находках, о природе человека и Вселенной. Ещё пятнадцать минут были посвящены «трансформации» Николаем нашего мозга и тел сущности посредством использования им **сознательного намерения** на каждом из нас в отдельности и в группе. **Дидактические материалы**, полученные в результате исследований Николая как физика и ясновидящего, включали материал из физики, биологии

и роли духа в его взаимодействии с материальным миром. Это было элементарной основой целительской работы

Это была новая, захватывающая, когерентная парадигма, включающая **классическую физику и биологию**, но вносящая новый взгляд на загадки материального и духовного мира. Работа по трансформации была трудна для воплощения во время первого опыта. Субъективно я отметил возрастание ощущения энергетического возбуждения, сопровождаемое чем-то вроде электрических токов, проходящих по всему телу, особенно в головном мозге. (Интересно, что во время совершения Николаем "трансформации" мозга и сущности, работающий во время тренировок **генератор случайных событий** (ГСС) показал на выходе аномальное увеличение ожидаемой базовой линии, а после окончания преобразования показал аномальное снижение базовой линии.) В ночное время я чувствовал головокружение. Когда я поздно возвращался домой, моё внимание было острее, и я видел на большие расстояния. Описания других студентов звучали как нечто вроде опыта нахождения вне тела и "изменённых состояний сознания".

(Подобные методы проверки изменения базовой линии или ауры человека, находящегося под воздействием генератора первичных материй (Комплекс «СветЛ»), **проводятся** некоторыми участниками Программы «СветЛ» **регулярно**. Эти сравнительные показатели дают возможность зарегистрировать процесс изменения интенсивности работы головного мозга и сделать **фото на камеру Кирлиан**. Если же необходимо отследить более длительный процесс изменения состояния организма под воздействием Программы «СветЛ», то проводится проверка **на диагностической экспертной системе «КСИ-Мед»⁵²** (ДЭС «КСИ-Мед») принципиально новый класс метрологической аппаратуры, энергетически **позволяющий объективно регистрировать сверхслабые возмущения как в окружающей среде (менее 0,002 эВ), так и в организме человека.**



Уровень диагностического воздействия, используемый в системе, адекватен энергетике клетки и биологически активной точки (БАТ) (порядка 10^{-9} Вольт Ампер) и не искажает состояния функциональных систем (ФС) человека.)

⁵² Диагностическая экспертная система «КСИ-Мед» <http://www.ksimed.ru/kompleks-KSImed.htm>

В конце формального обучения я обнаружил, что приобрёл несколько новых способностей. Одной из них была способность «видеть» патологию в клетках и органах внутри тела человека. Такого рода «видение» не похоже буквально на то, как видят изображение органа рентген или компьютерная томография (КТ). Чтобы передать то, как можно «видеть» через трансформированные Левашовым мозг и тела сущности, давайте сначала рассмотрим то, как мы обычно видим

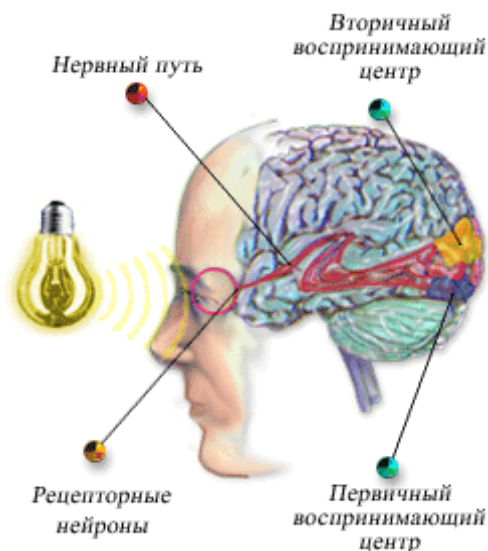

нашими глазами. Наше восприятие "картинки" мира является результатом интерпретации нашим сознанием возбуждения сенсорных систем организма. Эти системы эволюционировали при воздействии экологической ниши, в которой мы проживали на протяжении тысяч лет. Как люди, мы используем пять чувств, которые говорят нам о природе нашей физической вселенной. Если бы наши глаза выработали возможность видеть в цветах радиоволны, мы бы увидели волны в воздухе так же, как мы видим волны в океане - **трёхмерными и плотными**. С другой стороны, если бы мы были дальтониками, мы были бы озадачены, когда воспринимающие цвет люди рассказывали бы нам о многочисленных цветах, которые они видят. Если бы мы были совершенно слепы от рождения, нам вообще было бы трудно понять, что описывают зрячие, когда они "видят".

Левашов, в выполняемом им трансформационном процессе, ускоренно развивает мозг человека и тела его сущности так, что у них появляются новые качества. **Эти качества обеспечивают возможность для принятия информации, которую ранее невозможно было воспринять, используя только обычные органы чувств.** Такие люди также приобретают способность влиять и изменять физические тела и тела сущности других людей, как в непосредственной близости, так и "не локально".

Это видение эволюционировавшим "воображением" происходит, как мне кажется, на экране, расположенном где-то в передней части мозга. Это то же самое место, где мы "воображаем", однако в случае "видения" с помощью трансформированных мозга и сущности, воспринимаемые картинки близко соответствуют действительности. Действительно, преобразование позволяет целителю самому "программировать", в каком конкретном формате получать поступающую к нему от пациента информацию так, что она будет для него понятна. В конце концов, то, что мы обычно "видим" или чувствуем, понятно

для нас потому, что мы организуем это в нашем сознании. Без сознания, получаемые нами от нашего воспринимающего аппарата, раздражения были бы нам непонятны. Если мы модернизируем наш аппарат восприятия (наши сущность / сознание / мозг), **мы можем чувствовать больше, и у нас есть потенциал**, чтобы превратить это в **информацию, имеющую смысл**. Тогда у нас есть выбор - как организовать эту информацию в один из множества форматов так, чтобы мы могли её оценивать и анализировать. Например, можно "просить" или "программировать" себя, чтобы увидеть сердце остановленным либо бьющимся, или с патологией, показанной в данный момент или в предыдущий период - дни, месяцы или годы назад, **когда патология только начиналась**. Можно даже запрограммировать наш внутренний экран так, что мы сможем увидеть коронарные артерии, выделенные жёлтым цветом, холестериновые бляшки в зелёном цвете. Электрические импульсы, стимулирующие сердечную мышцу, одновременно с их электрической интеграцией с под-мозговыми структурами и т. д. Можно это увеличить даже до микроскопического уровня, скажем, до клапана, чтобы изучить его в деталях. Этот процесс может быть осуществлён вплоть до генетического уровня. Таким путём, используя системный анализ, можно получить действительно точный диагноз на многих уровнях анатомической, физиологической и биохимической патологии и выяснить, как эти отличия проявляются на эфирном и астральном (сущностном) уровнях функционирования.

Этот внутренний экран может быть также использован для анализа. Например, можно «попросить увидеть» элементы крови в сравнении одних с другими в графическом бар-чарт формате, в виде сегментов на круглом «пироге», и так далее.



Кроме того, можно "быстро перенести" экран вперёд, чтобы проверить возможный результат лечебного вмешательства. Таким образом, можно "попробовать" возможные лечебные программы без их фактического осуществления для того, чтобы установить, будут ли они успешными и смогут ли они вылечить проблему.

Это, как если бы Николай вставил швейцарский армейский нож паранормальных возможностей в мой

организм. Мне нужно только выбрать, какую из них я хочу использовать, и она будет там. Эти возможности, однако, являются навыками, которые нужно постоянно использовать для их развития и совершенствования. Кроме того, многие другие инструменты, скрытые в его учениках, видимо станут доступны тогда, когда мы будем развиваться в работе и сможем взять на себя ответственность за их использование. Такая ступенчатая прогрессия случилась со мной несколько раз за восемь лет, в течение которых я делал эту работу.

Поначалу было трудно провести различие между обычным воображением и приобретённой способностью "видеть" внутри тела. В конце концов, я был врачом и знал, как печень, кости и щитовидная железа должны выглядеть. Со временем, однако, я начал верить тому, что я "видел" моим воображением, распознавая, как это соответствует объективной реальности. **Я научился посылать сигнал от моего сознания к цели в организме пациента и затем ждать, когда ко мне вернётся информация.**



В первые несколько лет после официального курса моё «видение» было слабым в интенсивности цвета, двумерным и нечётким. После использования метода Николая в течение нескольких лет, я обнаружил, что я стал видеть больше трёхмерно, в более ярких цветах, со спонтанным движением вхождения в системы органов. Я видел "тонкие энергии" ("первичные

материи" по Левашову), исходящие от моих рук к системе органа. Я мог "чувствовать" сопротивление в моей руке, когда я проводил ею рядом с телом чтобы ощутить различные энергетические компоненты физического и / или сущностного тела пациента.

Все эти качества укрепили моё впечатление о многомерной, твёрдой структуре духовного аспекта организма, работающего в единстве с физическим присутствием.

В постановке диагноза и в процессе последующего прогрессирующего излечения пациента, я провожу рукой по телу, не касаясь его, и **мысленно** прошу увидеть различные системы органов, которые лежат под моей рукой. Во время сканирования, я задаю некоторые вопросы, такие как: "Есть ли здесь патология?" Утвердительный ответ может быть в виде ощущения покалывания в ладони, если это тот ответ, который я сам запрограммировал, чтобы указать

"да". Затем я уточняю вопрос: "Является ли это инфекцией (или массой, и т.д.)?"



И продолжая уточнять вопросы, я продолжаю расследование до тех пор, пока оно не охватит весь организм и пока я не получу в руки данные. Следующая задача состоит в проведении системного анализа с целью понимания проблемы от её первопричины до вторичного и третичного проявления. У начинающего целителя, такого, как я, уходит много сил и времени на то, чтобы сделать это правильно, но это тот путь, по которому, пользуясь этим методом, можно лечить и поддерживать окончательное излечение. Очевидно, что для применения этого метода лечения необходимо знание анатомии, физиологии и биохимии.

Комплекс «СветЛ» является индивидуальным целителем, постоянно держащим «руку на пульсе» пациента, улавливая, посредством поля, любые качественные или количественные изменения в пси-поле человека. Корректирует и наполняет потенциалом, который, к сожалению, у любого целителя имеет неприятную привычку заканчиваться, требуя восстановления. Владелец комплекса при достаточном знании анатомии, физиологии и биохимии, а также основных законов формирования материи может продвигаться значительно быстрее к выздоровлению или к развитию структур мозга, что делал Николай Левашов. Сам себя человек вылечить не может. Если произошла неприятность в виде заболевания или расстройства органов, то это говорит о том, что потенциал человека уже не справляется с задачами восстановления и очищения организма. Только имея дополнительный

потенциал, который и предоставляет Комплекс «СветЛ» дает **возможность самовосстановления. ОСОБЕННО - при условии самообразования и применения Новых Знаний в своих действиях. – Прим.редактора.**

Получив диагноз, я могу спросить о видах и количестве первичных материй, которые мне нужно проецировать на этот аспект клеточной патологии, поскольку она существует на уровне сущности. Затем я спрашиваю, обладаю ли я способностью начать эту проекцию. Если нет, то в таком случае мне придётся искать альтернативные методы для устранения проблемы.

Если терапевт подобного уровня понимания и развития будет подсказывать владельцу Комплекса «СветЛ», какие позиции необходимо подключать в тех или иных случаях патологических отклонений, тогда даже незнающий анатомию человек или ребенок, или тяжело-больной, или пожилой человек сможет двигаться намного быстрее к своему выздоровлению. Подобный симбиоз специалистов с Программами «СветЛ» будет являться несомненным преимуществом при подходе к оздоровлению любого пациента и его исцеления от любого, вовремя распознанного, заболевания. Успех будет обеспечен при условии, что эти люди с медицинским образованием - правильно понимают физические процессы формирования материи на различных энергетических уровнях планеты – *прим.редактора.*

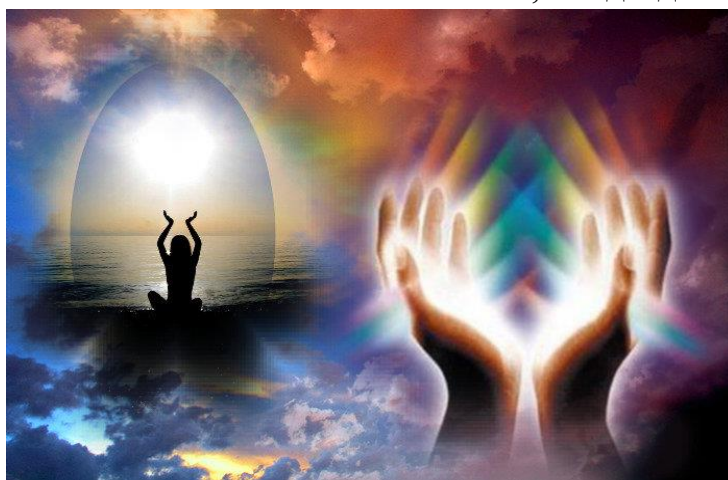

После того, как решение найдено, я с проявлением моего намерения проецирую правильного качества и количества первичные материи. Это со временем вызовет изменения на физическом уровне. Например, в случае правильной программы для чувствительного пациента с проблемой с сердцем, можно удалить рубцы и бляшки во всей системе коронарных артерий, восстановить или регенерировать повреждённую инфарктом коронарную мышцу или вернуть к норме нарушения в ритме. После осуществления необходимых изменений, абсолютно необходимо сбалансировать мозг и другие органы и системы, физиологически связанные с "исцелённым" органом. Если этого не сделать, организм, функционирующий как единое целое, в конце концов, вернётся к своему предыдущему патологическому состоянию.



Эти навыки могут быть также использованы для внесения изменений в голографическом изображении пациента, построенном в моём воображении, хотя пациент может быть за тысячи километров. На самом деле, большинство моих исцелений происходит именно таким образом. Работая из моего офиса в Калифорнии, я лечил пациентов в Европе, Китае и многих частях Соединенных Штатов.

В среднем за рабочую неделю я провожу около 30 лечебных сеансов, каждый из которых длится от 15 до 20 минут. Я предпочитаю работать с пятью или шестью пациентами рано утром, а затем кратко отдохнуть перед работой с пациентами в терапии. Большая часть энергии для исцеления исходит от преобразования космических первичных материй моим трансформированным мозгом.

По словам Левашова, первичные материи в их чистой космической форме несовместимы с человеческим организмом, что вызывает необходимость их преобразования для того, чтобы они не были вредны для целителя и пациента. Я нашёл, однако, что концентрирование намерения в течение 10-15 минут приводит к потере жидкости в организме. Поэтому для поддержания моего метаболизма и для поддержания энергии на здоровом уровне необходимо много воды и всего остального.

Программы «СветЛ», созданные Николаем ЛЕВАШОВЫМ через 10 лет после событий, изложенных доктором Ричардом Блэсбеном, были предназначены стать адаптивным преобразователем первичных материй, чтобы КАЖДЫЙ человек мог без потерь и разрушений восстанавливать свой организм именно преобразованными и адаптированными под нужды сущности первичными материями. То есть, Программы «СветЛ» это – ДОПОЛНИТЕЛЬНЫЙ МОЗГ для тех, кто не получил инструмент в виде перестроенного мозга. О роли Комплекса «СветЛ» в преобразовании воды рассказано в видео-ролике «Пропорции «Золотого Сечения» воды⁵³ - прим. редактора.

⁵³ «Пропорции «Золотого Сечения» воды» <https://www.youtube.com/watch?v=RGr8OuSh0BI>.

Я могу, при желании, развернуть или свернуть целительный аппарат в моём мозге и телах сущности. Когда он развёрнут, это ощущается как будто я ношу большую шапку взвешенной энергии, и появляется она в моём воображении, как большая радужная трёхмерная "Корона" переплетённых полос светящейся энергии.



Я начинаю работу со сканирования в широком фокусе всего организма, включая тела сущности. После более детальной проверки, я провожу системный анализ полученных данных с целью определения начальных, основных причин проблем со здоровьем. Это проясняет, обусловлено ли расстройство кармической, генетической, ранней или поздней экологической причиной или комбинацией этих причин. Я обнаружил однако, что ещё не обладаю способностью для лечения проблем кармической или генетической этиологии. Однако, я с успехом лечу острые скелетно-мышечные болезни, такие как "радикулит" в нижней части спины, разнообразные виды обычной простуды, синуситы, дисбалансы вегетативной нервной системы, такие как острая сердечная аритмия, желудочно-кишечные поносы и запоры, раны, артрит в его различных формах и большинство состояний, когда избыточное количество токсинов является одним из основных этиологических факторов. Поскольку токсины всегда можно найти в большинстве болезней, я часто могу оказать помощь в остановке прогрессирования заболевания только за счёт одной детоксикации.

Детоксикация включает в себя разрушение токсинов и обеспечение средств их устранения из организма, будь то выведение их из церебрально-спинномозговой жидкости мозга через носовые пазухи или уши в желудочно-кишечный тракт через печень или из системы кровообращения через почки. Выведение проявляется на физическом уровне как буквальное выделение жидкости из носа или вниз по задней стенке глотки. При детоксикации пациента важно, чтобы печень и почки - основные органы, участвующие в детоксикации, были чистыми и способными обрабатывать большие нагрузки от токсинов, доставляемых им в процессе выздоровления. **Детоксикацию следует проводить медленно, чтобы не перегружать пациента.** Хотя существуют и другие альтернативные медицинские схемы для детоксикации различных систем органов, метод Левашова является единственным известным мне, который позволяет очистить спинномозговую жидкость. **Детоксикация, чтобы её завершить, может занять от 6 месяцев до 2 лет,** работая один-два раза в неделю, в зависимости от серьёзности проблемы и чувствительности больного. Ускорить процесс можно, но это может перегрузить пациента и таким образом стать направленным против терапии. (В Программе «СветЛ» предусмотрены эти моменты при перегрузке организма во время очищения. При усилении процесса детоксикации, ухудшении самочувствия при такой нагрузке, человек может установить интенсивность воздействия Программы на уровень, комфортный для выздоравливающего. Когда всё приходит в норму, интенсивность снова можно увеличить до нужного уровня.)

Регенерация тканей также возможна, но требует гораздо большего мастерства и энергии, чем детоксикация. Восстановление включает в себя внесение изменений в эфирном и астральном телах, убирая старую больную модель и заменяя её здоровой моделью, которая существовала раньше в жизни. Это обеспечивает здоровый шаблон для регенерации клеток. Это гораздо легче сделать, когда ткани находятся на этапе их естественной регенерации (**обычно каждые 5-7 лет, в зависимости от ткани**). Это гораздо сложнее, когда ткани находятся в периоде между регенеративными циклами, хотя клинические данные с определёнными чувствительными пациентами показывают, что у меня были некоторые успехи и в этом случае.

Как упоминалось выше, в процессе восстановления или регенерации ткани очень важно, чтобы сбалансировать новые здоровые системы органов с остальным организмом, **особенно с мозгом.** Без этого существует тенденция к рецидиву, поскольку организм всегда хочет восстановить свой старый, патологический уровень гомеостаза. В очень важном смысле, лечение, независимо от того, какой метод, предполагает преодоление этого застоя. Тенденция к рецидиву велика, если только путём исцеления не достигнут общий баланс организма. Подробная информация о биофизике этих процессов,

связанных с отношениями между физическим телом и телами сущности может быть найдена в изданных частном образом *книгах Левашова «Последнее обращение к человечеству» и «Сущность и разум» 1 и 2».*

Два вида болезней, которые я не буду лечить до тех пор, пока не разовью свой целительский потенциал, это большинство видов рака и крайне опасные инфекции, такие как СПИД. Одной из причин этого является то, что я не имею достаточно сильного "щита", чтобы защитить себя от приобретения этих заболеваний от пациента, когда я открываю себя ему, как целитель. У нас у всех есть защита из циркулирующих первичных материй, которые служат в качестве буфера между нами и внешним миром. При хронической болезни наш щит ослабевает, что позволяет целому ряду физических и не физических агентов и соединений входить в нашу систему. Это свою очередь может вызвать хаос в нашем энергообмене и дальнейший отток из нас жизненной энергии. В целительстве поддержание своей защиты, предохраняющей от заболевания пациента, имеет решающее значение. Тот факт, что целители часто поддаются совокупному эффекту от лечения других и что некоторые врачи, например, онкологи, имеют необычно высокую степень заболеваемости раком, вызывает более чем мимолетный интерес.

(Когда Комплекс «СветЛ» включается в систему пси-поля и сущности человека, то происходит, прежде всего, восстановление естественной защиты человека и её усиление, что препятствует потере потенциала, потере жизненной энергии, которую (потерю) мы привыкли наблюдать у больных СПИДом или раком. Если лечение начато вовремя. То есть скорость разрушения клеток не превышает скорость их восстановления при работе СветЛа, то больной имеет шанс на выздоровление. Если скорость разрушения все же больше, чем восстановление клеточного потенциала, то больной проживет дольше в окружении своей семьи, а не прикованный к больничной койке и без мучительных болей. В Комплексе «СветЛ» имеется функция анестезии. Так что, там, где человеку-целителю грозит разрушение его защитного поля. Программа «СветЛ» берет на себя функции для решения и этой тяжелой и ранее неразрешимой проблемы).



Обычно я знаю, когда новый пациент болен раком, потому что при сканировании я вдруг испытываю необыкновенно сильные ощущения энергии, исходящей от пациента. Я чувствую себя больным, с чувством "оттока" в животе, как если бы в меня вдруг попало большое количество токсинов (Musumeci и др., 1992).

Фриц Попп, международный авторитет в области биофотонной эмиссии, со своими студентами и сотрудниками определил, что ткани опухоли испускают аномально большое количество света из тела⁵⁴.

Хотя это и является трудной, утомительной работой, но лечение методом Левашова приносит большое удовлетворение. Я вношу изменения в больных на гораздо более глубоком уровне, чем это может быть получено обычными методами аллопатической медицины, не подвергая при этом пациента вредным побочным продуктам и побочным эффектам большинства лекарств. Работы по использованию метода Левашова для ускорения лечения эмоциональных проблем также проводятся, и о них будет сообщено позже.

Способность работать независимо от пространственных ограничений между пациентом и мной тоже очень ценна, поскольку даёт мне возможность работать с большинством людей в любом месте на Земле, обеспечивая мне достаточно "психических" сил и возможностей. Есть также очень важная дополнительная награда, поскольку делая работу, тренируешь приобретённые качества, развитые во мне Николаем, а это позволяет развивать целительский аппарат дальше.

Источник: <http://www.wholistichealingresearch.com/22blasband.html>

Перевод: А.Милованов

Примечания: Е.Биттнер

⁵⁴ (Ruth, B. "Experimental Investigationson Ultraweak Photon Emission"
Electromagnetic Bio-Information, EditedbyF. Poppetal, Urban & Schwarzenberg, Baltimore, 1989 p. 128.)

1-15. РАК, КАК ФОРМА СУЩЕСТВОВАНИЯ КЛЕТКИ И КОМПЛЕКС «СВЕТЛ», КАК НЕДОПУЩЕНИЕ (ИСПРАВЛЕНИЕ) ЭТОГО СОСТОЯНИЯ.

(Ф.Шкруднев)

Рак - это состояние клетки в условиях отсутствия связи с Мозгом.

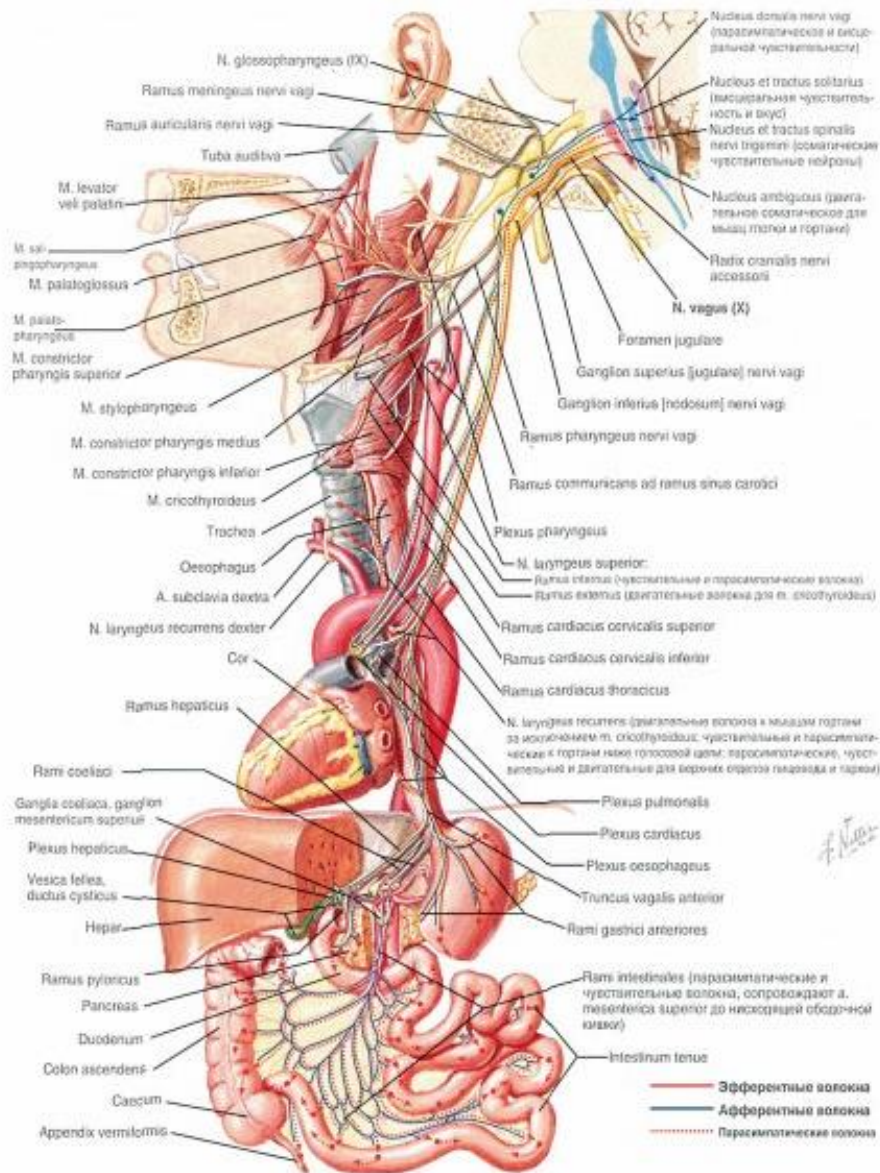

Мозг, как высшее состояние структур зарядовых эквивалентов, при опоре на более низкие организации (биоструктуры) имеет определенный коридор прямого управления живой клеткой биоструктуры.

В соответствии с законами связи пространств (можно посмотреть у Н.В. Левашова – «Сущность и Разум» и А.М. Хатыбова – «Основы небесной механики»), магнитный импульс, вырабатываемый мозгом, и получаемый им обратно как подтверждение (и определяющий мерность заряда в нейтронном пространстве), имеет строго последовательную организацию для каждой живой клетки. Магнитный импульс генерируется мозгом из базового ряда октав k-структур: **96, 72, 68, 66, 64, 62, 54, 48, 32, 28, 24, 21, 16.**

Октавы **66, 68, 72** определяют генотип и мозг работает только с одним значением из трёх.

Кроме того, каждое значение этого импульса может быть разложено по матрице $64 * 64$, что и определяет все множество его значений. Импульс должен иметь определенный потенциал, и если этот потенциал ниже определенного стандартного значения (см. справочник), мозг производит квантование заряда по эквиваленту температуры, затем - углу скольжения, и если нет подтверждения,

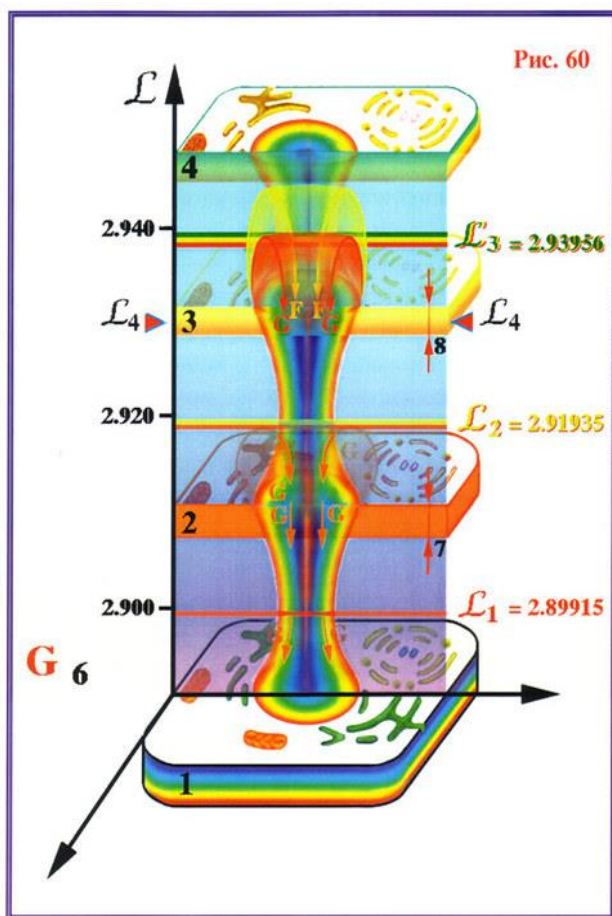

и если нет подтверждения, клетка воспринимается как мертвая, её для мозга не существует.

Предел квантования по температуре (шаг 0.20 C) - до 43.60 C, по углу скольжения - 21.50.

Любые биоструктуры должны быть подчинены в нормальных условиях именно этому режиму работы мозга.

Однако живая клетка (биоструктура) организована в нейтронном пространстве, и разность пространства накладывает ряд ограничений по нормальной работе живой клетки.

Понятие нейтронного пространства введено для **обозначения нематериальных структур**, или неинерционной массы. В науке это состояние обозначено как "душа" (у Н.В. Левашова – в его трудах – как Сущность). Но лёгкое облачко, поднимающееся после смерти - это тоже материальная масса.

1. Влияние внешней среды.

Изменение альбедо, например, атмосферные явления - дождь, снег, ветер, засуха влекут за собой **непредвиденные искажения электрических потенциалов гравитационных частот и потенциалов магнитных импульсов**, вызывая произвольные изменения температуры клетки и угла скольжения.

Внешние раздражители - радиация, действие химических раздражителей, фоновое воздействие формы (например, места проживания) приводят к перестройке частот и, как следствие, **искажению электрических потенциалов живой клетки. Есть пределы существования, как гравитационных потенциалов, так и электрических потенциалов. При выходе за эти пределы искажается информационный обмен.** Комплекс «СветЛ», «настроенный» на своего владельца и взаимодействуя с его Мозгом на уровне нейтронного пространства, всегда уравнивает (балансирует) эти непредвиденные или негативные состояния и искажения.

Как правило, эти искажения приводят к появлению другого типа клетки и свертке кода, заложенного в каждой клетке. Генетический код трансформируется в любую другую структуру, способную существовать в условиях стабильного внешнего воздействия. **Это еще не бактерия, которая самостоятельно, как паразит, использует электрические потенциалы живой клетки, а сама клетка.** Однако, учитывая разность эталона магнитного импульса в разных пространствах, живая клетка имеет более широкий диапазон своего существования, не согласуя строго по времени и пространству альбедо. Это значит, что Мозг вынужден подстраиваться под новую структуру в рамках своего эталона. Для недопущения лавинообразного образования "чужих" клеток, Мозг формирует **интегральный коридор - 50000 клеток в солнечные сутки**, согласно альбедо Мозга, должны быть выведены из области контроля Мозга. То есть, если образовалось 10000 подобных структур, они нормально удаляются из области связи мозга и **не подлежат обработке** и контролю магнитным импульсом, **если эти клетки не перешли в другую форму существования** - бактериальную, или автономную. При выводе клеток из области контроля с них снимается всё, и они выводятся (в организме их больше не будет).

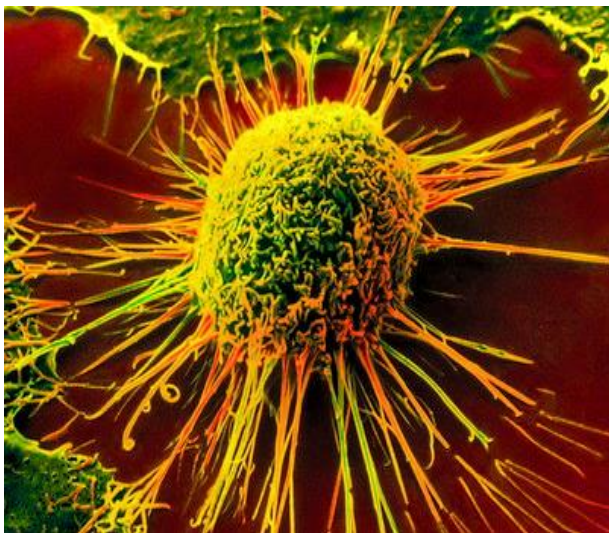

С другой стороны, число новых клеток с измененным альбедо может превысить 50000, и тогда **Мозг** производит отсев - менее "вредные" клетки остаются и получают временную связь с мозгом по магнитному импульсу, а остальные **"отключаются"**. Однако здесь и находится **"Троянский конь"**- оставленные клетки сужают диапазон выброса, закрывая каналы, по которым эти клетки могут быть уничтожены. Снижение показателя с **50000** до

45 приводит к неограниченному росту "временно связанных клеток", которые и названы "РАК".

Комплекс СветЛ, при постоянном «сканировании» всего тела человека (на клеточном уровне) а так же, во взаимодействии с Мозгом, «снимает» все негативные моменты, для того, что бы Мозг самостоятельно справлялся с вышеописанной задачей. Этим осуществляется «недопущение» появления «раковых образований». Процесс **«уничтожения» уже образованных** (по тем или иным причинам) раковых клеток и соответственно, их массовых колоний (так называемых Раковых опухолей), Комплексом СветЛ (его Программами) будет детально описан в других работах серии статей «Знания от На_Чала».

Мозг вынужден перестраивать потенциалы и зарядовые эквиваленты под новые структуры, которые сами по себе могут образовать "тестирование" самого мозга.

2. Внутренние факторы.

Измененная структура живой клетки формирует дополнительную, промежуточную среду для существования колонии новых клеток, устойчивых к внешним воздействиям. Эта внутренняя среда имеет возможность за счет излучения "кирлиан" изменять зарядовый эквивалент живой клетки как в сторону его **увеличения**, провоцируя работу мозга на снижение электрического потенциала, так и в сторону **уменьшения**, выдавая информацию о дополнительной "подпитке" живой клетки.

Эта подпитка используется новой колонией для собственного жизнеобеспечения. Все лекарственные препараты, действие которых основано на подавлении электрического потенциала колоний чужих клеток, провоцируют мозг на усиление электрического потенциала живым

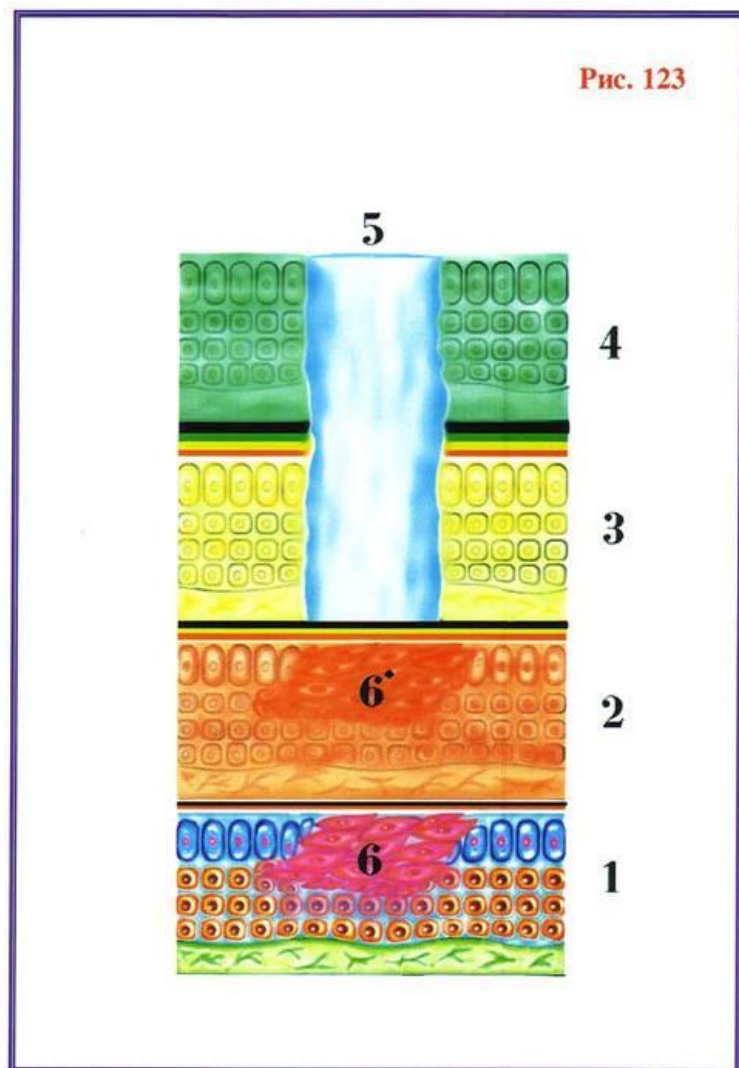

клеткам, и этот потенциал распределяется и в самой колонии. **Любое воздействие** - начиная от химиотерапии до лазерного "выжигания" приводит к увеличению потенциалов для живой клетки (проявляется в увеличении температуры, уменьшении времени реакций - а значит и жизни клетки). Об этом неоднократно писал и говорил Н. Левашов⁵⁵.

Измененные условия нейтронного пространства приводят и к изменению функционирования Мозга по эталонным параметрам. Право и лево спиральные структуры ДНК живой клетки уже не могут быть различимы на предельных значениях электрического потенциала и воспринимаются Мозгом как нормальная живая клетка. Но это значит, что каждая клетка

получает и имеет свою структуру управления. Таким образом, Мозг вдобавок **получает еще и вирус**, то есть структуру, которая имеет обратное альbedo относительно нормальной матрицы связи.

Появление вируса влечет за собой снижение исходного зарядового эквивалента без изменения эталонных значений, то есть уже в Мозге падают такие параметры, как угол скольжения и влажность. При достижении известных предельных значений **Мозг уже не может управлять, и будет стремиться освободиться от любой клетки - живой или из колонии**, но это не выправляет его состояние, так как вирусы, снижая зарядовый эквивалент Мозга, **приводят к его разрушению**. В отличие от колонии, где клетки уже имеют единую структуру снятия электрического потенциала, живые клетки остаются автономным образованием в этой среде и достаточно быстро трансмутируются, преобразуясь в новые структуры. Все вышеописанные

⁵⁵ Н.Левашов «Последнее Обращение к Человечеству»

процессы «отслеживает» **Программа СветЛ** (при работе Комплекса), которая «помогает Мозгу, делать правильный анализ, при управлении клетками и не допускать подобных ситуаций, а в некоторых случаях и ускорять процессы, связанные с «выводом» уже образовавшихся вирусов и мертвых клеток из организма.

Таблицы частот формирования колоний - смотри справочник по частотам (монография А. Хатыбова "Холодный ядерный синтез"). Ликвидация колоний производится методом суперпозиции частот, однако мозг, не имея клеток, которые, тем не менее, получают магнитный импульс, создает новые клетки той же структуры, согласно связи вируса с мозгом и даже если колония клеток уничтожена, мозг ее заново создает, причем не обязательно там, где она была ранее. Эта функция мозга является автоматической и не может быть откорректирована из протонного пространства, то есть среды материального существования клетки. Эту коррекцию и производит **Программа «СветЛ»**, которая работает **только на владельца Комплекса**. Все это хорошо описано Н. Левашовым (см. «Последнее обращение к Человечеству», «О Сущности, Разуме и многом другом» и А.Хатыбовым «Инструкция по банному делу» (Приложение 1).

В протонной (материальной) среде нет и не может быть препаратов, воздействующих на нематериальную среду. Это и было учтено, **при создании Комплекса СветЛ и его Программ**. Зная частоты, которые создали "ауру" вокруг автономных клеток, можно разработать и устройства для ликвидации "ауры" (но это – отдельная тема для размышления). Хирургические операции, как правило, к успеху не приводят, так как любая клетка, и автономная тоже, находится в первую очередь в нейтронном пространстве, но со знаниями лошадиной грамоты туда не заглянешь.

1-16. ДЫШАТЬ НА «СВЕТЛ» ИЛИ НЕ ДЫШАТЬ? ВОТ В ЧЕМ ВОПРОС!

(Ф.Шкруднев)



Термин **дыхание** используют для обозначения тех процессов, при помощи которых животные и растения потребляют кислород, отдают углекислоту и переводят энергию в форму, доступную для биологического использования, например, в форму химической энергии, заключённой в фосфатных связях АТФ (аденозинтрифосфата) (**при $t = 3.6 \text{ К}$**).

Специализированный орган должен иметь тонкую стенку (мембрана этой стенки должна быть полупроницаемой), чтобы не препятствовать диффузии; он должен всегда иметь влажную поверхность, чтобы кислород и углекислота могли быть растворены в воде (растворять лучше в отдельной пробирке); наконец, он должен хорошо снабжаться кровью. При непрямом дыхании газообмен между клетками тела и средой включает две фазы - внешнюю и внутреннюю. Внешнее дыхание состоит в обмене газами путём диффузии между внешней средой и кровью при помощи специализированного органа, например, лёгкого у млекопитающих.



Внутреннее дыхание заключается в газообмене между кровью и клетками тела. Перенос газов между двумя этими фазами осуществляет система кровообращения.

Проследим путь молекулы кислорода, входящих в организм. Воздух входит через наружные носовые отверстия, или ноздри, которые ведут в носовую полость - большое пространство, находящееся

выше ротовой полости и ниже головного мозга (а если Мозг ниже талии, то место?..). Носовая полость содержит орган обоняния и выстлана эпителием, отделяющим слизь. Проходя через эту полость, воздух очищается от пыли и согревается (до 32 градусов). Когда капилляры носовой полости чрезмерно расширяются, вызывая избыточное образование слизи, то появляется насморк (у чиновника при получении взятки ноздри расширяются без насморка).

Из носа воздух проходит через внутренние ноздри, или хоаны, в глотку, где перекрещиваются пути пищеварительной и дыхательной систем. Пища проходит из гортани в желудок, а воздух идёт дальше через гортань и трахею. Для того, чтобы пища не попадала в гортань и трахею и не повреждала нежные оболочки, выстилающие эти органы, при каждом проглатывании пищи отверстие гортани прикрывается особым хрящом, называемым надгортанником. К счастью, это происходит автоматически, и нам не приходится всякий раз, когда мы глотаем, вспоминать о том, что нужно закрыть надгортанник (Буш однажды его не закрыл). Изредка этот автоматический механизм подводит нас, и пища попадает "не в то горло".

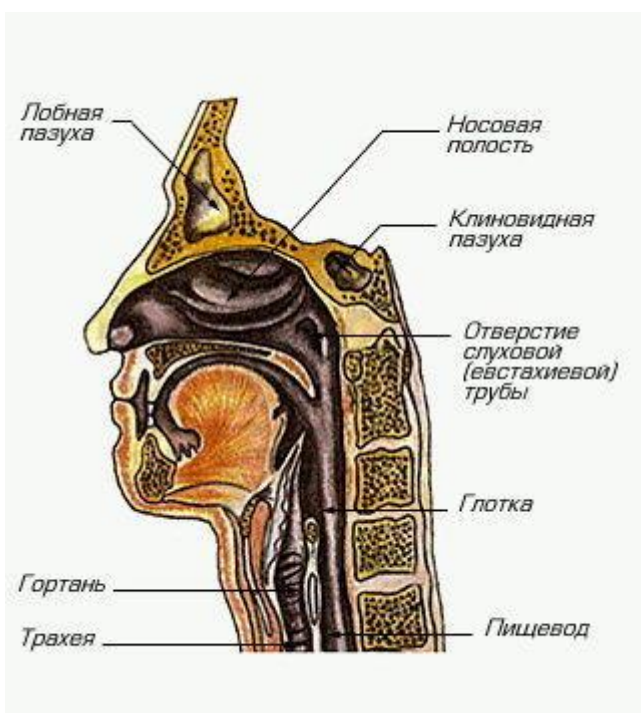

Гортань, иногда образующая видимый снаружи выступ - кадык, содержит голосовые связки - эпителиальные складки, которые при прохождении между ними воздуха вибрируют, производя звук. Натяжение голосовых связок

регулируется особыми мышцами, что позволяет выдавать звуки разной высоты (при постукивании по кадыку издаётся характерный звук бутылочного стекла).

Трахею, или горло, можно отличить от пищевода по хрящевым кольцам, находящимся внутри её стенок и не позволяющим ей спадаться. Во время вдоха давление воздуха в трахее ниже атмосферного и без хрящевых колец она была бы сдавлена. На

уровне прикрепления первого ребра к груди (отсчёт рёбер от копчика) трахея разветвляется на два хрящевых бронха, идущих в лёгкие. Внутри лёгкого каждый бронх разветвляется на бронхиолы, которые в свою очередь повторно ветвятся на всё более узкие трубочки, ведущие к конечным полостям - альвеолярным мешочкам. В стенках наиболее тонких бронхиол и альвеолярных мешочков находятся мельчайшие чашеобразные полости, называемые альвеолами, окружённые густой сетью кровеносных капилляров.

Стенки альвеол тонки и влажны (заранее пропитаны C_2H_5OH), что позволяет молекулам газов (все известные и неизвестные газы) легко проходить через них в капилляры. По приблизительной оценке, общая площадь альвеол, через которую могут диффундировать газы, составляет свыше 100 м², то есть в 50 с лишним раз больше поверхности кожи.

Стенки трахеи и бронхов состоят из внутреннего эпителиального слоя, наружного соединительнотканного слоя и среднего слоя, содержащего хрящевые кольца и гладкие мышечные волокна (у человека, страдающего астмой, эти мышечные волокна чрезмерно сильно

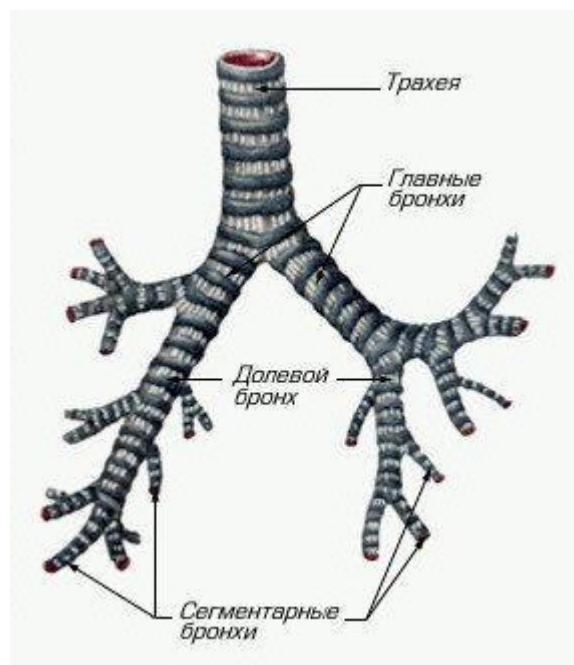
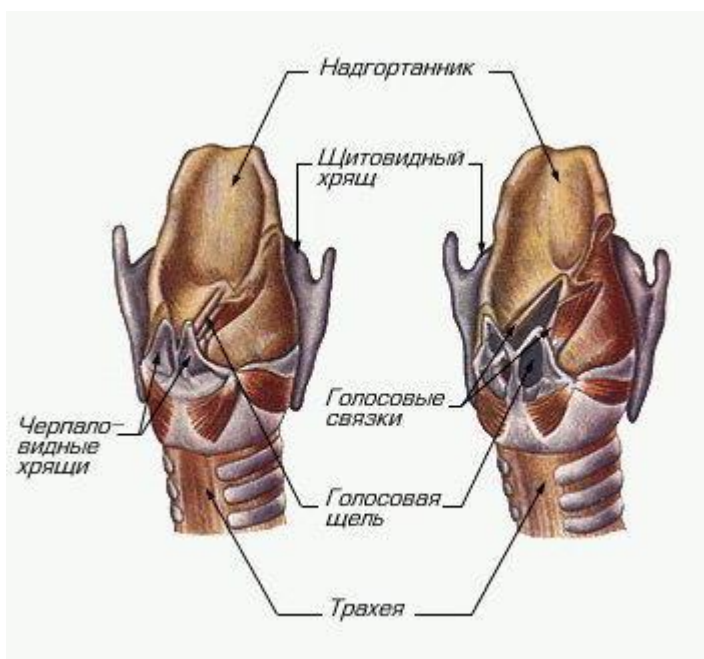

сокращаются, что вызывает сужение просвета мелких бронхов и затрудняет дыхание).

В эпителии содержатся ресничные клетки. Биение ресничек происходит непрерывно в одном направлении, и когда твёрдые частицы, например, пылинки, попадают на влажную поверхность эпителия, они задерживаются выделяемой эпителием слизью, и биение ресничек выносит их обратно к глотке. Это важный механизм защиты организма от вдыхаемых бактерий (некоторые бактерии тоже имеют реснички). По мере того, как бронхиолы и их разветвления становятся уже, стенки их делаются тоньше, хрящевый слой исчезает, а ресничные клетки замещаются плоским эпителием.

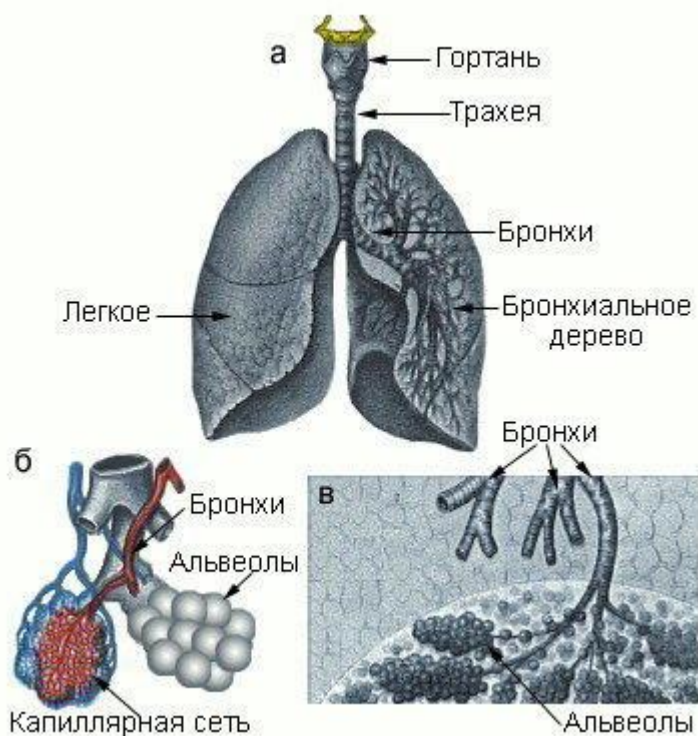

Стенки альвеол состоят только из одного слоя плоских эпителиальных клеток. Предполагалось, что альвеолярный эпителий также однослойный, однако исследования при помощи электронного микроскопа показали, что он состоит из двух слоёв - альвеолярного эпителия и эндотелия капилляров, отделяющего воздух, находящийся в альвеолах, от крови. Между альвеолами расположены поддерживающие их тяжи эластичной соединительной ткани. Это придаёт лёгким такую эластичность, что если непосредственно после извлечения из тела животного надуть их через трахею, как воздушный шар, и после этого открыть отверстие трахеи, то они благодаря своей упругости сжимаются и выталкивают воздух наружу. Лёгкое снабжено как двигательными нервами, идущими к гладкой

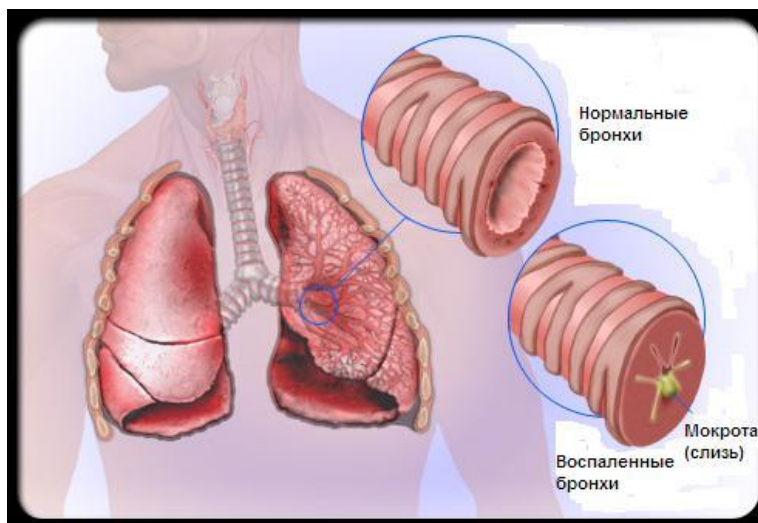

мускулатуре бронхов и бронхиол, так и чувствительными нервами, разветвляющимися повсюду (известно, что если этот нерв обмакнуть в кураре, остальное можно не рассматривать).

Каждое лёгкое, как и внутренняя поверхность грудной полости, в которой находятся лёгкие, покрыто тонким слоем гладкого эпителия, называемого плеврой. Оба листка плевры всегда влажны, что уменьшает трение, когда лёгкие при дыхании двигаются в грудной полости. Давление в плевральной полости (между двумя листками плевры) обычно бывает меньше атмосферного (в ряде случаев лёгкие можно поменять местами).

Лёгкие в силу своей упругости стремятся отойти от грудной стенки, в результате чего в грудной полости создаётся частичный вакуум. При воспалении плевры её эпителий выделяет жидкость, скапливающуюся в полости между лёгким и грудной клеткой; это состояние называется плевритом. В случае тяжёлого туберкулёза иногда необходимо бывает вызвать спадение одного лёгкого, чтобы предоставить покой инфицированным тканям. Этого достигают, прокалывая грудную стенку и впуская в грудную полость стерильный воздух; в результате лёгкое спадает благодаря своей собственной эластичности.

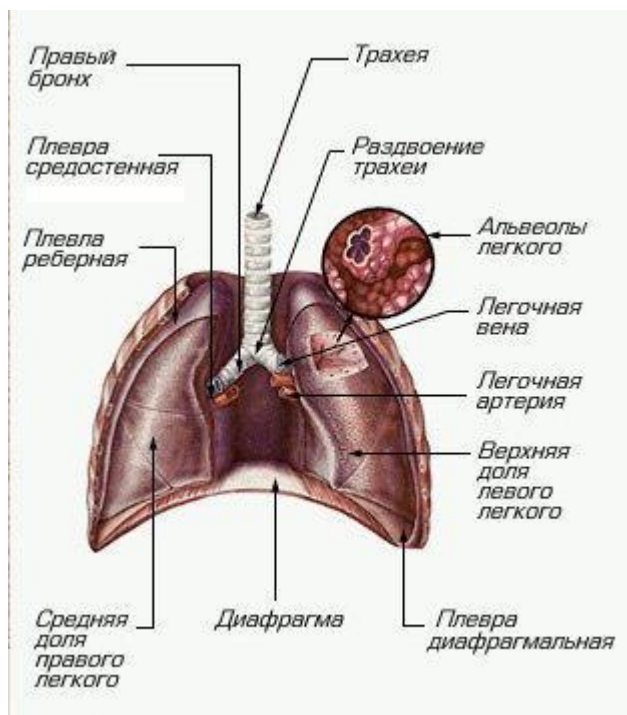

Механика процесса дыхания.

Необходимо ясно различать дыхание как одну из основных жизненных функций, то есть газообмен между клеткой и окружающей средой (который состоит у человека из трёх фаз: внешнего дыхания, переносов газов кровью и внутреннего дыхания), и внешнее дыхание - механический процесс наполнения лёгких воздухом (вдох) и выпускание этого воздуха наружу (выдох). Так как кровь лёгочных капилляров непрерывно удаляет из альвеолярного воздуха кислород и отдаёт взамен углекислоту, необходимость смены воздуха в лёгких очевидна. У человека цикл дыхания, состоящий из вдоха и выдоха, повторяется 15 - 18 раз в минуту. У человека и других млекопитающих строение и взаиморасположение рёбер, мышц грудной клетки и диафрагмы обеспечивает большую подвижность этих элементов, что позволяет произвольно увеличивать или уменьшать объём грудной полости. Когда его необходимо увеличить (вдох), межрёберные мышцы сокращаются, оттягивая передние концы рёбер

вверх и вперёд; такое движение возможно благодаря как бы "шарнирному" соединению рёбер с позвоночником.

В то же время диафрагма, образующая дно грудной полости, сокращается и становится менее выпуклой в своей верхней части, что тоже увеличивает полость. Поскольку пространство грудной полости замкнуто, это увеличение объёма приводит к уменьшению давления в лёгких и, когда давление становится ниже атмосферного, наружный воздух устремляется через трахею, бронхи, альвеолярные мешочки и альвеолы. При выдохе воздух выталкивается из



лёгких благодаря эластичности самих лёгких и тяжести стенок грудной клетки (как должники в казино). Во время вдоха лёгкие по мере наполнения их воздухом растягиваются. После расслабления межрёберных мышц рёбра получают возможность вернуться в первоначальное положение, а одновременное расслабление диафрагмы ведёт к тому, что под давлением органов, расположенных в брюшной полости, она вновь принимает куполообразную форму. В результате объём грудной полости уменьшается, что позволяет растянутой упругой ткани лёгких сжаться и вытолкнуть воздух, вошедший в лёгкие при вдохе. Во время мышечной работы пассивное расслабление межрёберных мышц и диафрагмы происходит недостаточно быстро для того, чтобы воздух успел выйти из лёгких до начала следующего вдоха, и это уменьшение объёма грудной полости производится путём сокращения мышц. Кроме мышц, поднимающих рёбра при вдохе, имеется вторая группа мышц, волокна которых идут под прямым углом к первым; эти мышцы опускают передние концы рёбер, уменьшая тем самым объём грудной клетки.

Мышцы грудной стенки также сокращаются, заставляя органы брюшной полости давить вверх на диафрагму и затем дополнительно ускорять эластическое сжатие лёгких.

При дыхании стенки грудной полости никогда не давят на лёгкие и не выжимают из них воздух; уменьшение объёма грудной полости лишь позволяет лёгким сжиматься благодаря их собственной упругости. Кашель и чихание представляют собой формы усиленного выдоха, при котором вследствие энергичного сокращения мышц брюшной стенки органы, лежащие в брюшной полости, давят на диафрагму, резко уменьшая объём грудной полости и быстро выталкивая воздух из лёгких. Трахея, глотка и другие дыхательные пути не выполняют никакой активной мышечной функции в дыхании; они служат лишь проводящими каналами. В некоторых случаях при закрытии просвета гортани приходится создавать искусственное отверстие в области шеи для прохождения воздуха в трахею; дыхательные движения после этого происходят нормально. Давление воздуха в лёгких изменяется при каждом дыхательном движении.

В промежутках между вдохом и выдохом и последующим вдохом оно (давление) равно атмосферному, так как наружный воздух и воздух в лёгких свободно сообщается между собой. Когда начинается вдох, давление воздуха в лёгких понижается на 1-2 мм рт. Ст., что заставляет воздух входить в лёгкие. К концу вдоха вошедший воздух уравнивает давление. В начале выдоха сила упругости лёгких сжимает содержащийся в них воздух, давление его становится на 2-3 мм рт. Ст. выше атмосферного и вследствие этого воздух выходит из лёгких. К концу выдоха давление, конечно, возвращается к уровню атмосферного.

Этих знаний вполне достаточно, чтобы ДЫШАТЬ на Комплекс “СветЛ” (можно еще и потеть), при установке оздоровления, связанного с Легкими и дыхательной системой.

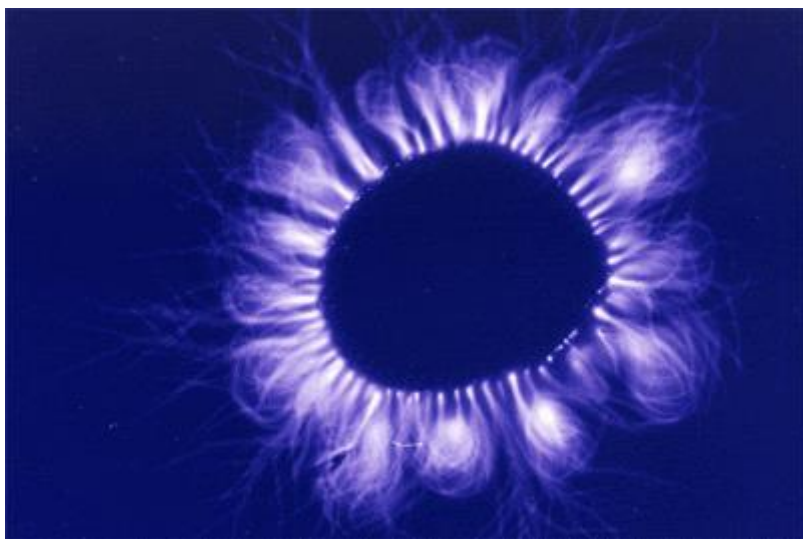

Итак, мы внимательно просмотрели точку зрения паталогоанатома.

Чего же нельзя увидеть и нельзя объяснить, (и при этом – НЕ ДЫШАТЬ на Комплекс “СветЛ”) имея эту точку зрения?

МНЕНИЕ ДИЛЕТАНТА из «РНТО»

Каждый человек имеет ауру. Эта аура создаётся **всеми клетками организма** и это **b-распад** (реакция обменных процессов). Эта же реакция **есть и в лёгких. Работой лёгких управляет только Мозг**, никакие мышцы и рёбра не могут двигаться самостоятельно без управления, хаоса в организме нет, он появляется только в условиях отсутствия Мозга. Никакой Мозг не допустит вдох смеси, не предназначенной для дыхания. Давление, необходимое для вдоха и выдоха, **создаётся при исполнении команд Мозга**, потому при выдохе под водой, при надувании воздушных шаров и т.д. давление в лёгких намного превышает атмосферное (может быть и в 1.43 раза). Вся система дыхания условно разделена на 3 части.

1. Контроль вдыхаемой смеси.

Всё, что отнесено к верхней части лёгких, имеет кроме всего, ещё и неинерционную массу. Это системы контроля трития. Если тритий не имеет частот, на который настроен Мозг, воздушная смесь в лёгкие не допускается. Должно быть только то, что можно переработать.

2. Память лёгких.

Это автоматическая система, настроенная на ту частоту, которая является базовой по Программе (Программа вводится на Пасху). Мозг устанавливает верхний и нижний пределы по базе, и пределы квантования по остальным частотам. Пример. Если базовая частота 71.450450, и пределы равны 148% и 12% плотности потенциалов (верхний и нижний соответственно), то частота, которая использовалась до ввода Программы (67.450450), будет иметь пределы 88% и 33% плотности потенциалов, а дублирующая частота 66% и

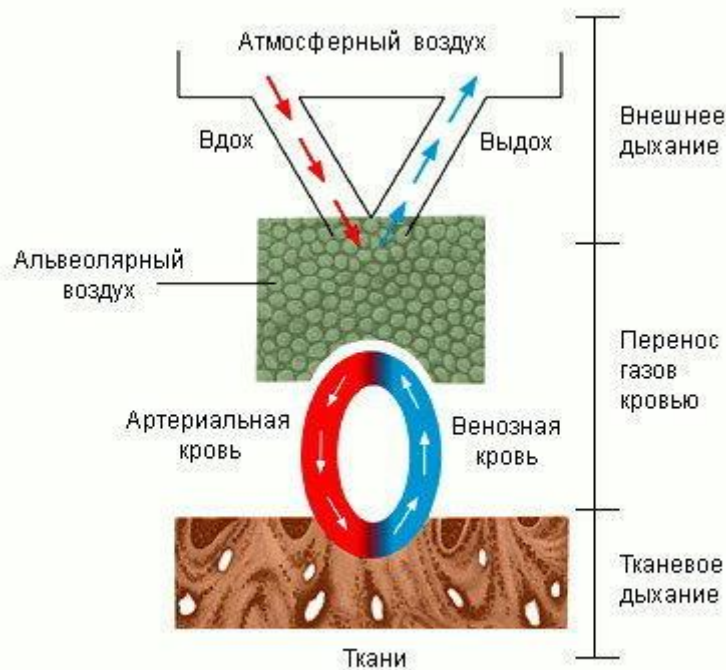

48%. Если нет базовой частоты, Мозг устанавливает изъятие потенциалов из электронных слоёв трития из клеток организма, что приводит к обезвоживанию клеток. **Никакие лекарства здесь уже не помогут.** (У владельцев Комплекса, указанная базовая частота – согласуется в широком спектре имеющихся частот Комплекса, взаимодействующего с Мозгом владельца. И в этом случае обезвоживания клеток не возникнет).



3. Система обмена.

Главным элементом воздушной смеси **является тритий**, который имеет 3 электронных слоя (1, 7, 16 электронных слоёв). Все гравитационные (8 решёток) внешние слои имеют плотность потенциалов менее 2%, потому при взвешивании воздуха сам тритий не обнаруживается (практически это неинерционная масса). Спектральный анализ его также не обнаруживает, так как нет радиационных частот. На 2007 год была “установлена” **71 октава**, и именно она и занимает верхний электронный слой. Следующие 2 слоя - это октавы 67 и 61. Кстати, вода тоже имеет решётку 71 октавы. Обменные процессы происходят путём распада трития и формирования кислорода (неинерционного) с сохранением базовой октавы. Для неинерционной массы преград не существует, распад сопровождается появлением нового изотопа трития, который и называется кислородом. Отдельно существующий **лёгочный круг кровообращения** предназначен для формирования всех обменных

процессов, при этом рН плазмы крови всегда должно быть в пределах 6.88 - 7.45. Отметим, что рН плазмы изменяется в этих пределах от 0.5 до 8 сек.

Мозг отмечает это изменение, и когда достигается значение нижнего предела + 0.26 (рН = 7.14), происходит срабатывание автомата на забор очередной партии смеси. При летаргическом сне этот предел может быть достигнут и за месяц, потому в этом сне обычное дыхание отсутствует. Комплекс «СветЛ» отслеживает эти процессы и при неправильном их протекании (сбое, по тем или иным причинам) контролирует срабатывание автомата на забор смеси, потому что искусственная задержка дыхания приводит к тому, что обменные процессы производятся с другими слоями трития, но там другие соотношения пределов.

Расположение всех структур лёгких определено функционально относительно неинерционных масс систем контроля и обмена. Конечно, лёгкие **нельзя переставлять** (менять местами), нельзя вводить посторонние предметы, шунтирующие действия неинерционной массы. Здесь не рассматриваются болезни. Потому что, если нет базовой частоты, этих болезней миллионы, некоторые из них известны медицине (туберкулёз, плеврит, ОРЗ и так далее). Нет, и не может быть рекомендаций по лечению, необходимо только знать, установила Система Управления Вам матрицу, которая содержит частоты, введённые по Программе, или она про Вас забыла. **Комплекс «СветЛ» - этого не допустит НИ ПРИ КАКИХ ОБСТОЯТЕЛЬСТВАХ.** Но все это происходит вне явных ощущений Человека (владельца Комплекса). Поэтому те, кто считает или говорит, что от «его Комплекса» у него нет никакого «ни излечения, ни толку» просто не понимают, что одного того, что написано выше – более чем достаточно для «оправдания» владением Комплексом «СветЛ». Другие, подобные аспекты, будут детально рассмотрены позднее.

И вот здесь – просто не рекомендуется “Дышать на СветЛ или Дуть на него” (тем более, пытаться “влезть во внутрь Комплекса”, даже с привлечением экстрасенсов (что иногда наблюдалось и в основном – на Украине) или использовать Комплекс не по назначению - что тоже имело место из практики эксплуатации). В этих случаях – не исключено, что Комплекс, просто «подскажет» Системе Управления, **ЧТО БЫ ОНА ПРО ВАС - ЗАБЫЛА.**

1-17. КАК РАБОТАЕТ СЕРДЦЕ, И КОГДА НУЖЕН КОМПЛЕКС СВЕТЛ.

(Ф.Шкруднев)

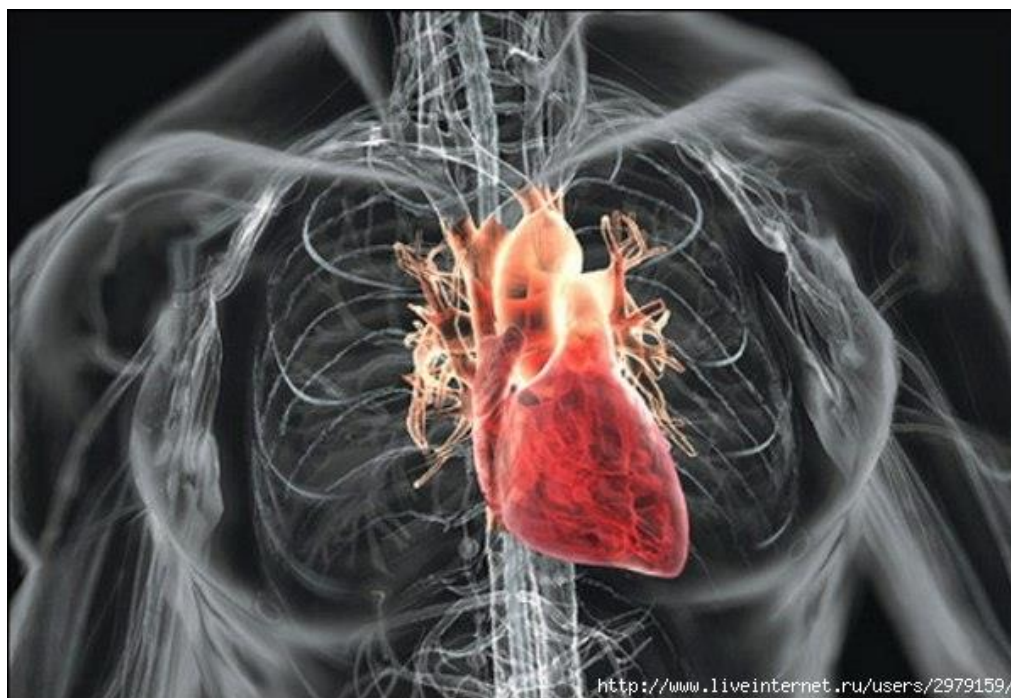

**Не научная, и тем более, не медицинская точка зрения.
(работа сердца рассматривается с точки зрения стрелочника на светофоре, да ещё и со «СветЛом» в руках).**

Сердце, с давних времён, когда медицина его обнаружила, считается автономным органом, работающем без сопровождения мозга и просто гоняет кровь по организму человека, создавая при этом давление 44 мм ртутного столба⁵⁶.

Конечно, возникают различные неудобства – аритмия, инфаркты и прочее, но медицина уже умеет с ними бороться вплоть до замены на

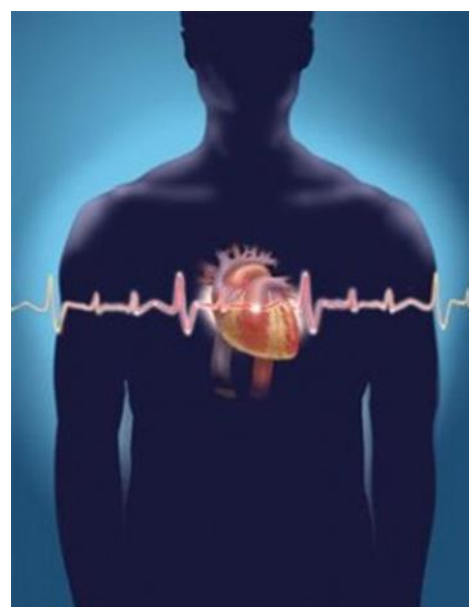

⁵⁶Как работает сердце человека <http://youtu.be/oAPpoTXBV1Q>

искусственное сердце, потому цивилизации не о чем беспокоиться, хотя наблюдается постепенный рост сердечных недугов (что-то типа насморка), особенно в последнее время.

Рассмотрим работу с точки зрения стрелочника.

До изобретения лошади и колёс (в Туркмении) передвижение напоминало греблю на каноэ, когда необходимо было создавать определённое давление на грунт, чтобы сдвинуть телегу (44 мм). После изобретения колеса и особенно электровоза надобность в таком способе передвижения отпало, вдоль путей протянули электропровода, которые использует электровоз.

Итак, что мы имеем на сегодня?



Имеется станция, располагающая собственной электростанцией, обеспечивающая питание всех электропоездов, диспетчерская с расписанием, графиком поставок, загрузки вагонов, разветвленной системой станционных путей, складом мусора в виде заржавевших осей, колёс от старых паровозов, компьютерный центр для регулирования расписания и прочее.



Расписание составляется заранее – если состав формируется один раз в сутки, то можно и поспать. Если вагоны поступают каждый час, и надо не только сформировать состав, но и подобрать все поезда, отрегулировать балансировку вагона, проверить наличие грузов, смазать оси, подобрать электровоз и вовремя освободить путь. Если такой график рассчитан на 100 лет, то появляется возможность и подхалтурить

Например, вместо коробок с банками чёрной икры вам могут подсунуть коробку с зелёным горошком (в лучшем случае) или положить ржавое колесо. Общий вес будет сохранён, но получатель может проявить неудовольствие. График нельзя нарушать, (владельцу Комплекса СветЛ – это не грозит – Программа контролирует и дополняет – иногда – вместо стрелочника) потому при входном контроле, при обнаружении недостачи вес вагона дополняется со склада. Общий график может быть нарушен (в медицине это явление названо аритмией) в случае крупной недостачи, когда вагон приходится заменять целиком и брать со склада вагоны, выпущенные 1-2 века назад



(Комплекс «СветЛ» этой ситуации не допустит, ну а если Комплекс, **будет применён, когда «все уже украдено»**, он найдёт на складе современные вагоны и вставит их (постепенно, ничего не нарушая) в график). К нарушениям графика может привести несвоевременная поставка электровозов, неправильно уложенный груз в вагоне, течь из вагона и масса других неурядиц.

Отметим, что на станции все службы, в отличие от медицинских представлений, работают в одном ритме.

Попытаемся теперь рассмотреть работу сердца (диспетчерской) с точки зрения стрелочника.

Мозг – компьютерный центр и система, задающая такт.



Лёгкие – генератор электропитания.



Печень – цех по производству контейнеров.



Почки, жёлчный пузырь – цеха по производству содержимого контейнеров.

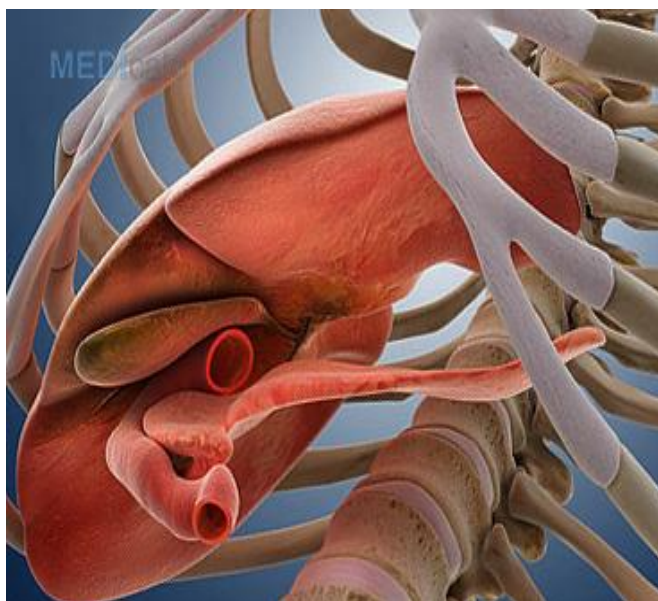
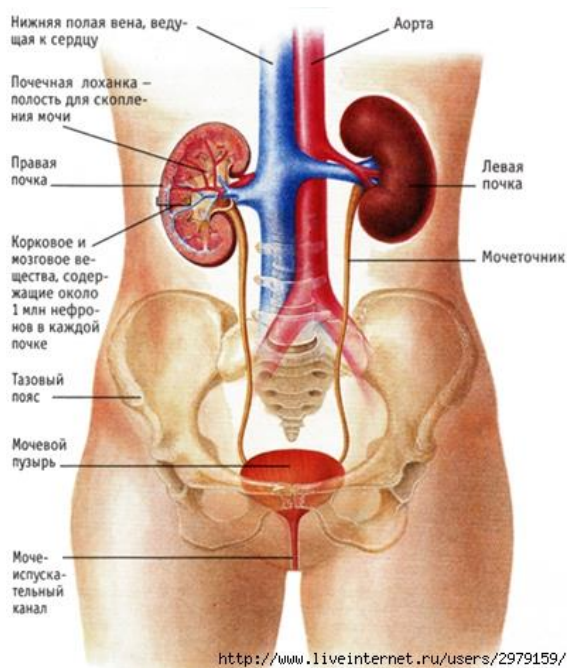



Кишечник – склад.

Поджелудочная железа – регулятор габаритности, веса и содержимого контейнеров.

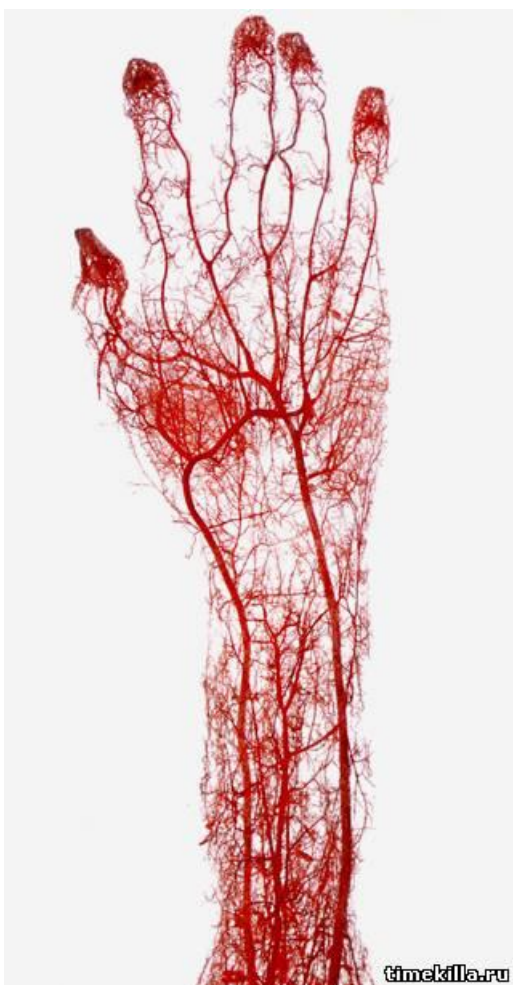
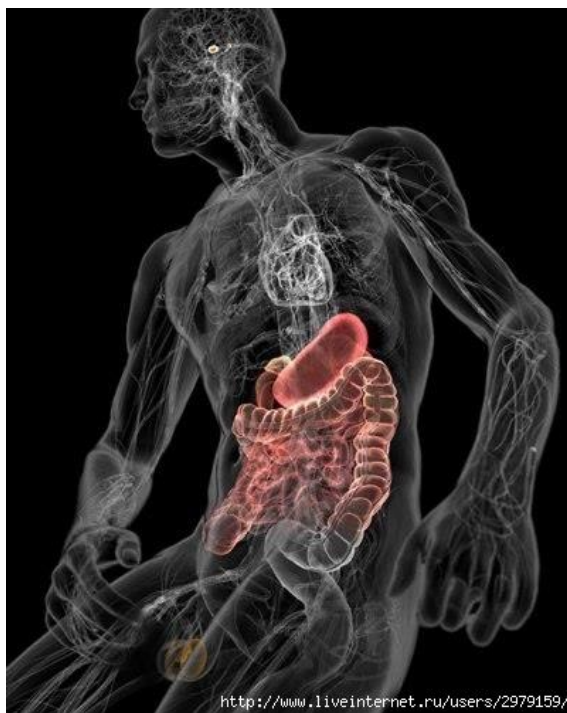

Кровеносные сосуды – пути поставки груза.

Лимфосистема – путепроводы со светофорами и контрольными точками.

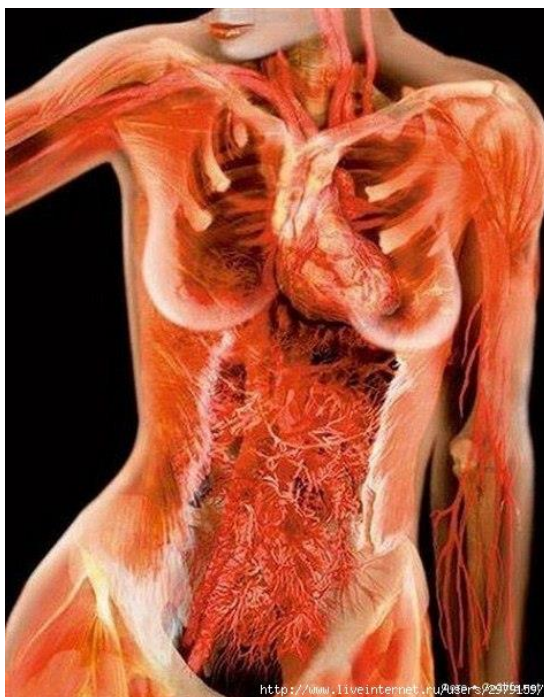

Клетка – получатель груза

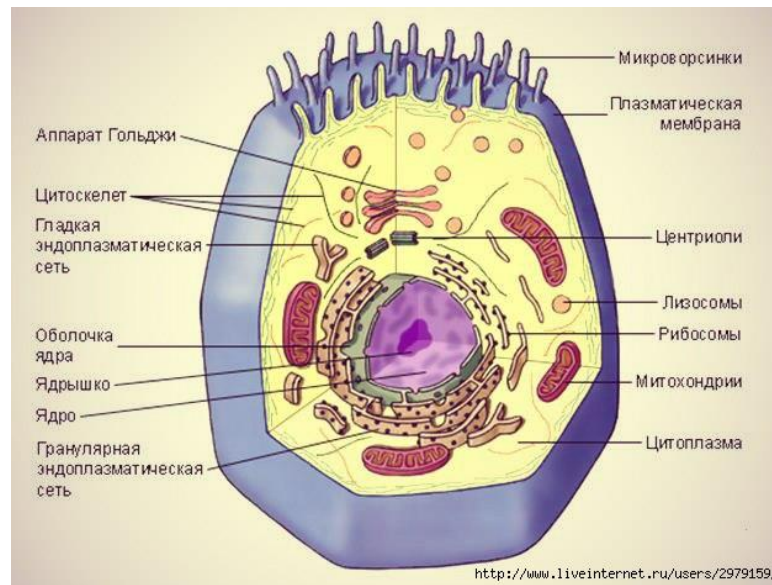

Половая система – фабрика по производству фабрик (женщина) или станций (мужчина).



Отметим, что все эти системы работают только под управлением **Мозга**, который располагает всем необходимым диапазоном частот и управляющих функций. Отметим также, что в отличие от общепринятой точки зрения, **сердце**

не гоняет ничего – мощность, которая измерена, необходима для собственной работы⁵⁷.

Как двигается контейнер в кровеносном сосуде? Во-первых, он имеет иную форму, нежели ту, которая видна под микроскопом, когда контейнер оторван от среды существования и сменил октаву существования в несколько раз.

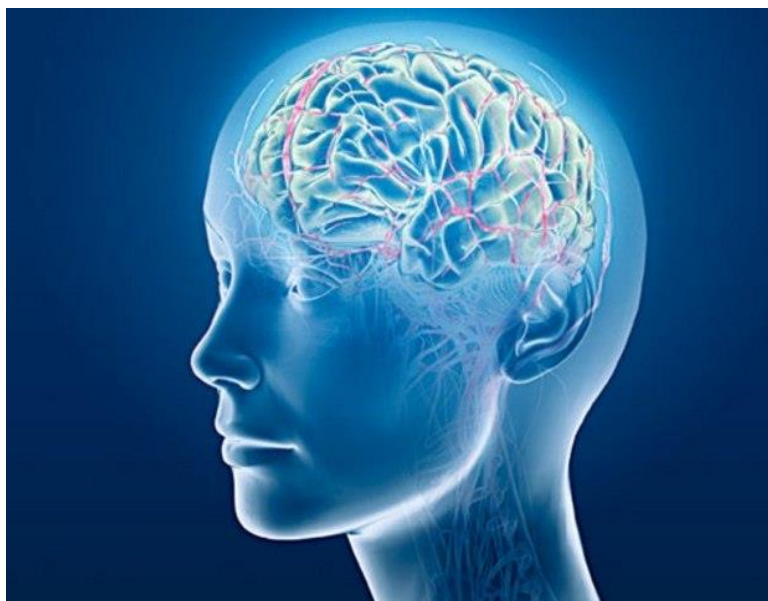

Представим себе трубку с жидкостью, вокруг трубки намотан провод. Если по проводу пустить ток, то жидкость (и содержимое) начнут двигаться. Именно так и построена вся кровеносная система. Высокочастотная обмотка, регулируемая только Мозгом – это пути, по которым и следуют контейнеры с соответствующим грузом (способ доставки грузов – смотри А. Хатыбов “Инструкция по Банному делу, том 1”). Контейнер может иметь не ту вязкость или не тот размер, тогда происходит задержка такта (аритмия), и **поджелудочная железа** срочно производит замену со склада. Цех по производству контейнеров полностью зависит от работы цеха по производству катализаторов (у домохозяек это катализатор назван йодом). Заметим, что катализатор, вырабатываемый щитовидной железой и тот, который производит товарищ Зурабов, не одно и то же (небо и Земля). При производстве катализатора в щитовидной железе, независимо от состояния всех остальных

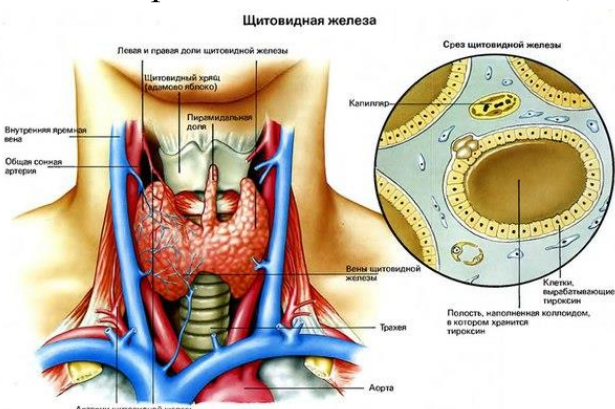

систем организма, поддерживается (как и в условиях изготовления высокоточных приборов) **постоянная температура 36.6 0.060, что необходимо печени для выработки структуры смазки (Mg++)**. Только наличие такой смазки обеспечивает отсутствие трения в сосудах при движении.

Детальная работа всей системы обеспечения – будет рассмотрена позднее в наших работах.

⁵⁷ Автоволна в живом организме - <https://www.youtube.com/watch?v=7k2I0KvEIE0>

Ознакомившись с основными особенностями работы станции, отдельно коснёмся деятельности **поджелудочной железы**. Эта железа находится на особом контроле и **не может быть подвергнута хирургической операции**. От работы этой железы зависит все - все процессы обмена (именно она вырабатывает альфа и бета клетки для склада – **кишечника**, откуда потом изымает недостающие контейнеры, предназначенные для выброса), способ задания такта (обратная связь с Мозгом), а также выработкой стыковочных узлов и адресных бирок для контейнеров(инсулин). Если выработка инсулина снижается до 80%, то это – **предвестник сахарного диабета** (часть контейнеров не имеют адреса и забивают станционные пути). При снижении до 40% приглашаются бригады бастробайтеров, которые наклеивают на контейнеры любые попавшиеся под руки адресные бирки (в медицине это – **искусственный инсулин**). **Искусственный инсулин**, получаемый у ближайшей родни человека, является только разбавителем, и никакой нагрузки не несёт. При снижении ниже 33% выработка инсулина прекращается, бастробайтеров разгоняют, и **человек живёт не более 3 дней**. Раньше при достижении 72% появлялись резкие боли, при достижении до 48% - поджелудочная железа начинала дёргаться, и если ниже 20% - омертвление. При этом мозг вырабатывал команды, направленные на восстановление функций.

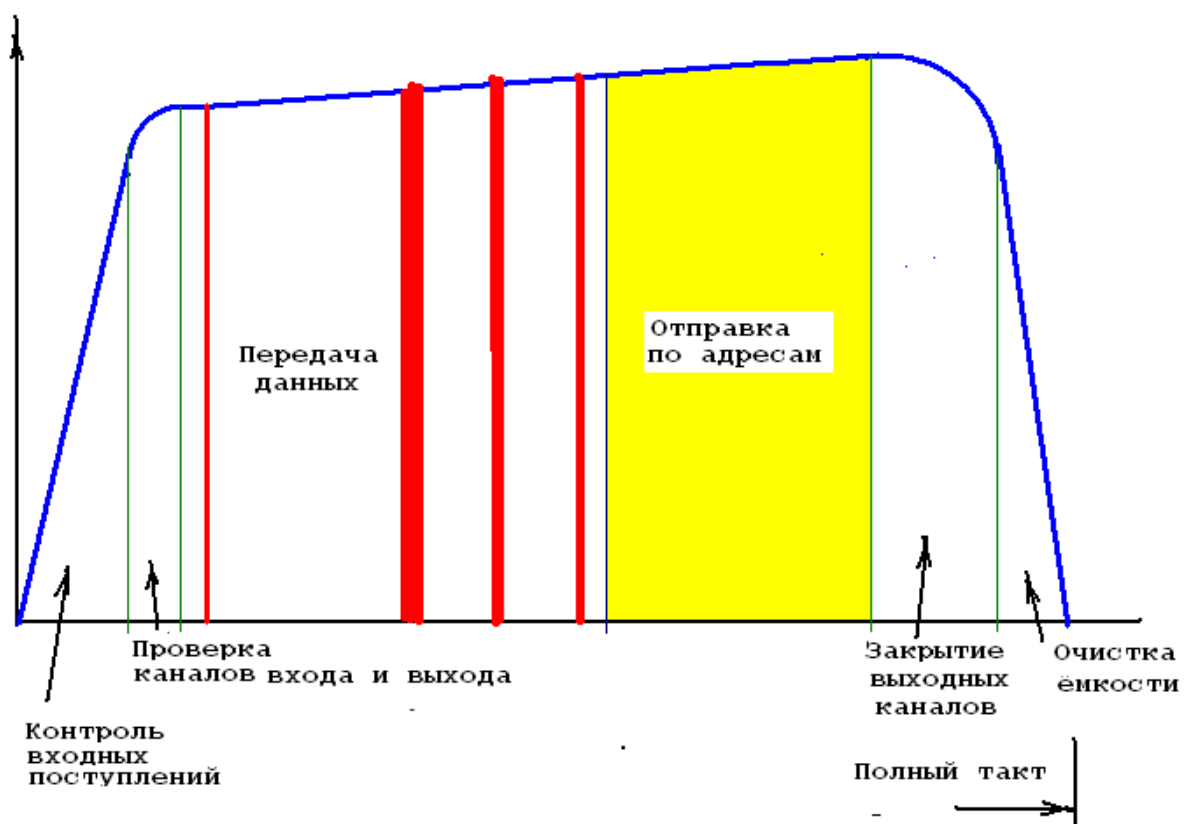

Какие выводы следуют?

Первое – если появилась аритмия, не надо разбирать сердце.
Второе-нельзя есть одну чёрную икру- она не годится для замены.
Третье – прежде, чем производить операцию, необходимо иметь детальный анализ частотной работы Мозга.

Сегодня, в условиях «современной науки», это способен сделать **Комплекс «СветЛ»**, если, конечно, он - «включен» - своевременно. На графике красные полосы – поиск на складе замены и задержка отправления (аритмия). Кстати, при **летаргическом сне аритмии не бывает** – такт = 16 сек, температура тела = 120, частота лёгких – 1 дыхание в час. Заметим, что движение состава зависит как от кривизны рельсов, так и от рельефа местности - при движении в гору надо иметь несколько паровозов, под гору достаточно и одного.

Кровеносная система имеет 2 круга кровообращения - большой и малый.

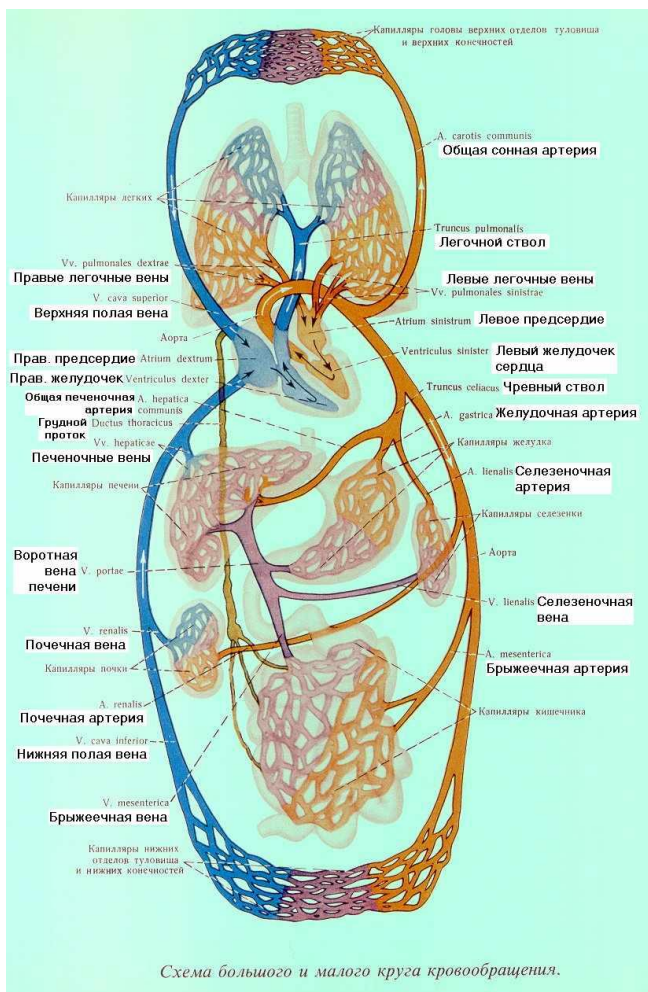

Малый круг - обеспечение Мозга и лёгких, **Большой** - всё остальное. В сосудах, Мозг поддерживает неравномерный баланс потенциалов частот для движения. Этот баланс частот разделён на 3 группы:

Группа 1. Формирующая.

Это группа низкооктавных частот, их формирует селезёнка, а в случае её отсутствия - печень. Октавы частот 21 - 31. Общие для большого и малого кругов.

Группа 2. Структуры обменных процессов.

Группа разделена на 2 подгруппы:

1. Формирование структур полных

обменных процессов, задействованы все железы, позвоночник, печень, жёлчные протоки, поджелудочная железа, сахарная железа. Октавы частот 21 - 59.

2.Формирование не полных обменных процессов (Мозг не должен перерабатывать котлеты), задействованы все железы, позвоночник, поджелудочная железа, сахарная железа.

Группа 3. Структуры формирования долговременной и оперативной памяти и связи, структуры управления.

Октавы частот зависят от генотипа и включают: 31, 53.375, 53.625, 53.725, 53.850, 53.975, 55 - 61, 65 - 71, 77, 88, 96, 112, 118, 122, 124, 127, 128. В этой группе формируется такт (задан структурой генотипа).

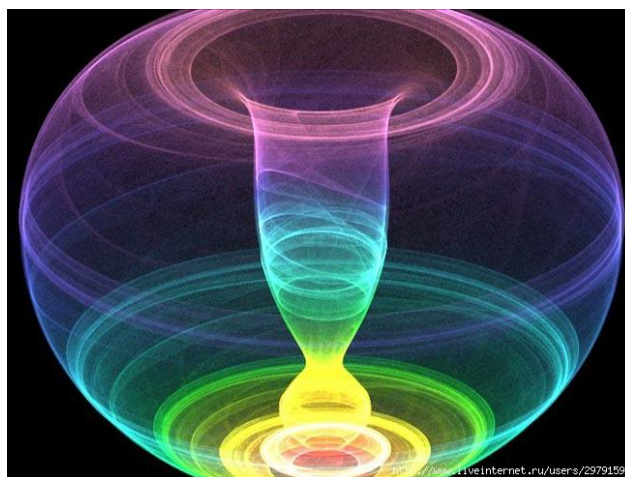

Эту группу частот формирует **Мозг** на основе группы 2. И, если Вы помните, по предыдущим статьям, – **Комплекс «СветЛ» как раз и «перекрывает» практически все перечисленные частоты** (независимо от генотипа владельца), что и позволяет Комплексу исправлять то, что не доглядел (пропустил) стрелочник. Стрелочник со «СветЛом» в руках – это уже, как модно сейчас говорить, – «продвинутый» Топ – стрелочник высшего эшелона). Заметим, что **такт сердца задаётся Мозгом**, который получает этот такт из **решётки атмосферы**. В решётку атмосферы такт поступает от коллайдеров Земли (в течение примерно 16000 лет такт = 1.0007")и согласуется со структурой обменных процессов в органах

Условия:

Пусть имеем идеальное состояние по всем структурам, тогда **Таблица пределов давления для различных генотипов (основная группа населения):**

	333	333	42	42	44	44	46	46
	min	max	min	max	min	max	min	max
Большой круг	90/60	265/230	60/40	165/130	75/45	210/175	80/55	265/245
Малый круг	90/60	285/265	85/55	185/160	90/65	225/190	95/60	275/255

Что будет происходить, если потенциалы частот будут меняться?

Пусть потенциалы частот 1 группы = 33%, 2.1 группы = 21%, 2.2 группы = 90%, 3 группы = 100%.

Из носа будет идти кровь, сильнейшие головные боли, потеря ориентации, потеря зрения, и при этом Вы можете измерить давление только в большом круге, но оно будет намного ниже нормы:

	333	42	44	46
Большой круг	90/60	65/45	80/55	100/75
Малый круг	280/255	180/155	80/55	270/240

Никакие лекарства здесь не помогут.

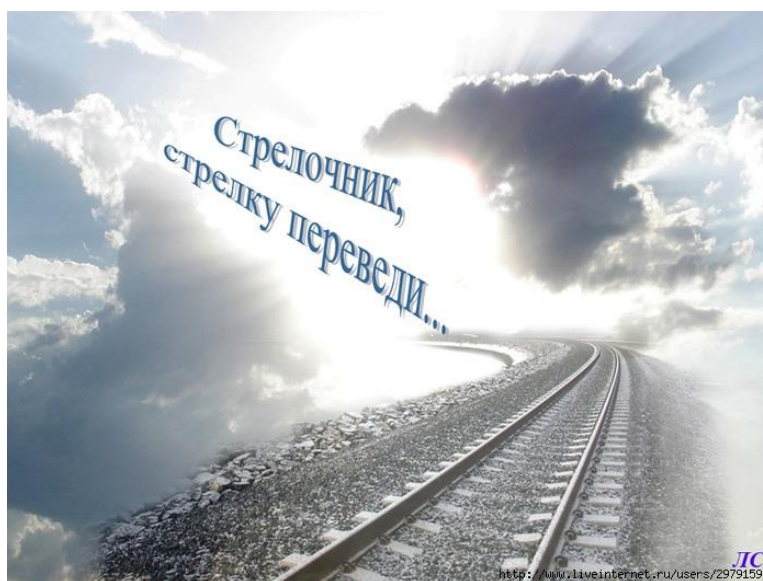

Причин изменения потенциалов частот достаточно много, например: плохо работает телевизор, сбоят компьютер, у Вас неожиданно появились вши (материализовались). Это значит, в атмосфере (по крайней мере, в радиусе Вашей ауры) резкое снижение потенциалов высоких частот, при этом автоматически появляется дополнительный контроль. При удалении одних вшей появляются другие (могут и не материализоваться, но их присутствие будете чувствовать – голова чешется). Это сегодня наблюдается массово, особенно на Украине.

* * *

1-18. НЕКОТОРЫЕ ПРЕДПОСЫЛКИ К НОВОЙ ДОКТРИНЕ МИРОПОРЯДКА И РАЗРУШЕНИЕ ДОКТРИНЫ «СОЦИАЛЬНОГО НАСИЛИЯ»

(А. Яковлев)



Введение

В настоящее время мало кто сомневается, что мир готовят к «новому мировому порядку».

Но, исходя из идущих у всех на глазах процессов, нельзя не заметить, что любые проявления этих приготовлений, будь то «апокалипсис» или «армагедон», новая единая религия или "единое просветленное человечество" (без всяких признаков Рода-нации), «мировое правительство» или «глобальный предиктор», избранные - «золотой миллиард» или «золотой миллион», «стерилизация» или «чипизация» и т.д. и т.п. Все они основаны на различных формах социального насилия и паразитизма.



Поэтому, выдвинутые Борисом Маковым "Новая Доктрина перехода на иной Миропорядок» и разъяснение к доктрине перехода - «РАЗРУШЕНИЕ СИСТЕМЫ «СОЦИАЛЬНОГО НАСИЛИЯ» идут в разрез навязанных через СМИ обществу и научному миру обществоведения традиционных идей, связанных с формированием мирового сообщества будущего. Эти программные документы являются логическим продолжением материалов, представленных в Частях 1-4 "Основы Формирования Человечества" (ОФЧ) и последующих работах авторов⁵⁸.

В Частях 1-4 "ОФЧ" обращалось внимание на тот факт, что **общество в целом и управление всеми процессами его общественного развития**, т.е. организованного бытия людей на всех программных этапах общего событийного хронопроцесса, - **это не природное (случайное) естество, а вполне конкретный и строго управляемый извне программный процесс!**



Наиболее сенсационным сам по себе отмечается факт свершения смены "Системной власти", как замещение одной Системы Управления на другую ("родную"), - что есть проявление общего планетарного и вне планетного масштабов.

1. Проявления влияний Системы управления Земли в период «Эбровской интервенции»

⁵⁸ Части 1-4 "Основы Формирования Человечества" (ОФЧ) - <http://www.salvatorem.ru>

В материалах, представленных в **Частях 1-4 "ОФЧ" «Конструкция бытия» и др.**, был рассмотрен хронопроцесс развития Цивилизации Земли за последние 18 тыс. лет, когда она была подвергнута «Эбровской интервенции», в результате чего в планетарном и вне планетарном масштабах произошло замещение «Родной» (Земной) Системы Управления на другую интервентскую, с особым форматом Системы Контроля. При этом, со стороны интервентской Системы Управления на Земле в последние 3600 лет была *запущена системная программа «Развития генотипов мозга»*, т.е. так называемое насильно вменённое функциональное вмешательство для обретения специфичного целевого вещного применения людей.

В последние годы произошли обратные процессы, особенно в период после 2011.04.24, 2012.12.24 и 2013.01.07 по окончательной смене «Системной Власти». Но если реализация планов «эбровских интервентов» и их последствий для Человечества рассматривается в вышеуказанных работах достаточно подробно, то проявление «родных» Систем Управления Земли (СУЗ) в этот неблагоприятный период в 18 тыс. лет раскрывается по определенным причинам весьма ограниченно. Поэтому всё-таки хочется расширить свои предположения и суждения с учетом идей Николая и Светланы Левашовых, которые я начал излагать в предыдущей статье **«Проблемы управления знаниями в период смены «Системной власти» и нового энергоинформационного сопровождения»**.

Раздел 3

В материалах ОФЧ был сделан очень важный акцент, на который не всегда обращают внимания: **«Эбровские интервенты» не смогли уничтожить мозг Земли (Систему управления Земли – СУЗ)**, так как он выше их возможностей, хотя и не имеет технических средств. Если базовые энергии СУЗ в её истинной (додекаэдральной) конструкции, основывались в пределах уровней от **12 до 512 октавы** включительно, находящихся как в материальном, так и не материальном состояниях. То вменённые извне интервентские системы управления в их базовых чужеродных (кубических) конструкциях энергий, работали только в пределах от 15 по 128 октаву.

Кроме того, в работе А.М.Хатыбова «Мозг почти по Дарвину» отмечалось, что **«Мозг - результат многомиллионной работы по формированию биоструктуры (человека). И конечно, мозг не может быть сформирован сам по себе из пыли с использованием химических реакций»**.

Мозг - одновременно связанное состояние 3 пространств - нейтринного (высшее), антинейтронного и протонного, или ионного».



И в документах ОФЧ было отмечено, что интервентская Эбровская Система не могла сформировать самостоятельно саму истинную уложившуюся как бы «конструкцию» мозга людей, а только лишь

вынужденно была способна заимствовать её конструктивную основу у предыдущего истинного Человека в процессе пленения Земли. Поэтому общее управляемое состояние мозга людей того времени было приведено на уровень минимально возможных октав энергий его материального (протонного) и нематериального (нейтринного и антинейтринного) состояний. Именно по этой причине интервентами и была запущена системная программа «Развития генотипов мозга».



Таким образом, даже в условиях тотальной интервенции Земли её системы управления могли продолжать воздействие на мозг людей на уровнях нематериальных пространств и октав.

При этом важно оговориться, что истинную СУЗ нам предстоит ещё только познать в будущем. А сейчас мы только можем оценивать их проявления в прошлом пока только на основе тех литературных и научных источников, которые были нам доступны.

Итак, вернемся к временам «доэбровской» интервенции в период, когда произошло расселение 4-х родов Белой Расы на территорию Азии с уходившего под воду континента Дарии.

На карте из книги Н.В.Левашова выделены 3 центра, через которые происходило управление дальнейшим развитием родов Белой расы, которые до этого на протяжении нескольких сотен тысяч лет на материке Даария проживали в соответствии с Законами Жизни в состоянии гармонии бытия



Земли и её СУЗ. И если про Асгард Свитьордский (р-н современной Упсалы) и Асгард Согдийский (р-н современного Ашхабада) достаточно подробные сведения найти затруднительно, то Асгард Иррийский описывается в различных источниках разных ракурсов. Среди них применительно к рассматриваемой теме выделим три аспекта на основе материалов Н.В.Левашова:



1. Город представлял **грандиозную систему управления**, которая позволила ему **не пострадать** даже от последней планетарной катастрофы (так как он был **надёжно защищён силовым полем** и от падающих обломков Луны Фатты, и от

гигантских волн, которые так и не достигли этого города).

2. **Город был окружён невидимой энергетической защитой**, сквозь которую не могли пройти не то, что вражеские армии, а даже отдельные люди, если они имели грязные помыслы или дурные намерения. С наступлением *Ночи Сварога*, это защитное поле постепенно ослабевало, в силу объективных причин и, в конце концов, Чёрным Магам удалось, используя весьма подлый способ, нейтрализовать эту энергетическую защиту, буквально перед штурмом города ордами джунгар, что не позволило Высшим Волхвам вовремя восстановить эту защитное поле.



3. Этот город гигантских каменных пирамид, город волхвов, ведунов был **богатейшей сокровищницей знаний**, которые хранились в искусственных подземных пещерах под пирамидами. Орды джунгар уничтожили большинство волхвов, сожгли или уничтожили бесценные хранилища древних рукописей и книг, принесённых ещё из Даарии. Но наиболее ценное сохранилось в специальных подземных хранилищах, спрятанных глубоко под землёй.

Т.О. в период «эбровской интервенции» **Асгард Ирийский** просуществовал, выполняя возложенные на него **функции управления, защиты (контроля) и сохранения древних знаний, до 1530 года.**

И как раз этому переломному времени не случайно соответствуют **программы**, которые были особенно выделены **в материалах авторов ОФЧ:**

В 2000 году была завершена 500 - летняя программа, разрекламированная Нострадамусом (ему было записано Эбровской Системой Управления то, что дозволено было разгласить). Цель Программы была достигнута, и она полностью завершена

В течение последних 500 лет на Земле создана паутина, имеющая принципиальное значение для развития и существования человечества.



Паутина - это электромагнитная (в терминах современной "лошадиной" науки) решетка, в которой существует все живое на Земле. Используя решетку, можно давать информацию, снимать ее, изменять структуру жизни по соответствующей программе. **Под паутину создан мозг, который может "снимать" и обрабатывать ту часть информации, которая необходима именно Системе Управления данной структурой.**

Под данную структуру создана, разработана и успешно существует Пирамида Знаний (вернее - Пирамида "Лошадиных" Знаний (формулировка А.М.Хатыбова – А.Я.)), **которая строится последние 500 лет. Вся современная наука должна быть подчинена только этой Пирамиде Знаний.**

Как теперь не трудно заметить, выделяются всё те же программные **функции систем управления, контроля и «управления знаниями».**

В книге «Откровение» Светланы Левашовой упоминается и про другие структуры и системы, при помощи которых сохранялись древние знания и свершалось управляемое развитие людей.

Одни из них были привязаны к конкретному особому местоположению на Земле: **Мэтэора** (для одаренных людей с исключительными способностями) и её младшая сестра **Раведа** (Ра-ведать), в которой также учили Знанию, только намного более простому, для всех одарённых без исключения (иногда туда приходили так же и «серые» одарённые, которых так же учили Знанию, надеясь, что в один прекрасный день к ним обязательно вернётся их затерявшаяся Светлая Душа). Раведа, например, находилась в том месте Земли, где когда существовали т.н. **Врата Междумирья**.



Другие, как например, «**Ключ богов**» были привязаны к наиболее достойному **Хранителю Ключа Богов** (среди которых были **Радомир** и **Магдалина**). Ключ Богов описывается, как материальный зеленый кристалл, который имел нематериальные проявления **Храма Вечного Знания** (наследие Даарии), дававший Земле защиту, открывавший души, и учивший достойных **ЗНАНИЯМ** и **ПОНИМАНИЮ**, и по нему когда-то была создана Мэтэора. В определенные продолжительные времена, как отмечает Светлана Левашова, он хранился географически на территории современной России.

К другим проявлениям СУЗ можно отнести различные протообъекты, которые, как правило, были связаны с природными местами силы и зачастую сменяли друг друга на одном и том же месте. Как отмечают многочисленные исследователи, в местах силы наши древние предки строили ведические храмы и пирамиды, после их разрушения из-за надвигающегося с севера ледника на этих местах позже возникли языческие капища, а затем на этих же местах зачастую появлялись христианские церкви и мусульманские мечети. В последнее время многие исследователи обратили внимание, что некоторые из подобных объектов в разных частях земли к тому же еще и связаны пространственно между собой, что подтверждалось цифрами и геометрическими пропорциями.



В таких случаях чаще всего упоминалось про расположение английского Стоунхенджа, египетских и южно-американских пирамид, объектов в Индии и на Тибете. В этом отношении показательна работа **А.М.Хатыбова «Кайлас - гора свастики»⁵⁹**, где в частности особо отмечалось, что каждое "святое место" имеет соответствующее обеспечение, форму для вполне определённых целей. С другой стороны, не менее уникальные протообъекты на территории нашей огромной страны находились в информационной блокаде. Ведь до сих пор наша официальная история отводит нам немного более 1000 лет. Но благодаря интернету сейчас мы можем иметь более широкий спектр информации по этой проблеме. В связи с этим очень интересно

исследование, представленное К.К. Быструшкиным в книге «Феномен Аркаима»⁶⁰.

В ОФЧ такие проявления СУЗ достаточно подробно не раскрываются, но и там соответствующий акцент на это также отмечен:

«Некоторые вынужденные проявленные фрагменты опережающего характера, которые до сей поры являются **необъяснённой тайной для многих направлений науки**, имели место быть, а именно: пирамиды, нерукотворенные пещеры, дольмены различных форм, некоторые технические совершенные устройства, календари, факты точных расчётов и т.д., на базе достаточно высоких технологий, не соответствующих уровню познания, и не только того времени, но и ныне».

С другой стороны в ОФЧ отмечено, что **к 0 году н.э** весь процесс управления бытия людей был подготовлен к переводу общего состояния управления процессами на **религиозно-конфессиональную методологию обеспечения управляющих состояний** в сфере власти (вводилась

⁵⁹ А.М.Хатыбова «Кайлас - гора свастики»

⁶⁰ К.К. Быструшкин «Феномен Аркаима»

программа, в народе известная под названием «Христос») и были введены частоты обеспечения процесса реинкарнации (отработанная матрица не выбрасывается, а передаётся следующей рубашке. Отсюда – символика мамы с младенцем). Поэтому с 0 года н.э., на Земле в массовом количестве стали строить церкви, костёлы, мечети, буддийские храмы в т.н. узлах взаимного пересечения специально созданной эбровской меридиональной обмотки и параллелей (сформированы узлы «Хартмана, Кюри, Рентгена»), где происходило изменение потенциалов энергетической решётки окружающей объект атмосферы. В работах А.М. Хатыбова и материалах НИИ ЦУС даются некоторые характеристики таких обмоток и узлов.

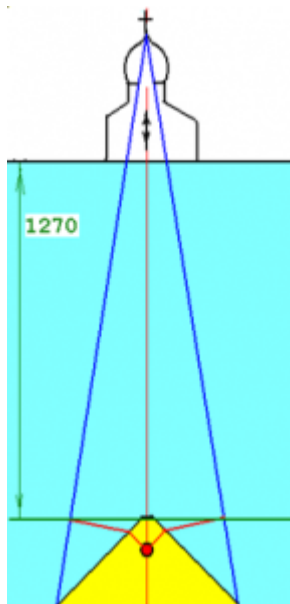

DI-структура - 8 додекаэдрально-икосаэдральных (DI) блока, каждый блок имеет вложенные DI блока (всего в одном DI блоке 44 вложения). Структура построена с использованием свойств золотого сечения. Состояние структуры - высокоорганизованная плазма. На Земле нет приборов, которые могли бы её обнаружить. Это - генератор атомной структуры. Работа генератора задаётся Системой Управления Земли.

t- структура - 12 блоков тетраэдров. Это связь всех генераторов в одно целое. Эта связь имеет прямое отношение ко всем изменениям в атомной структуре.

k- структура - 1 блок октаэдрально-икосаэдральная структура, имеет 16 одинаковых блоков (вложений). Она построена на простых числах. На k-структуре построена таблица Менделеева (Флёрова), но там ничего не летает, есть только колебательный процесс.

На сегодня этих частот более 7 миллиардов.

Итак, имеем решётку с вложенными атомными структурами.

Даже из физики известно, что на определённой глубине находится 8640000 "шин". Они названы магнитными меридианами.

*На $h = -2200$ находятся информационные шины (8640000), до $h = -4400$ располагаются все структуры Управления. Обмен информацией ведётся в этом слое. Наверх информация поступает по трубкам связи. **Как правило, над ней стоит церковь (костёл, мечеть). Церковные сооружения, которые стоят "не на месте", являются липой***

В этом слое работают частоты k-структур из октав 77, 88, 96, 111, 118, 121, 123, 127.⁶¹

Хотелось бы обратить внимание на то, что ещё одним показателем своеобразного влияния СУЗ именно на территории бывшей Славяно-Арийской Империи было проявление **до начала 15 столетия н.э.** особой формы системы власти **в условиях насильственных действий** «эбровской интервенции». А именно, **власть имела две ветви — гражданскую и военную**, которые изначально были равновесны, то есть — одна другой не подчинялась. Эти ветви власти служили противовесом друг другу, не допуская доминирования одной над другой. В мирное время МИРСКОЙ КНЯЗЬ приобретал большее значение, а в военное время — ВОЕННЫЙ КНЯЗЬ — ХАН. Но, ни один из них, не обладал абсолютной властью, не мог передать свою власть по наследству своим детям. Каждый из них выбирался на этот пост — мирные жители выбирали мирского князя, а профессиональные воины — военного вождя — ХАНА. Выбирались они на эти должности за свои заслуги и подвиги, бывали случаи, когда один и тот же князь выбирался, как в одну ветвь власти, так и в другую. Но такое, случалось довольно редко. И **такая система власти просуществовала до Дмитрия Донского**, который, в достаточной степени отравленный ядом идей христианства, посчитал абсолютную личную власть единственным способом добиться процветания своей Родины. Упразднение им должности тысяцкого, после смерти последнего своего тысяцкого — знатного боярина Василия Вельяминова (и измены его сына, ставшего во главе оппозиции Дмитрию Донскому), как отмечал Н.В.Левашов, было непоправимой ошибкой Дмитрия Донского, которая дала свои плоды, в виде «*Великой Русской Революции*» 1917 года. Всё дело в том, что, наличие должности тысяцкого, которому принадлежала военная власть, практически равная власти Великого Князя, *создавали равновесие власти*, не позволяя ни Великому Князю, назначаемому гражданскому правителю провинции, коим, по сути, являлся Дмитрий Донской, ни тысяцкому, на чью должность претендовал Иван Вельяминов, которая тоже, кстати, была назначаемой должностью, получить абсолютную власть — власть, неизбежно ведущую страну к катастрофе. Тщательно скрываемая суть конфликта между Дмитрием Донским и Иваном Вельяминовым (Мамаем) была раскрыта Н.В.Левашовым в статье «Замалчиваемая история России, ч.2». Привлечение Иваном Вельяминовым на свою сторону явных врагов славяно-русов привело к гражданской войне в пределах провинции Московской Тартарии. В результате этой гражданской войны, войско (*орда*) Дмитрия Донского полностью разгромило войско (*орду*) Ивана Вельяминова (*Мамая*), в котором были, наряду с **генуэскими наёмниками и рыцарями Западной Европы**, и дружины русских князей, русские казаки, которые стояли за старые традиции.

⁶¹ **А.М.Хатыбов** *Ветер и иные чудеса в природе*



Разгромленный в 1380 году на Куликовом поле Мамай был добит чингизидом Тохтамышем при встрече двух войск у реки Калки, в районе современного Мариуполя. **Мамай ушел в Крым, где и был убит своими союзниками генуэзцами.** И хотя в результате событий Дмитрий Донской, получив абсолютную власть, сумел сохранить полную независимость от закулисных игроков и сохранить большинство традиций, принятых в Славяно-Арийской Империи и, тем самым, сохранить с последней довольно тесные и дружеские отношения, изменилась сама система власти, которая уже была построена по западному образцу.

И не случайно именно после этих событий в **ОФЧ (ч.2)** отмечалось начало 600 – летней программы исторического программного



Космополитизма, завершающим этапом которого, впоследствии, стала «Глобализация», которая до сих пор находится в основе доктрины Миропорядка, как социального насилия.

В дополнение уместно будет отметить, что согласно **ОФЧ**, в период между началом этих 500-летних и 600-летних

программ в 1433 году завершился программный этап развития и совершенствования всей сферы управления, охваченной своим исполнительским управляемым воплощением через процессы в действия, по которым был вовлечен весь трехвариантный **42 генотип мозга** (Управляющего Комплекса Кавказ), функции которого были исчерпаны полностью по своим возможностям и управленческое состояние было переведено на новый этап информационной цивилизации развития людей, путем запуска в активное состояние Управляющего Комплекса Альпы-1 и введения первого варианта нового **44 гено типа мозга**.

Важно отметить, что существенное влияние на проявление СУЗ мог оказывать и т.н. **ИСТОЧНИК ЖИЗНИ**. В его описании и характеристиках далее будут использованы материалы Славяно-Арийских Вед (САВ) и Николая Левашова. Согласно САВ, Источник Жизни влиял на людей по-разному. Как говорится в Первой Вести, Источник Жизни людей наделял согласно их мыслей, в Богах — раскрывал он сокрытые силы. Следует напомнить, что наши предки Богами называли высокоразвитых людей, которые могли оперировать пространством в большей или меньшей степени, в зависимости от их личных качеств



и возможностей. И только попадая в пределы действия Источника Жизни, человек мог выяснить, является ли он «спящим Богом», т.е. человеком, имеющим заложенные природой потенциальные возможности по изменению пространства и всего в нём находящегося. **ИЕРАРХИЯ СВЕТЛЫХ СИЛ** разместила «**ИСТОЧНИК ЖИЗНИ**» — кристалл-генератор для **КОМПЕНСАЦИИ ЭВОЛЮЦИОННОГО ПЕРЕКОСА**, в недра нашей планеты, как минимум, 112 000 тысяч лет тому назад, в преддверии того, как Мидгард-Земля оказалась в зоне действия Тёмных Сил. В силу того, что создаваемые этим генератором потоки накладывались на естественные планетарные и, таким образом, изменялось пропорциональное соотношение между потоками, создавалась возможность противостояния влиянию на людей Тёмных Сил. Но при этом, планетарные естественные потоки первичных

материй, сами по себе распределяются по планете неравномерно, поэтому во время Ночи Сварога **РАЗБАЛАНСИРОВКА** эволюционных потоков была **НЕОДИНАКОВАЯ**, в разных областях поверхности Мидгард-Земли. И, соответственно, степень компенсации этой эволюционной разбалансировки, потоками Источника Силы была неодинаковой.

Были края, где компенсация была лишь незначительной и в этих краях Тёмные Силы начинали одерживать верх над Светлыми Силами, **превращая людей в биороботов**. Были края, где Источник Силы не только нейтрализовывал эволюционный перепад, но и создавал благоприятные эволюционные условия. Подобные выходы на поверхности Мидгард-Земли Источника Силы влияли и на всю живую природу.

Выделенный абзац имеет ключевое значение для территории России (Славяно-Арийской Империи), особенно **в районе Сибири и Дальнего Востока**. Ведь и в САВ и материалах Н.Левашова неоднократно указывалось на **выходах Источника Жизни** именно в этих районах и даже о его расположении в районе оз.Байкал (Харийского моря) по крайней мере 7,5 тыс.лет назад. На мой взгляд, не случайно и то, что именно в этом районе располагается восстановленный **УК «Алтай»**, который уже начал оказывать ключевое значение в начавшихся преобразованиях после окончательной смены Системной власти. Более того, возьму на себя сделать предположение, что в Источнике Жизни **ИЕРАРХИЕЙ СВЕТЛЫХ СИЛ** были заложены на **БУДУЩЕЕ** октавы более высокого порядка, чем у Системы Управления Земли. И не в связи ли с наличием Источника Жизни на Земле, будет обретоено новое предельное граничное значение более высокого уровня октав энергий, т.е. до **1024 октавы?! (ОФЧ, «Конструкция бытия»)**, как управляемый процесс со стороны Всевышнего Управляющего Состояния в рамках иерархии Развития Цивилизаций планетарных моделей с Разумной

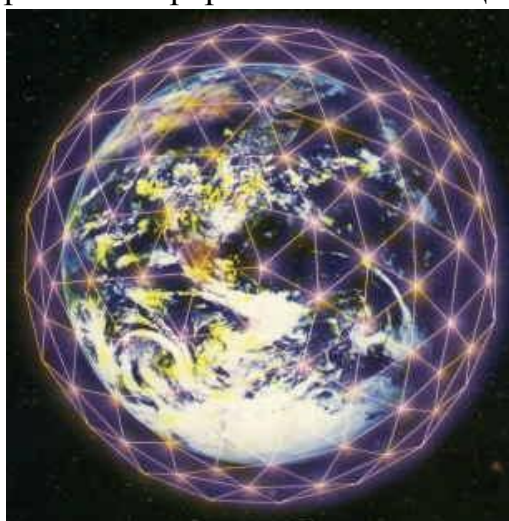

ориентацией. Ведь не случайно люди Древней Расы, вышедшие на уровень Творца, как например, Ладаад с Ингард-Земли (САВ) стремились не просто попасть на Мидгард-Землю, но и получить своеобразное посвящение именно у Источника Жизни. И не потому ли все попытки Тёмных Сил («Эбровских интервентов») найти хотя бы места выходов Источника Жизни оказались столь без(с)успешными с точки зрения разности уровня и диапазона октав энергий, как и нынешние попытки их спутников, лишившихся поддержки прежних Систем

Управления.

Итак, на территории современной России и её окрестностей из-за присутствия на ней в своё время Асгарда Ирийского, выходов Источника Жизни, Ключа Богов, а также других протообъектов, связанных с «местами силы», проявление влияний Системы Управления Земли в период Эбровской интервенции осуществлялось с меньшим ущербом для развития людей, чем в других географических районах.

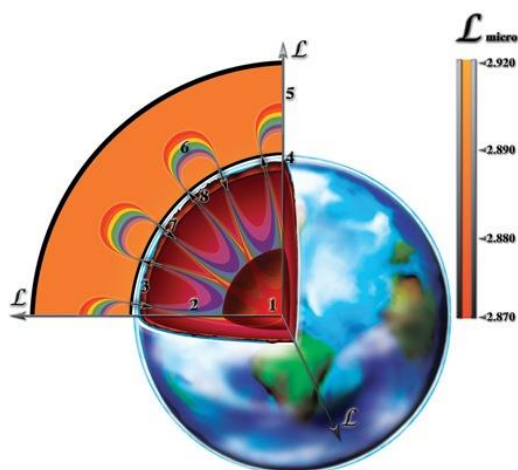

Примерно в таком же ракурсе дается оценка событий в ответах Бориса Макова на вопросы читателей:

«9. Относительно Ведов. Пока допустимо сказать следующее. В публикуемых материалах Мы практически никогда не уведомляли, что помимо вменённых 4XX – генотипов мозга со стороны “Интервентской Системы Управления Земли” дополнительно были ещё индивиды с 384-м генотипом мозга, большая часть которых была расквартирована по территории Старороссии. Периодически со стороны “Истинной Системы Управления Земли” шло сокрытое информационное сопровождение житейского бытия этого особого генотипа, – это 384 генотип. Индивиды этого особого генотипа мозга воспринимались Интервентской Системой (Эбровской), – как основной материал для “практического применения” по Программе “Развития Энергобиогенезиса клетки плоти” на котором в основном и апробировались многие экспериментальные процессы. Отдельное функционально-территориальное наделение территории России позволило (в отличие от других территорий) удерживать с минимальными искажениями Мозг людей 384 генотипа. Наиболее “способная” часть их таковых и были Веды. Им и через них осуществлялась энергоинформационная трансляция от Истинной Системы Управления Земли в такой сокрытой форме, которую можно было на разных этапах развития доводить до людей. Вот и вся хитрость этого понимания. Именно через индивидов 384 генотипа мозга Истинной Системой Управления Земли были сохранены элементы приближения к истине о “Сотворенном Мире”. Учитывая уровень развития разума применительно к каждому этапу событийного хронопроцесса, таковая информация преподносилась чаще в объективно-эзотерическом миропонимании, либо в демоническом понимании, либо в каких-то частных формах миропонимания, учитывая территориально-функциональное

наделение общности людей, их “национальные” и географические особенности. Веды были и люди, это же касается и форм сохранения информации (с помощью людей), а на табличках, свитках, в форме каких-либо артефактов и пр. – это не суть важно. Но они действительно были, в этом плане России есть чем гордиться»⁶².

В заключение этого раздела ещё одно предположение. Изотерики прошлого упоминали о двух кристаллах, при помощи которых можно было управлять миром. Не эти ли кристаллы имелись в виду:

Ключ Богов (Вечные Знания о прошлом) и **Источник Жизни** (Октавы энергий будущего)?!

1-18 (2). ПРОБЛЕМЫ СОЦИАЛЬНОГО НАСИЛИЯ И НОВОГО МИРОПОРЯДКА В ПРОИЗВЕДЕНИЯХ СВЕТЛАНЫ И НИКОЛАЯ ЛЕВАШОВЫХ



⁶² НИИ ЦУС: «Ответы на вопросы 1» http://www.salvatore.ru/?page_id=1074

Проблемы социального насилия, так или иначе, затрагивались в большинстве выступлений и произведений Николая Левашова. Наиболее акцентировано, они раскрыты в книге «Сущность и Разум»⁶³. Особый акцент, в частности, делался на то, что насилие остается как таковым независимо от социального источника его происхождения:

И далеко не всегда насилие меньшинства над большинством оказывается хуже насилия большинства над меньшинством, всё зависит от того, какое меньшинство и какое большинство. Но вне зависимости от того, от какой группы исходит насилие, насилие остаётся насилием, приводящим к ограничению индивидуальной свободы конкретного человека, признающего себя частью стаи, популяции, вида, сообщества людей, называемого нами человеческим обществом.

И в качестве самого показательного примера Н.Левашов использовал христианство. Непротивление злу насилием первых христиан со временем сменилось воинственным христианством, при котором заповедь «не убий» распространялась только на тех, кто верил в Христа, как «надо». А все остальные, даже христиане, но верующие во Христа немного по-другому, превращались в злостных еретиков, а нехристиане и просто язычники — варвары, которых необходимо заставить верить в Христа или убить, сжечь на костре, разорвать на части и т.д. Одно и то же действие человека оценивалось прямо противоположно, в зависимости от того, против кого это действие совершалось. Если против «правильного христианина» — оно превращалось в тяжкий грех, если против всех остальных — святое деяние. И чем больше людей убивал такой «святой», тем больше была его святость. И это относится не только к христианству, но, практически, ко всем мировым религиям, как существующим ныне, так и сгинувшим в хаосе истории человечества. Даже в столь мирном буддизме можно вспомнить про великого тибетского святого Миларепу, который в молодости изучал чёрную магию и по научению мстительной матери одним махом убил 35 врагов-родственников, когда обвалилась крыша дома. Но затем испытал глубокое раскаяние в том, что сделал столько зла, и приобщился к «истинной религии» и ступил на путь духовного служения, достигнув легендарной славы.

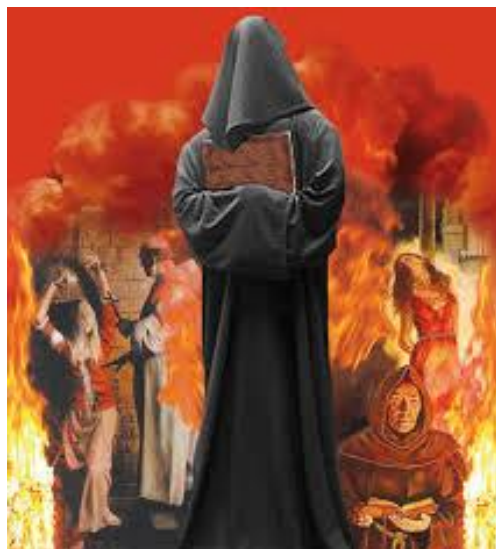

⁶³ Н.Левашов «Сущность и Разум» (Глава 9. Природа кармы или анатомия греха)

Также Николай Левашов делал акцент на **последствия каждого действия** и особенно **насилия**, когда они проявляются **не только на уровне сущности человека, но и на уровне каждой его клетки, на уровне каждой из его хромосом**. Тем более насильственная смерть влияет на эволюционное развитие не только убийцы, но и его жертвы. И, как следствие, происходит отрицательное эволюционное смещение по цепочке воплощений сущности жертвы.

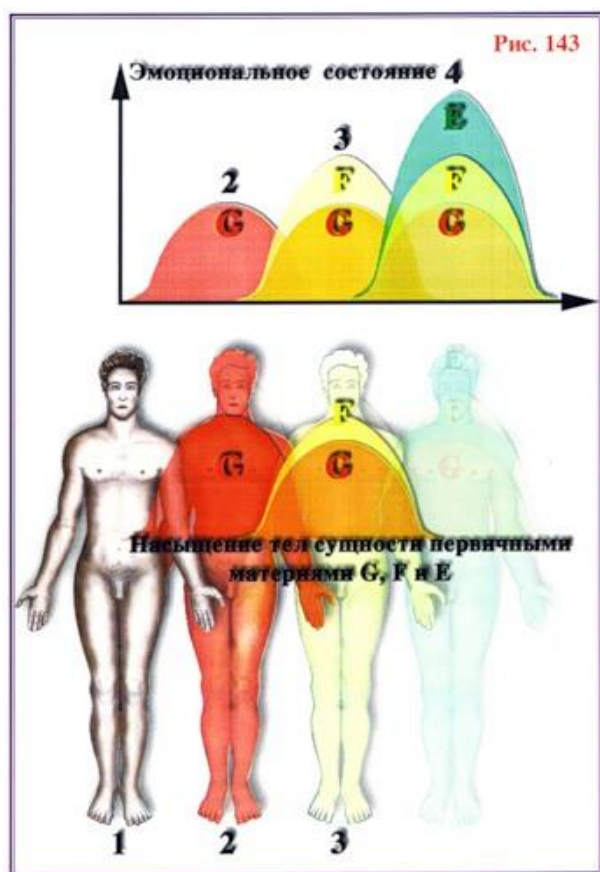

Но особенно материал Главы 9 «Природа кармы или анатомия греха» следовало бы почитать руководителям всех рангов, чтобы они лучше осознали свою полную ответственность не только за свои личные поступки, но и за принятые управленческие решения, в особенности связанные с насилием над человеком и всем обществом. Законы Природы (на которых основана работа возрождающейся родной СУЗ) одинаковы для всех:

*«Природа не зависит от приказов, отдаваемых одним человеком другому или другим, и не подчиняется им. Природа не зависит от того, **правильно** или **неправильно** человек понимает природу проявления законов природы, какие религиозные*

или социальные законы существуют в человеческом обществе. Законы природы есть такие, какие они есть, нравится это нам или нет. Но тем не менее, это не означает, что «крайним», «стрелочником» оказывается только подневольный исполнитель, как бы это и не хотелось отдающим подобные приказы. Отдающий приказ(ы), чтобы заставить других исполнить оные, создаёт сам психическое воздействие на исполнителей, чтобы заставить их выполнить свои приказы.

И быть может это наказание и не проявится немедленно, но рано или поздно свершивший подобное действие получит своё сполна по «полному счёту». И никакие «пожертвования» не изменят положенного «наказания», да и не «наказание» это, в полном смысле этого слова, так как не существует

«наказывающего», ибо «наказывающим» выступает сама ПРИРОДА, вернее, законы природы — эволюции живой материи...»

Также Николай Левашов выделил и особый вид насилия, когда человек входит в состояние **надорганизма** вне природных явлений и на него оказывается преднамеренное воздействие через его подсознание. В большинстве случаев, такое воздействие является отрицательным и является преступным действием лица или лиц, подобные действия свершающих.

*Эти действия могут осуществляться, как посредством технических средств, таких как телевидение, радио, посредством определённых зрительных образов или их сочетанием, воздействие определёнными словами или сочетанием слов, активизирующих определённые подсознательные реакции (принцип ключевых слов), посредством музыки и определённых ритмов на то же самое подсознание, так и **чисто воздействием пси-полем** одного человека или группы на всех остальных, минуя известные большинству сигнальные системы человека — напрямую от мозга к мозгу.*

***Прямое** воздействие пси-полем является наиболее опасным, так как большинство людей не в состоянии даже понять, что на них оказывалось или оказывается какое-либо действие, без их на то ведома.*

*Пси-оружие, таким образом, является идеальным средством в руках чёрных сил, позволяющим им творить свои грязные дела абсолютно безнаказано. Ко всему прочему, они же и формируют «научные» и общественные мнения о том, что пси-воздействия не существует, и само понятие о нём — антинаучно. «Прекрасная» стратегия — убедить всех в невозможности существования пси-воздействия, а потом, безнаказанно применять то, что **«не существует»**, к своим доверчивым согражданам...*

Итак, если один человек или группа, своим воздействием заставляют основную массу свершать какие-либо действия, несущие отрицательные последствия другим, ответственность за оные действия распространяется не только на непосредственных исполнителей, но и на «режиссёров» ЭТИХ



действий. Тем более лидер, отдающий приказы на убийства другим, хотя лично никого не убивает, тем не менее, последствия этих действий на него распространяются значительно больше, чем на исполнителей.

О предпосылках к новому Миропорядку в книге Светланы Левашовой «Откровение»

Проблема сопротивления насилию «тёмных сил» и необходимости смены существовавшего ранее Миропорядка является одной из ключевых тем в замечательной книге Светланы Левашовой «Откровение». Эти проблемы очень последовательно и глубоко раскрыты в последних главах книги в диалогах Изидоры и Севера. Можно было бы цитировать и цитировать эти диалоги, а также затрагивающие до глубины души мысли Изидоры в ходе противостояния с Каррафой. Но я решил выбрать тот небольшой отрывок, который, на мой взгляд, ближе к рассматриваемой нами теме. Он затрагивает вопросы причин появления на Земле Радомира (Иисуса) и корни не совсем удачной его жертвенной миссии:

Иисус же был сыном Белого Волхва и нашей ученицы, Ведуньи Мариш. Они родили его, чтобы привести на Землю его удивительную Душу.

Волхвы призвали его на Землю, чтобы остановить «чуму», которая, как паук, уже давно плела здесь свои чёрные сети. И именно Волхвы послали Христа к иудеям. Но сам Иисус никогда иудеем не был. Волхвы надеялись, что у него найдётся достаточно сил, чтобы остановить «чёрное» Зло, уже

*расползавшееся по Земле. Но Иисус проиграл, недооценив «великих слабостей» человека... Земля не была готова к Его приходу, так же, как не готова к приходу **ВЕДАЮЩИХ**, Изидора. А мы не готовы ей помочь. Когда придёт **правильное** время – мы откроем Двери. И, возможно, на Земле восторжествует Свет. Но этого не будет ещё очень долго...*

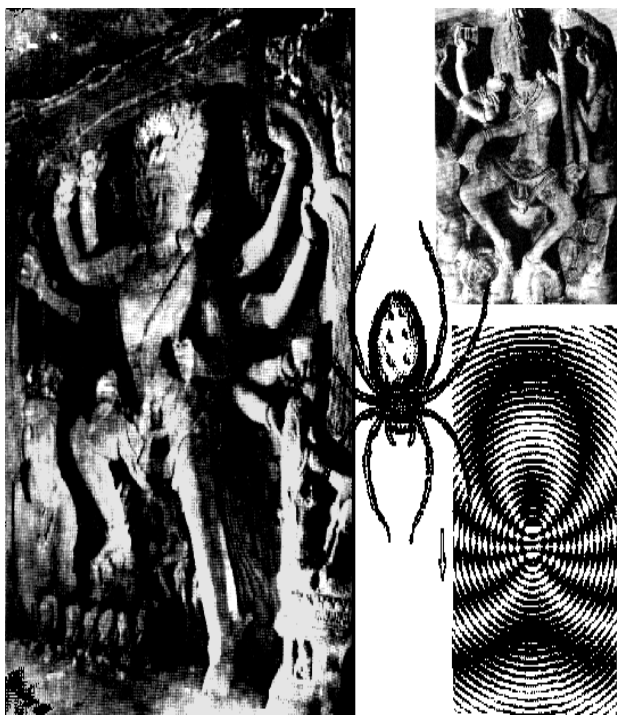

Прежде всего, давайте задумаемся, почему у Светланы (Севера) применён именно образ Паука, плетущего на Земле свои черные сети? Ни жалящей смертельным ядом Змеи, ни разрывающего всё в



11

ключья Зверя, а именно Паука?

На мой взгляд, потому что сущности, преодолевшие планетарный уровень, в неоднородных пространствах первичных материй и неинерционных энергий уже тогда видели системные структуры, которые пытались выстраивать эбровские интервенты. При этом важно отметить, что **Светлана** в своей книге никакие образы и тексты не выдумывала, у неё была уникальная **способность точнейшей энерго-информационной трансляции из Прошлого**. Вот как об этом писал Николай Левашов:

... что могла Светлана – было чем-то невероятным. Она по своему желанию

могла возвратиться мысленно к тому времени, когда она быстро просматривала страницы, остановиться на нужной странице, и уже в нормальной скорости прочитать написанное в книге, в то время, когда книги не было в её руках.

...Именно точность и объективность информации, которую получала Светлана, отличали её практически ото всех остальных ясновидящих, экстрасенсов, которые в лучшем случае видят и слышат то, что им хочется видеть и слышать!

Вспомним, как и сам Николай Левашов подчеркивал многоуровневое прочтение САВ через ОБРАЗЫ. Поэтому особое внимание из приведенной цитаты нужно обратить на то, что сам «приход» славяно-ария **Радомира (Христа)** к иудеям был второстепенным, а главным было то, **чтобы остановить «чуму», которая, как паук, уже давно плела здесь свои**



чёрные сети. Но при этом в условиях эбровской интервенции сама Земля (СУЗ) не была готова к приходу Его и других Ведающих.

А теперь давайте обратимся к остальному материалу цитаты. Почему же Белый Волхв не спас своего родного сына Радомира от жестокой смерти? Словами Изидоры постоянно ставится вопрос, до каких пор «темные силы» безнаказанно будут вершить зло. Почему Земля не была готова к приходу Радомира и Ведающих, а волхвы Метэоры не готовы были ей помочь? Ответ сам собой напрашивается и даётся не только в произведениях Николая и Светланы Левашовых, но и в многочисленных материалах **НИИ «ЦУС» и «Русского Научно – Технического Общества» (РНТО).** Но ответ пространственно даётся и в самой цитате: *Когда придёт **правильное время** .*

Так всё-таки, о каком «Правильном времени» постоянно упоминали Север, Белый Волхв и другие волхвы Метэоры? Понятно, что это не «апокалипсис» и «армагеддон», не «конец света», к которым так настойчиво подводили человечество (по плану интервентов ликвидация всех индивидов, не относящихся к 4XX генотипу мозга). Может быть, имеется в виду очередной прилёт на Землю Иерарха Перуна? Но, согласно САВ, по срокам это может произойти только примерно через 150 лет. К тому же по этому поводу не раз высказывался и Николай Левашов, отвечая на вопрос читателей: **«Почему не прилетают светлые иерархи»⁶⁴.**

Но такое **ПРАВИЛЬНОЕ время** уже наступает!

В знаменное событийное время, а именно **2011.04.24**, свершён акт смены **Системной власти окончательно.** Это есть действительно событие вселенского масштаба - ликвидация интервенции на Земле!

С **2013.01.07** истинным состоянием всякого последующего воплощения «Душевной Сущности» стала не «Реинкарнация», как при интервентской Системе Управления, а **ЯВЛЕННОЕ ОБРЯЖЕНИЕ.**

С конца 2012 года в определенных географических районах началось формирование новой Зоны Жизненного Пространства (Управляющий Комплекс Алтай) для последующего бытия интегрируемых в будущее людей. **В России** (с частью Арктики) таковой **процесс энергоинформационной трансляции** будет начинаться с **2013.10.25.** Идет активное **воссоздание истинной СУЗ** (конструкции истинного Планетарного Кластера) и её Мозга. А это значит, что приближается **время ПРАВИ** (Правила, законы Вселенных Разумной ориентации), когда на Земле в полную силу начинают действовать **«Законы**

⁶⁴ <http://www.youtube.com/watch?v=2aH-wqHWIR4>.

Природы» — эволюции живой материи (Н.Левашов) и «Законы Жизни» для Духовных Сущностей (Б.Маков).

Таким образом, начались преобразования во всех конструкциях и состояниях бытия энергий Земли и управления ими, а также совершенствование цивилизационного развития человечества по Разумной ориентации. И мы находимся в начале **Переходного периода** (2012÷2024 годы).

НАСТУПИЛО ВРЕМЯ ПРАВДЫ. ПРАВДЫ, которую БЕЗПОЛЕЗНО УТАИВАТЬ, так как все УЖЕ ПРОИСХОДИТ НА ВАШИХ ГЛАЗАХ.

А наступает это самое правильное время не по мановению волшебной палочки. А в результате специальных подготовительных процессов, описанных в материалах НИИ ЦУС и книгах Николая Левашова. С одной стороны, истинная СУЗ неоднократно и незаметно вмешивалась своей управляющей коррекцией в отдельные эпизоды сложившегося управления бытием энергий в материальном и нематериальном мире, используя несовершенство Систем Контроля интервентов. А с другой стороны, и Светлые Иерархи придумали, как организовать скрытое противодействие «инициативам» интервентов и одновременное попечительское сопровождение СУЗ в таких тяжелейших условиях.

Генератор, блокирующий развитие. (Блокировка от возможных ошибок при развитии в условиях интервентской Системы Управления).

Про неё среди всех публичных авторов упоминал только Николай Левашов. В отличие от него, другие исследователи и писатели могли опираться только на Источник жизни, который упоминался в САВ. А вот сведения о Блокировке Николай Левашов мог получить только на основе тех собственных качеств и свойств, которые соответствовали высочайшему ряду октав энергий и которые открывали доступ для получения подобной информации от СУЗ.

Он отмечал, что: *После катастрофы Атлани (Атлантиды) Светлые Иерархи поместили в недра Мидгард-Земли и генератор, блокирующий проявление возможностей человека до тех пор, пока носитель оных не достигнет уровня эволюционного развития, позволяющего осознавать ответственность за каждое своё деяние. Этому соответствует эволюционное развитие, при котором человек приобретает шесть материальных тел сущности к существующему физическому⁶⁵*

⁶⁵Н.Левашов, «Россия в кривых зеркалах» (т.1),

Т.О. была создана своеобразная система «защиты от дураков», которая не давала возможности развивающемуся человеку использовать возможности генетического потенциала до тех пор, пока носитель этого потенциала **НЕ ДОСТИГАЛ** при гармоничном развитии **ПРОСВЕТЛЕНИЯ ЗНАНИЕМ, ПОНИМАНИЯ ПОСЛЕДСТВИЙ** своих действий и **ОСОЗНАНИЯ ОТВЕТСТВЕННОСТИ** за них. Завершение планетарного цикла эволюции человеком в большой степени гарантирует это. И здесь важно отметить, что действие **Блокирующего Генератора** глушилось в зоне выхода **Источника Жизни**, у которого уровень октав энергий имел значительное превосходство, и именно поэтому его выходы держались в тайне.

В статье Б.В.Макова «О Флоре и Фауне», этот вопрос освещен несколько с иной позиции: «На Земле **не было специальных средств защиты**, как на Фаэтоне. Своими Управляющими и Генерирующими комплексами Земля была способна в так называемом собственном "Конусе движения" (его параметры: основание диаметром, равным диаметру Атмосферы, угол вершины конуса равен 1^0) уничтожить или отвести любой объект, соизмеримый с её массой, для исключения столкновения с ним. Поэтому **при нападении на Землю все её Управляющие и Генерирующие комплексы были выключены**. Добраться интервентам до них было невозможно вследствие высоких октав энергий плит внешнего контура защиты.

Все основные комплексы Системы Управления Земли располагались под плитами. Они сумели сохранить некое количество душевных сущностей прото-Человека с **224 уровнем октавы мозга** (33 864 000, которые частично начинают обретать Явленное Обряжение с началом Переходного Периода, список не предоставляется)».

Это несколько более конкретно объясняет суть проведенных мер. Ведь в результате на Земле остались только сущности, которые имели только уровень развития, достигающий до 224 октавы мозга, что соответствует условиям биологической жизни, но не имеет возможности влиять на материю планеты в целях своего передельного эгоизма, пока не перерастет эти уровни. Эбрами были пленены духовные сущности с октавами Мозга 96 – 124, Мозг которых был переведен еще ниже - в состояние энергий до уровня 31 октавы (попытка упрощения по мозгу, т.к. сами таковым уровнем интервенты не обладали).

С ними и проводились эксперименты по выведению генотипа мозга 4XX, послушного командам Управляющих Серверов эбровской системы.

Точнее, своеобразная **работа в противофазе Блокирующего Генератора и Источника Жизни в спектре до 128 октавы** не позволяла обнаружить

интервентским системам управления и контроля проявления работы обоих «Генераторов».

(Генераторы Источника Жизни РОДной СУ продолжали поддержку, но их проявление было не на всей территории планеты, а только в некоторых регионах, где выход этих энергий проявлялся необычайным ростом растений и открывал в сущностях людей и спящих богов сокрытый силы или наделял согласно их мыслям).

Именно там, где первичные материи создавали искривления пространства территориально (или даже точечно) резонирующими со спектром октав Источника Жизни, там и появлялись т.н. «места силы» (которые имели связи с энергоинформационными решетками), или «выходы Источника Жизни» (которые держались в тайне и охранялись Волхвами). Конечно, были и противоположные, т.н. геопатогенные зоны. Таким образом, была образована своеобразная система, обеспечивающая эволюцию и раскрытие **ГЕНЕТИЧЕСКИХ ВОЗМОЖНОСТЕЙ** (в т.ч. и у «СПЯЩИХ БОГОВ») только при правильном направлении развития сущности.

При этом параллельно решалась и **другая задача: уменьшение существенного эволюционного перекоса между четырьмя расами на Земле**, смешение которых активно подстёгивалось и использовалось для своих экспериментов паразитическими силами. В данный момент не существует ни одной генетически чистой нации или народности. И этот процесс интеграции продолжается. Вот как об этом писал Николай Левашов:

К сожалению, это — единственный вариант, дающий возможность обеспечить смешение генетических качеств без какого-либо существенного зримого внешнего вмешательства.

Таким образом, возвращение всех без исключения переселенцев на Землю с других планет к примитивному уровню не только не является варварством или наказанием за какие-нибудь преступления, но является единственным способом получения желаемого смешения разных генофондов и получения слияния в одном - известных качеств и, возможно, зарождения новых⁶⁶.

(Это смешение было невозможно предотвратить, так как РОДная СУЗ была отключена в местах нахождения серверов, захваченных эбровской системой).

⁶⁶ Н.Левашов, «Сущность и разум», т.2, с.21

Но была и ещё одна важнейшая причина установки **Блокирующего Генератора** после последней мировой катастрофы. Об этом косвенно упоминал Николай Левашов. В своей книге «Россия в кривых зеркалах» (т.2) он отчетливо зафиксировал, что всё-таки Социальным Паразитам — Тёмным Силам (*Эбровской системе?! - А.Я.*) удалось проникнуть на Мидгард-Землю, **установить на Луне Месяц свои генераторы пси-воздействия** и таким образом провести **ПЕРВЫЙ ЭТАП ЗАХВАТА МИДГАРД-ЗЕМЛИ!** Установка блокирующего генератора по Николаю Левашову после последней мировой катастрофы согласуется с информацией из материалов НИИ «ЦУС» (Б.Маков О Флоре и Фауне). Установка произошла в период после уничтожения в 10804 году до н.э. т.н. «Условной "Второй Цивилизации"» (на самом деле это очередной этап цивилизационной интервенции насильственного характера). За этим в течение 200 лет на Землю в короткое время в несколько



"доставок" с Луны были переброшены первые образцы "родных" (лунных) гуманоидов (в их неинерционной энергетической сущности), а также некоторые виды рыб и птиц. После этого, с 10604 года до н.э. начался запуск интервентских программ, связанных с т.н. «Условной "Третьей Цивилизацией"», а в действительности - всё тот же условный, но третий этап свершенной интервенции. И именно в этот период действие Блокирующего генератора было особенно необходимо, т.к. планировалось самое интенсивное

насыщение экспериментальными интервентскими программами, а Система Контроля интервентов к тому же была еще не совершенна. Вот как характеризует этот период Б.Маков (О Флоре и Фауне):

Это был самый пресыщенный экспериментами этап по всем направлениям: от формирования устойчивого интервентского управления во всех направлениях своего собственного цивилизационного развития, до попыток ввода самостоятельно созданных элементов в сфере флоры и фауны (с учетом полученных гуманоидальных фрагментов с Луны).

После захвата, при помощи реинкарнации, насильственным путем задействовали только те Сущности, октава Мозга которых соответствовала

требованиям интервентов для создания качеств, проявленных в действиях людей по обретению некой «избранности». На самом же деле их избранность привела не к росту сознания и разума, а к блокировкам Мозга, искажению истинных знаний и потере самой возможности гармоничного развития Мозга. **Это – генотип, созданный эбрами.**

Именно, **благодаря действию «Блокирующего генератора», а точнее, благодаря отсутствию возможности захватить более развитые сущности, сохраненные СУЗ в пределах октавы 224, было столько неудач у привнесенных интервентских программ "Энергобиогенезиса клетки плоти", а затем программ "Энергоинформационной диалектики развития генотипов мозга".** По этой же причине интервентская Система так и не смогла добраться до понимания тайн 4-го кодона ДНК и других основополагающих знаний, связанных с СУЗ.

Кроме того, следует отметить важный момент: сам факт непоправимой ликвидации основной мощи Эбровских комплексов и систем после взрыва Фазтона в дальнейшем очень серьезно ограничил возможности интервентского воздействия и существенно изменил изначальные программы цивилизационного вмешательства, особенно относительно Земли. Оставшиеся ограниченные возможности (по материалам НИИ ЦУС), особенно по уровню октав энергий (до 128 октавы) определяли недостаточное совершенство, а именно: Система Контроля интервентов была еще не совершенна, по этой причине истинная Система Управления Земли (до 512 октавы) неоднократно и не заметно вмешивалась своей управляющей коррекцией в отдельные эпизоды сложившегося управления бытием энергий в материальном и нематериальном мире. При этом следует отметить, что **Земля**, как и большинство планет в единой **Кластерной Межпланетарной Системе**, изначальна создавалась без технической способности специального защитного и разрушающего характера (возможностями планеты-крепости функционально был наделен только Фазтон). Именно поэтому на Земле столь противоестественно насилие любого рода, в т.ч. и социальное насилие, на котором строился прежний мировой порядок. Единственная возможность естественного разрушающего характера в качестве полной самоликвидации вообще была предусмотрена только в случае необратимого окончательно пленения состояния **Конструкции Атмосферы Земли**. За последние 18 тыс. лет плотность потенциалов частот в истинных октавах энергий (129÷224 октавы) продолжала оставаться без энергетической «подпитки» (Управляющие и Генерирующие комплексы были выключены), приближаясь по планам интервентской программы к нулю к декабрю 2012 года. К этому событию и были приурочены «Конец Света», «Апокалипсис», «Армагеддон» и другие интервентские информационные программы.

Итак, при нападении интервентов СУ Земли не имела, в отличие от Фаэтона, эффективных защитных комплексов. К тому же при нападении на Землю, все её Управляющие и Генерирующие комплексы были выключены, добраться интервентам до них было невозможно вследствие высоких октав энергий плит внешнего контура защиты. Поэтому незаметная для Системы Контроля интервентов установка **Блокирующего генератора** в какой-то мере создавала своеобразную **Систему Защиты и Контроля для родной СУЗ**, которая действовала в спектре октав, соответствующих *приобретению человеком шести материальных тел сущности (дополнительно к существующему физическому)*. Нужно ли дополнительно пояснять, что Блокирующий генератор был по спектру октав (до 128 октавы) адаптирован и системно интегрирован с ИСТОЧНИКОМ ЖИЗНИ (до 512-1024!)?

Таким образом, Блокирующий генератор был установлен в т.ч. и для укрепления родной СУЗ, и именно тогда, когда планировалось начало эбровских экспериментов с использованием гуманоидальных фрагментов с Луны.

Николай Левашов отмечал, что, прежде всего, действие Блокирующего Генератора сказалось на работе мозга:

И не случайно только три, максимум пять процентов от общего числа нейронов мозга нормального человека активны, а остальные девяносто пять — девяносто семь процентов нейронов «спят». И что самое досадное, они «спят» в течение всей жизни человека. Почему природа создала подобную «спящую красавицу» в мозге человека, и какой «принц» и с помощью какого «поцелуя» сможет пробудить эти нейроны от этого летаргического сна?!

А может быть, ещё не время просыпаться этой «спящей красавице» человеческого мозга, может быть, человек не готов к этому пробуждению?! Может быть, сила и возможности спящей части мозга настолько грандиозны и невероятны, что будет лучше для всех: для самого человека и для природы в целом, чтобы этот сон продолжался? Пока продолжался...

Продолжался до тех пор, пока сознание человечества не достигнет определённого уровня зрелости. Духовная незрелость — страшнее ядерной бомбы, и экологическая катастрофа, на грани которой находится планета, наглядное тому подтверждение...

Как неоднократно указывалось в материалах и статьях НИИ ЦУС и РНТО, именно эта *Духовная незрелость* современных ученых, вынужденных **БЫТЬ**

подчиненными только т.н. **Пирамиде Знаний, выстраиваемой последние 500 лет** (вернее - **Пирамида "Лошадиных" Знаний** – формулировка А.М.Хатыбова), не позволяет им выйти за пределы физической материи (инерционных энергий). Они составляют **только 10%** от той материи Вселенной, которая должна находиться в пространстве. Остальные **90%** этой невидимой и неосязаемой никакими физическими приборами материи (первичные материи по Н.Левашову, неинерционные энергии по материалам НИИ «ЦУС»), те самые ученые относят ни к чему иному, как к **тёмной материи** (*dark matter*). В связи с этим хочется напомнить, что в интернете уже давно муссируются слова «настоящего» **академика РАН Велихова Е.П.**, который официально заявил, что современная наука **ничего не знает о так называемой тёмной материи** («*Dark matter*»), которая составляет 90% материи Вселенной!⁶⁷.

Еще больше эта самая **Духовная незрелость** проявляется у современных ученых-генетиков, которые заявили, что уже вплотную подошли к расшифровке генома человека и даже ДНК. При этом в среде генетиков с середины 70-х годов прошлого века **99% всей цепи ДНК считались лишними, мусорными (junk), или избыточным генетическим шлаком**, не несущим никакой полезной информации. Сейчас уже известно более 4000 расстройств, вызванных ошибками при считывании генов, — даже одна неправильная «буква» из трех миллиардов может привести к возникновению того или иного наследственного заболевания. Большинство таких болезней несут с собой тяжкие страдания и раннюю смерть. Многие из подобных ошибок остаются нераспознанными, поскольку затрагивают область ДНК, лишённую генов, то есть генетический «шлак». В последнее время, по мнению большинства биоинформатиков, доля «мусора» в ДНК уменьшена уже до 80%. Почему именно 80% - не объясняется. Наверно, подгоняют под известное **Правило Парето: 20/80**. При такой научной логике и направленности научной мысли будет не удивительно, если 95-97% пассивных нейронов мозга скоро отнесут также к лишнему мусору или избыточному шлаку!

НО! Как отмечал А.М.Хатыбов, **вся информация о структурах и свойствах живых клеток содержится в Мозге, а не в ДНК** (в ДНК - некоторые неполные копии). Кроме того, сами ДНК - это своего рода "конвейер", на котором производится сборка изделий.

В результате на проверку «лже-подложенная» старой Системой **«Пирамида «Лошадиных» Знаний»** по сути, представляет собой на 80-90% «свалку», где в самом ходу для обозначения всего непознанного такие термины, как **«тёмные материи», «мусор», «шлаки»**. Вот почему сейчас так актуален

⁶⁷ <http://www.youtube.com/watch?v=Hz8mf5YZBlg>.

девиз: *«Наша задача не быть «помоешниками», а утилизировать и избавиться от всего ненужного, что может как-то мешать развитию в движении вперед к истине и с истиной».*

И всё-таки Кто же будет тем «принцем», который разбудит «спящую красавицу» в мозге человека, и с помощью какого «поцелуя» он сможет пробудить пассивные нейроны мозга от этого летаргического сна?

«Спящие Короли»

Светлана Левашова в своём про-из-ВЕДении «Откровение» упоминает об известных ей 17-ти **ЗНАЮЩИХ, ушедших в будущее.**

Для чего, по словам Светланы, «человек должен проспать несколько десятков тысяч лет только для того, чтобы **в один день** проснуться для помощи другому?». То есть «Спящие Короли» просыпаются именно в строго необходимый временной момент. А это вполне может быть (и скорее всего!) будет связано с достижением СУЗ и людьми определенного спектра октав, включая 512-тую. (До 2012 года Система Управления последовательно переходила сначала на 224 октаву, затем взял курс на 512-ую. То есть, была снята блокировка интервентской системы, и освобождены от плена незадействованные эбровской системой, но сохраненные 33 864 000 сущностей достигающие 224 октавы мозга.

После того, как в 1995 году все Сущности на планетарных уровнях Мидгард-земли были освобождены от кармы, и желающие были возвращены на свои родные планеты-земли, а взамен пришли новые сущности-добровольцы, на Мидгард-земле стало рождаться значительно больше детей-индиго, как не совсем удачно «окрестили» одарённых паранормальными способностями детей. И буквально сразу на таких детей началась охота, как спецслужб, так и церкви, и различных религиозных сект. И всем им нет дела до детей, до того, что их просто-напросто уродуют, превращая в слепое оружие для своих, очень часто, далеко не благородных целей. (Зеркало моей души-3)

Ученики созданной Николаем Левашовым ментальной школы – это как раз воплотившиеся освобожденные Сущности ментальных уровней планеты. Конечно, наряду с этими сущностями были и сущности более высокого уровня развития, воплощенные в генетику 384 (это не генотип, это код, который определяет принадлежность этих сущностей к кластерной системе СИРИУСА). Они стали учителями ментальной школы, ведя активную деятельность и в состоянии плоти. Именно они стали теми, с кем Н.Левашов трудился по освобождению планеты от интервентов.

При этом для людей наиболее знаковым в предстоящий Переходный период будет **рубеж 224 октавы**, который соответствует по Николаю Левашову *приобретению человеком шести материальных тел сущности (к существующему физическому)*, а по материалам НИИ «ЦУС» и «РНТО» – *максимальному значению октав, недоступных влиянию Старой интервентской системы*.

Плоть с таким уровнем октавы сохраняется очень долго, что



Рис. 1

подтверждается находками, которые тщательно замалчиваются. Среди них Тисульская находка⁶⁸ и спящий маг Яромир.

При этом важно отметить, что все эти тысячелетия и века (пример Эсклармонд, которая упоминается в книге Светланы Левашовой) «Спящие короли (королевы)» вместе со всем человечеством присутствовали на Земле на всех инерционных (в

определенных территориальных наделениях) и неинерционных пространствах (в неограниченных масштабах) и отслеживали в диалектике все нюансы и тонкости т.н. «эволюции цивилизации», основанной на вещном принципе существования. Тем более с **одним из них**, как отмечала в своей книге Светлана Левашова, удалось общаться ментально, когда Николай Левашов восстанавливал его тело после долголетней «спячки». При этом Светлана отмечала, что не всем из них удалось счастливо продержаться до того момента, когда такой же Знающий смог его или её разбудить... Поэтому их необыкновенная жертвенная миссия, сокрытая и невидимая за счет высоких октав, была оправдана именно в условиях пленения Земли интервентскими силами за последние 18 тыс. лет. Они не могли дополнительно рисковать возложенной на них миссией (которая должна быть выполнена в строго назначенное время), проходя заново через систему реинкарнаций, навязанную человечеству интервентами две тысячи лет назад. Чем выше был уровень Сущности, тем сложнее ей было не только развиваться в условиях эбровских экспериментов, но и вообще воплотиться на Земле при существовавшей системе реинкарнации. Вот как об этом пишет Николай Левашов, описывая своё со Светланой воплощение на Земле:

Напомню, что для воплощения в физическом теле, сущность сначала попадает на тот или иной планетарный уровень. И находясь на этом уровне,

⁶⁸ http://paranormal-news.ru/news/tisulskaja_nakhodka_devushka_v_larce/2013-06-20-7124

сущность ожидает зачатия, при котором возникает качественный всплеск, гармоничный с уровнем сущности, и тогда эта сущность воплощается и начинает своё развитие в той генетике, которая соответствует раскрытию её возможностей. В некоторых случаях, чтобы ускорить необходимое слияние необходимых качеств генетики, сами сущности или их «няньки» влияют на судьбы тех или иных людей для того, чтобы их линии жизни пересеклись и стало возможным желаемое воплощение сущности. Как в моём случае, так и в случае со Светланой, было сделано так, что судьбы наших родителей пересеклись, и стало возможно появление и меня, и Светланы. Судьбы наших родителей не только пересеклись в результате этого, но их ещё и готовили для того, чтобы наше рождение стало возможно. Тёмная сторона, которая тоже знала о наших сущностях, делала всё для того, чтобы этого не произошло, вплоть до нашего убийства ещё до рождения. Но, так или иначе, и я, и Светлана появились на Мидгард-Земле и довольно долго даже не знали о том, ради чего и зачем мы оказались вместе на этой планете. Каждый из нас жил своей жизнью, но судьба нас незримо вела к тому моменту, когда наши пути пересеклись в одной точке, что само по себе уже является чудом, если учитывать все обстоятельства и условия, в каких мы оказались после воплощения наших сущностей.

Итак, осуществление миссии «Спящими Королями», по всей видимости, будет особенно необходимо для сопровождения и попечительства тех людей, кто будет интегрирован в новые условия существования Земли с более высокими спектрами октав энергий. Возможно, одной из основных задач «Спящих Королей» и будет являться отключение в строго определенный момент (или поэтапное) Блокирующего генератора. По-видимому, не случайно некоторые из них оказались в состоянии анабиоза примерно в ту же эпоху, когда и появился этот самый Блокирующий генератор.

Но, как известно, на Земле воплощались и другие сущности, которые выполняли миссии иного рода.

Хранители и Лучшие

В материалах Светланы и Николая Левашовых в период захвата Земли (и даже космических пространств) «тёмными» паразитическими силами, если можно так выразиться, выделяются две категории высокого уровня сущностей, у которых в корне отличаются их миссии и, естественно, стратегии по отношению к этим социальным паразитам.

Одни из них не вступают в открытое противоборство, и их миссия и стратегия определяется одним словом - **ХРАНИТЕЛИ**, или точнее - Хранители Знаний. Им наши Великие Предки завещали охранять древние ЗНАНИЯ, и они

не имеют **ПРАВА**, права вмешиваться в «естественный» ход событий. Эти Знания и Веру они передают лишь избранным одаренным, чтобы из них выросли **ВЕДАЮЩИЕ** люди. Они ведут, как правило, сокрытое существование и не вмешиваются в открытое противостояние с паразитической системой даже тогда, когда угрозе пыток и смерти подвергаются их дети и лучшие ученики, как это было с Белым Волхвом и другими Волхвами Метэоры. И с этой тяжёлой ношей они живут долгие годы, *пока не наступит на Земле настоящий день «пробуждения», когда Земля, наконец, станет по-настоящему чистой и мудрой*, и когда эти Знания станут доступны для всех. Но даже из этого круга некоторые продвинутые сущности могут со временем встать на путь пассивного пребывания и догматизма, тормозя позитивные процессы развития. Они обучали людей с искрой дара по книгам, в которых были записаны все заклинания или молитвы. И в результате этого возникла совершенно другая каста жрецов-волхвов, которые **НЕ ПОНИМАЛИ**, что на самом деле происходит во время произнесения заклинания! В таких случаях Николай Левашов характеризовал жрецов-волхвов, как «библиотекарей». Об этом будет пример ниже по тексту: Высшие Волхвы Асгарда-Ирийского **НЕ** смогли даже обнаружить «троянского коня», которого Чёрный Маг прикрепил к малышу, который сам стал впоследствии Высшим Волхвом. Также Николай Левашов упоминал в «Зеркале моей души» (т.2) и про Хранителей Большой Вселенной! Они не могли предотвратить гибели двух Больших Вселенных и решили хотя бы сохранить знания, накопленные миллиардами миллиардов цивилизаций этих Больших Вселенных. Главный Хранитель по имени Силой, как описывал Николай Левашов, в конце концов, покинул безопасный космический оазис и присоединился на Белой Звезде к **Белому Братству**, главной миссией которого было очищение от социальных паразитов всех уровней всего Космоса!

Другие же, наоборот, вступают в открытое противостояние с паразитической системой выполняя роль своеобразных «водителей человечества». Они выполняют, как правило, строго определенную миссию, зачастую жертвуя всем самым дорогим, чтобы спасти других, за исключением своих убеждений, с которыми они пришли в этот мир для преобразования жизни общества и человечества. Из всех используемых слов для характеристики таких сущностей, я выбрал те, которые использует Светлана Левашова – **ЛУЧШИЕ**, а зачастую и, Самые Лучшие.

Мы как-то в обыденной жизни перестали обращать внимание на значение слов, которые используем. А ведь **СВЕТ**лана скорее всего не случайно выбрала для характеристики особого типа сущностей слово **ЛУЧ**шие. Как видно, корень слова – **ЛУЧ**, который одновременно характеризуется как **СВЕТ** и как **наПРАВ**ление. В связи с этим опять же возникает целая череда образов, связанных:

- с познанием, проСВЕЩением (не **вещного** применения, а в смысле сочетания истинного **Света** знаний и его **Вещания** – аналог «Вещий Олег») и РАЗВИТИем (вспоминаем трактовку Н.Левашова);

- с миссией и вектором целей сущности, воплотившейся в нашем мире;

- с пробитием ЛУЧом стены косности, догматизма и невежества;

- с выжиганием лучами системы, основанной на насилии и вещном применении;

- созданием нового **светлого** видения будущего и оСВЕЩение горизонтов и путей дальнейшего развития сущности, наРОДа, ЧЕЛО-ВЕЧЕ-СТВА путем РАЗУМенной ориентации.

И ещё одно сравнение напрашивается: ХРАНИТЕЛИ и ЛУЧШИЕ - это, как долговременная и кратковременная память. И паразиты делали всё возможное, чтобы, искажая миссию ЛУЧШИХ, не допустить более близкой интеграции различных типов энерго-информации для расширения ЗНАНИЙ о Сотворенном мире (долговременной памяти). Вот как об этом писала Светлана:

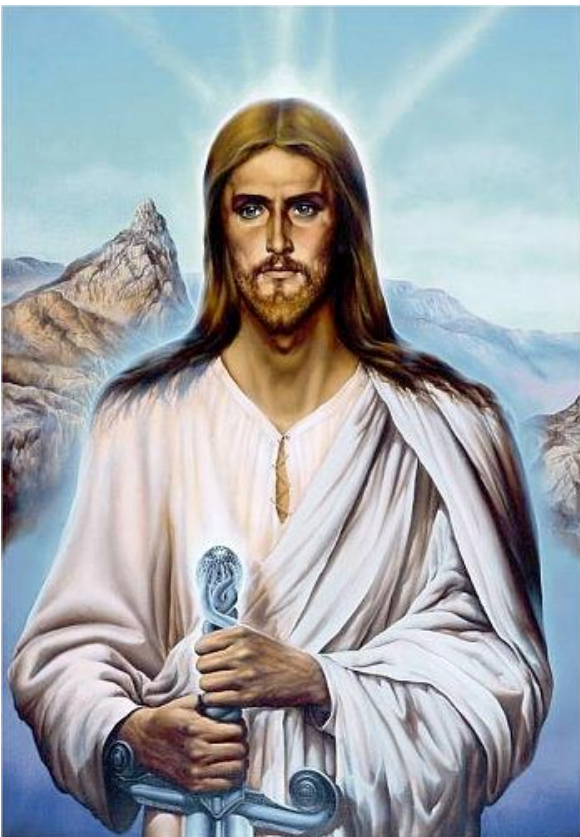

«Думающие Тёмные», время от времени дают человечеству нового Бога, выбирая его всегда из самых лучших, самых светлых и чистых, ... но именно тех, которых обязательно уже нет в Круге Живых. Так как на мёртвого, видишь ли, намного легче «одеть» лживую «историю его Жизни», и пустить её в мир, чтобы несла она человечеству лишь то, что «одобралось» «Думающими Тёмными», заставляя людей окунаться ещё глубже в невежество Ума, пеленая Души их всё сильнее в страх неизбежной смерти, и надевая этим же оковы на их свободную и гордую Жизнь...

Таким образом, ХРАНИТЕЛИ и ЛУЧШИЕ, на мой взгляд, обеспечивали дополнительное попечительское сопровождение Светлых Сил на Земле и во Вселенной. Это сопровождение проявлялось:

- в пассивной форме (наблюдение, анализ и сохранение информации, дифференцированная передача знаний), например, Метэора на Земле или космический оазис с Хранителями Большой Вселенной.

- в активной форме через т.н. «Водителей Человечества», например, Радомир, обладая Силой мысли в масштабах Земли или в масштабах Больших Вселенных, в конце концов, предпочел главенству Хранителей Большой Вселенной – обязанности и полномочия Главного на Белой Звезде - творения Николая и Светланы Левашовых.



Светлана и Николай Левашовы о скрытых программах «тёмных сил» управления мозгом людей.

Начнём сразу с двух примеров из творчества Светланы и Николая Левашовых.

Вот, как описывает Светлана внедрение программ управления мозгом «тёмными силами» не у какого-нибудь рядового участника, а у одного из самых близких подвижников Магдалины, одного из Рыцарей Храма, имеющего высокое посвящение, но, тем не менее, осуществившим предательство:

...никто из Рыцарей Храма не знал, что один из них с самого начала являлся ставленником «тёмных»... правда сам об этом даже не подозревая.

.... он не видел и не чувствовал того, что внедрили когда-то в его мозг «тёмные», выбрав именно его своей беспомощной «жертвой». И вот, когда

нужное для «тёмных» время пришло, «заказ» чётко сработал, несмотря на чувства или убеждения захваченного человека.

Иногда «тёмные» находят что-то такое, чего у намеченной жертвы просто не существует. И она, эта жертва, честно живёт до поры до времени, пока не срабатывает внедрённая в неё гадость, и пока человек не

становится послушной куклой в руках «Думающих Тёмных». И даже тогда, когда внедрение срabатывает, бедная «жертва» не имеет о случившемся ни малейшего понимания...

Он так и умер, веря, что прожил хорошую и добрую жизнь. И никогда не сумел понять, за что его друзья отвернулись от него, и за что он был изгнан ими из Окситании. Как бы они ни старались ему это объяснить...

Но в этом примере с Рыцарем Храма есть ещё и другая сторона. Хорошо заметно, как удачно использовался момент для внедрения плановой религиозной программы **«Не сопротивления злу насилем»**, что в конце концов было использовано интервентами для установления **Миропорядка, основанного на насилии:**

*По великолепно рассчитанному «святыми отцами» плану, в день, когда должна была погибнуть Магдалина, предавшему её рыцарю в руки было вручено от посланника церкви письмо, якобы написанное самой Магдалиной. В этом злосчастном «послании» Магдалина «заклинала» **первых Рыцарей Храма** (своих самых близких друзей) **никогда не пользоваться более оружием** (даже при защите!), **так же, как и никаким другим, известным им способом, который мог бы отнять чью-то чужую жизнь. Иначе, – говорилось в письме, – при непослушании, Рыцари Храма потеряют Ключ Богов..., так как окажутся его недостойными.***

В результате страшного предательства (с помощью церкви) одного из близких друзей, уже после жестокой гибели Магдалины (1094 год), это событие постепенно преобразило Катар, **превратив сильных и гордых воинов в беззащитных и беспомощных..** Сделав, как отмечала Светлана, Империю Солнца и Света легко ранимой и доступной.

На этом примере достаточно хорошо видно, как «тёмные силы» (эбровские интервенты) осуществляли программирование мозга отдельного человека и «вписывали» это в общие программы управления обществом.

А вот пример из книги «Зеркало моей души», т.2 Николая Левашова, связанный с **крушением в 1530 году Асгарда-Ирийского**, имевшего **ПЯТЬ КРУГОВ СИЛОВОЙ ЗАЩИТЫ**, через которую никто не мог пройти с агрессивными замыслами, даже один человек, а не то, что армия врагов. И более ста тысяч лет эта защита действовала безотказно, пока... не была деактивирована непосредственно перед нападением кочевников-джунгар. А случилось это, как отмечал Николай Левашов, из-за того, что один из двенадцати высших волхвов Асгарда-Ирийского был носителем **«троянского коня»**. Был носителем, и сам не знал об этом, только когда наступил **нужный**

момент, те, кто этого «тroyанского коня» заложили в него, активизировали его, и... **силовая защита Асгарда-Ирийского была выключена!** Сам волхв-носитель этого «тroyанского коня» никакого отношения непосредственно к этому не имел, и поэтому совершенно не виновен в трагедии, несмотря на то, что это именно он невольно стал виновником случившегося. А причиной этому была, как отмечал Николай Левашов, программа, заложенная ему в детском возрасте во время пленения одним из Высших Чёрных Магов. Причем эта процедура была не единична, а проводилась со всеми захваченными в плен детьми, которые потом по «счастливой» случайности (а скорее всего, запрограммировано) были отбиты из плена Витязями. Причём «тroyанского коня» закладывали на те уровни, о которых не знали не то что захваченные в плен малыши, но и Высшие Волхвы Асгарда-Ирийского. Обратите ещё раз внимание, что эти события как раз происходили тогда, когда начали осуществляться **500-летние программы**, которых мы упоминали в разделе 2.

Начало массовой установки программ «тroyанских коней», по сути, и есть начало формирования Эбровской Системой Управления 500 лет назад электромагнитной решетки - паутины, имевшей принципиальное значение для развития и существования человечества и всего живого на Земле вплоть до момента смены Системной Власти.



Используя эту решетку, начали формировать «Пирамиду Знаний», давать информацию (в т.ч., пророческую, как у Нострадамуса), снимать ее, изменять структуру жизни по соответствующей программе, в том числе - вещного применения и социального насилия). **Под паутину впоследствии создавался и мозг, который мог «снимать» и обрабатывать ту часть информации, которая необходима именно Системе Управления данной структурой.**

А ещё этот пример очень показателен и с ещё одной стороны.

И Николай Левашов на этом сделал особый акцент:

Ведь самое интересное в этом то, что никто из Высших Волхвов НЕ СМОГ даже обнаружить наличие «троянского коня»! Вот, что случается, когда знания перестают быть живыми, а превращаются в догму даже из самых лучших побуждений и в силу кажущейся необходимости.

Насколько это актуально именно сейчас, когда определенные заинтересованные стороны пытаются те **уникальные знания, которые привнес в нашу жизнь Николай Левашов, превратить в очередную догму** (пусть даже из самых лучших побуждений и в силу кажущейся необходимости, а не откровенного невежества). Они стараются изолировать и противопоставить друг другу **Н. Левашова, А. Хатыбова, Н. Морозова** – этих выдающихся ученых и исследователей РУСИ. Как отмечал **Борис Маков**, «**Николаю Левашову было предопределено раскрыть одно из 12 направлений об иной истине “Сотворенного Мира”**». Он с этой задачей справился блестяще, и тем заслужил почитание нынешних людей. Это главное».

К чести Николая Викторовича, при всей грандиозности рассмотренных им проблем Мироздания, в своих выступлениях и книгах он всегда мог признать некоторые ошибки и упущения. Вот, например, как он давал в таких случаях критическую оценку в своей книге «Зеркало моей души»:

...опираясь на «научный» метод, я в некоторых местах этой книги делал несколько поспешные выводы, которые были не совсем правильными. Вместо того чтобы проверить всё досконально самому, своими собственными методами, я доверился выводам других.

Поэтому целостное (холистическое) понимание иной истины «Сотворенного Мира», можно, в конце концов, получить, только углубляясь во всё новые и новые гРАни и наПРАВления познания, которые исходят и транслируются от возрождающейся СУЗ, на чём и делают **основной акцент материалы НИИ «ЦУС» и «РНТО»**. Рассмотренные нами два примера из творчества Светланы и Николая Левашовых как раз очень созвучны с этими материалами и являются их неотъемлемой частью.

Можно добавлять всё новые и новые примеры о тамплиерах и мальтийских рыцарях или о том, как Светлые Иерархи превращались в Темных. Но суть всё равно остаётся в том, **что за последние тысячелетия человечество находилось под внешним управлением «темных сил»** (интервентских систем управления), осуществляющих свои программы через Мозг. И даже высокая степень развития Рыцарей Храма, Высших Волхвов, представителей альфа-

генетики (мальтийских рыцарей) или даже самих Иерархов не была гарантией и непробиваемой защитой от воздействия этих программ. Нужно ли после этого подробно уточнять, какому воздействию подвергалось основное население Земли в результате осуществления программ «Развития Генотипов мозга».

Об этом написано много и достаточно подробно. Николай Левашов в отличие от Александра Хатыбова, **не касался самой физики протекания процессов интервентских программ «Развития Генотипов мозга»**. Эта информация в своё время имела закрытый характер и была рассчитана на т.н. круг «ученых» людей. Материалы Николая Левашова **из этой области имели цель публичной информационной трансляции, понятной для основной массы населения**. Поэтому он и оперировал такими понятиями, как «троянский конь», «силовая защита» и др...

Но главная суть в том, что оба выдающихся учёных, и **Н. Левашов, и А.Хатыбов** были едины в конечной цели этих самых программ управления мозгом людей – это угроза превращения массы людей в биороботов, что всё больше и больше находит подтверждения в нашей жизни.

Кстати, *«Все роботы 4хх имеют опорную частоту (при построении биоструктур) 61 октавы. Если её снять, роботы исчезнут (аннигиляция плоти тела)»*. Б.Маков. «Основные функции слоёв атмосферы»

1-18 (3). КАКАЯ РОЛЬ В УСТАНОВЛЕНИИ СОЦИАЛЬНОЙ СИСТЕМЫ НАСИЛИЯ ОТВЕДЕНА «ТАТАРО-МОНГОЛЬСКОМУ ИГУ»?

3. Почему Батый так стремился к «последнему морю»?

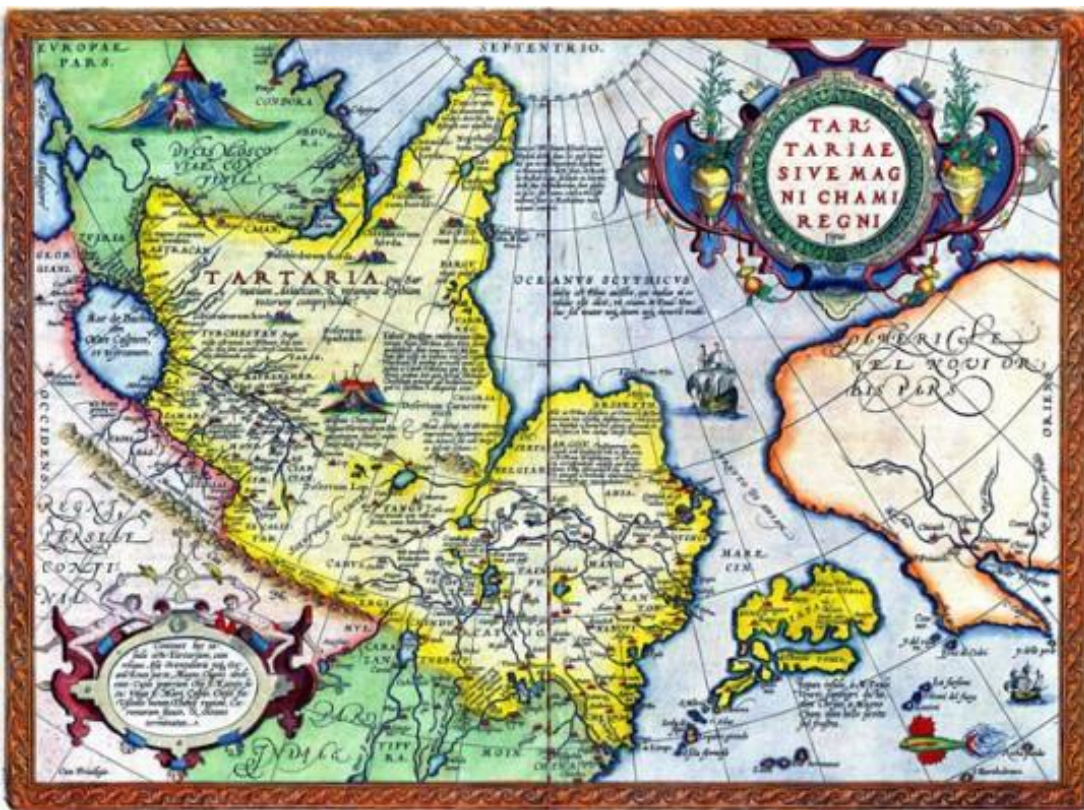

Начнём со свежих новостей:

Из нового учебника истории исчезнет татаро-монгольское иго.

На сайте «**Российского исторического общества**» (РИО) появился документ, который может серьезно изменить преподавание истории в школах. Проект единого учебника истории, при всей своей политкорректности, вызвал бурю неполиткорректных эмоций.

На всеобщее обозрение выставлен так называемый историко-культурный стандарт, на основе которого напишут новый единый учебник истории страны. Согласно замыслу, он должен рассказывать о наиболее значимых событиях — от древней Руси до наших дней.

О татаро-монгольском иге предлагают забыть. В новом едином учебнике истории, скорее всего, не будет такого термина. Вместо него появится более длинный — **«система зависимости русских земель от ордынских ханов»**. От привычного «татаро-монгольского ига» настоятельно предлагали отказаться историки Татарстана и лично вице-президент Академии наук Рафаэль Хакимов. Тот заявил, что в **Казани «Золотая Орда считается империей, а Чингисхан не завоевателем, а реформатором»**, и с этим надо как-то считаться.

Вошли в положение. Отныне это не иго, а **«система зависимости русских земель от ордынских ханов»**. Что действительно выглядит **бархатно и политкорректно**, хотя многие жители Руси XIII века, наверное, были бы изумлены и матерно не согласны.

А не досуг было бы Рафаэлю Хакимову и другим академическим ученым обратиться к конкретным источникам?

Название «Золотая Орда», как указывается в Википедии и других источниках, **«впервые было употреблено на Руси в 1566 году»⁶⁹ в историко-публицистическом сочинении «Казанская история»,** когда самого государства уже не существовало. До этого времени во всех русских источниках слово **«Орда»** использовалось без прилагательного «золотая». С XIX века термин прочно закрепился в историографии и используется для обозначения улуса Джучи в целом, либо (в зависимости от контекста) его западной части со столицей в Сарае»⁷⁰.

Странно как-то получается: **задним числом в несколько веков обозначается название огромного государства!** Но всё встаёт четко на места, если обратиться к славяно-арийским источникам, по которым орды джунгаров (**желтая орда** из районов северо-западного Китая) вторглись в Сибирь и Южный Урал, уничтожили до основания древнюю столицу Славяно-Арийской империи **Асгард-Ирийский в 1530 году** и продвинулись значительно на запад вплоть до Волги.

⁶⁹ [1566 год](#)

⁷⁰ [«Золотая Орда»](#)

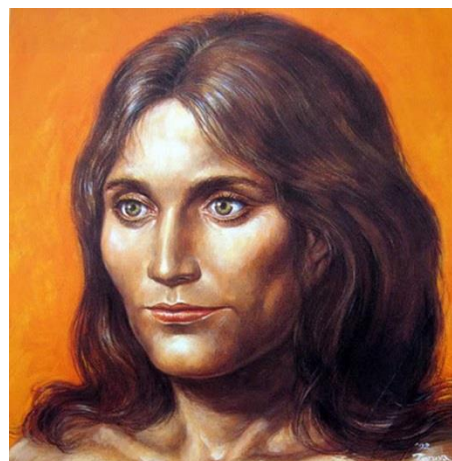

Не случайно же у Миллера в сочинениях упоминаются белые калмыки и **желтые** калмыки (которые происходили как раз из джунгар). А затем эту «желтую» орду переименовали в «золотую» из-за **желто-золотых** шатров. И только после этого в **1566** году впервые употреблено название **«Золотая Орда»**. А теперь попробуйте ответить на вопрос: **какое вообще отношение к «Золотой орде» спустя 300 лет имеет Батый (Бату), который возглавлял улус Джучи (а он, якобы, и есть «Золотая Орда», и тем более Чингиз-хан?)**

И всё-таки имеет, но в другом смысле, связанном с попыткой его очернения.



Давайте обратим внимание на Лик внука хана Темира, синеглазого светлорыжебородого киргиза, турка, монгала и этнического русича Белого Царя Батыя:

Киргиза - как принадлежавшего к славяно-арийскому воинскому сословию скотоводов; Турка - как горца; Монгала - как из Рода выходцев со скита Монгал на Тартаре; и белого человека по крови. Царь Батый чеканил свои монеты со Знаком Трезубца - геральдика монгальскаго Рода Темира, как - и у Знака Рода Рюриков, как и у герба Украины сегодня.

Бюст Хана Батыя в Турции, г. Sogut

Даты 1227-1502 обозначают период существования Орды, окончившийся при захвате власти в Персии семитами из сефидов. И так, Орда, к которой имел отношение Батый просуществовала **до 1502 года**. А «Золотая Орда», основание которой пытаются приписать Батыю в источниках, появляется **только в 1566 году**.

Какие делаем выводы?

Появление на авансцене новой истории «Золотой орды» - это начало **проекта по энергоинформационной трансляции** в рамках Пирамиды Знаний (той самой 500-летней – после 1502 года и 1530 года, когда уничтожили Асгард-Ирийский) **по искажению ведического мировоззрения**, которое постоянно генерировалось из истотных районов Сибири и Дальнего Востока (то самое сокрытое вмешательство СУЗ).

В мировоззренческой основе «Золотой орды» уже были мусульманство, христианство и язычество (шаманизм). Хана Батыея, как, якобы, «основателя» этой «империи», а затем и его сыновей, стали изображать «безбожниками», мечущимися между этими тремя культурами. Хотя ведическое воспитание и так предусматривало уважение к чужой вере.

В связи с этим очень интересно, проявит ли, наконец-то Российское историческое общество **бархатность и политкорректность** к трактовке личности самого Батыея (Бату), сделанную самим М.В.Ломоносовым. Вот небольшой документ, который называется «План Русской истории» (1751 год) Михайло Ломоносова, который я взял из сборника «Записки по русской истории», изданного в 2011 году к его 300-летию (скобки в тексте специально не убрал, как это приведено в тексте) :

план РУССКОЙ истории

I

Прежде сомнительные времена

Период 1. От Рурика до смерти Владимировой.

-----2. От смерти Владимировой до Батыея.

-----3. От Батыея до царя Иоанна Васильевича].

-----4. От царя Ивана В[асильевича] до Петра Вел[икого].

-----5. От Пе[тра] В[еликого] до Е[лизаветы] П[етровны].

II

1. Век древний до Рурика.

2. Век от начала Рурикова владения до смерти к[нязя] Владимира.

3. Век от смерти князя Владимира до Батя.

4. От Батя до начала царства царя Ио[анна] В[асильевича].

5. От нач[ала] цар[ства] царя Ио[анна] В[асильевича] до смерти царя Феод[ора] Алексеевича.

М.В.Ломоносов «Записки по русской истории», с.384 (Москва, Эксмо, 2011г.)



Рис. 1

Итак, **Батый** у **Ломоносова** здесь упоминается, как **один из знаковых правителей** (самодержцев) **России**, и ни о каком татаро-монгольском иге также нет речи, как и о «Золотой орде», которую якобы основал Батый. Могу представить, сколько после этого появится **знатоков, которые будут готовы прокомментировать, что именно имел в виду Ломоносов в этом плане.** Вот и авторы сборника в Примечаниях к «Плану русской истории» на с.406, ссылаясь на Билярского, попытались несколько отредактировать этот документ на основе того факта, что при сдаче рукописи в канцелярию Академии наук в 1763 году Ломоносов якобы внес изменения в периодизацию 3 и 4 частей. Но, во-первых, что помешало авторам сборника привести доподлинно эти исправления в документах. А, во-вторых, 1763 год – это уже правление Екатерины II, которая как раз и начала «заказывать» историкам, в каком направлении нужно двигаться. А сам труд Ломоносова «Древняя российская история» увидела свет только после его смерти (1765), когда Миллер «откорректировал» её соответствующим образом и сдал в печать в 1766 году.

А вот результаты исследований замечательного учёного Валерия Алексеевича Чудинова, доктора философских наук, профессора, председателя Комиссии РАН по культуре древней и средневековой Руси, директора Института древнеславянской письменности и

древнеевропейской цивилизации, которые он разместил на своем сайте в статье [«Являлся ли хан Батый князем Ярославом?»](#):



Рис. 5

Однако все три изображения говорят об одном: **Ярослав Всеволодович и был Батей, или Бату, эмиром Руси, москвичом, суздальцем и владимирцем. Иными словами, предположение НХ, высказанное ими из анализов текстов, подтвердилось и эпиграфически по самым строгим критериям.** Замечу, что никакой симпатии к НХ на стадии проверки я не испытывал, и стремился скорее опровергнуть данное предположение, чем подтвердить его.

Одновременно подтвердилось и наше утверждение, высказанное еще при анализе миниатюр из Радзивилловской летописи: средневековые изображения, в отличие от текстов, не редактировались, и потому сохранили ряд важных для нас пояснений. Именно это свойство гравюр, миниатюр, иллюстраций и икон позволяет производить независимую от текстов эпиграфическую экспертизу. В данном случае, нам было важно найти подписи персонажа как **Ярослава и Бату НА ОДНОМ ИЗОБРАЖЕНИИ**⁷¹.

Так откуда всё-таки взялась история про «татаро-монгольское иго», начало которого неразрывно связывалось с личностью Батя. Уже довольно давно ни для кого не является секретом то, что это было придумано для того, чтобы скрыть последствия от **насильственного «крещения» Киевской Руси**, в процессе которого было уничтожено $\frac{3}{4}$ населения. Вот наиболее известная ссылка:

В процессе «крещения» за 12 лет насильственной христианизации было уничтожено, за редким исключением, практически всё взрослое население Киевской Руси. Потому что навязать такое «учение» можно было только неразумным детям, которые, в силу своей молодости, ещё не могли понимать, что такая религия обращала их в рабов и в физическом, и духовном смысле этого слова. Всех же, кто отказывался принимать новую «веру» –

⁷¹ <http://chudinov.ru/iarislav/2/>

убивали. Это подтверждают дошедшие до нас факты. Если до «крещения» на территории Киевской Руси было 300 городов и проживало 12 миллионов жителей, то после «крещения» **осталось только 30 городов и 3 миллиона населения! 270 городов были разрушены! 9 миллионов людей было убито!**

(Дий Владимир, «Русь православная до принятия христианства и после»).

Два примечания, которые необходимо сделать после этой цитаты:

Христианство, как оформившаяся религия с таким названием, отмечал Николай Левашов, появилось только в начале 12 века, **а до этого была т.н. греческая вера, связанная с культом Дионисия.** Поэтому Киевскую Русь крестили в то время греческой верой.

А Николай Морозов в своей книге «Христос» вообще отмечал, что христиане, на самом деле, существовали ещё до самого «Иисуса Христа»:

«Христос (χρῑστός) значит просто: помазанный, посвященный, а в специальном древнем смысле: посвященный в тайны оккультных знаний. Христами назывались и тогда, и в предшествовавшие столетия не только «палестинский учитель», а все люди, посвященные в тайны тогдашних наук после специального вступительного обряда помазания их священным маслом. Отсюда вполне естественно вытекает, что и христианские (т.е. в переводе на русский язык всякие посвященнические, или священнические) секты, безусловно, существовали и в предшествовавшие евангельскому «спасателю» столетия, как это видно и из еврейской Библии.»



Рис. 3

То есть в случае о христианизации Киевской Руси можно говорить о трансляции греческого варианта оккультных знаний.

Кстати, Греко-Кефальная правоВерная церковь (ныне РПЦ) стала называться правоСлавной только с 1945-го года⁷².

⁷² <http://rnto.livejournal.com/254906.html>

До этого были попытки и других подобных вариантов трансляций от религиозных сект, например, ещё задолго до этого **арианство**, которое не прижилось среди ведического мировоззрения в Славяно-Арийской Империи.

Поэтому, несмотря на то, что практически всё взрослое население Киевской Руси было уничтожено «святыми» крестителями, ведическая традиция не исчезла. На землях Киевской Руси установилось, так называемое, двоеверие. Большая часть населения чисто формально признавала навязанную религию рабов, а сама продолжала жить по ведической традиции, правда, не выставляя это напоказ. И это явление наблюдалось не только в народных массах, но и среди части правящей элиты.

Но ведическая Славяно-Арийская Империя не могла спокойно смотреть на происки своих врагов, которые уничтожили три четверти населения Киевской Руси. Только ответные действия Славяно-Арийской Империи были не немедленными, в силу того, что армия Славяно-Арийской Империи была занята конфликтами на своих дальневосточных границах. Дальний Восток уже давно был «горячей точкой» ведической империи. Очень редко в подтверждение этих суждений о событиях на Дальнем Востоке приводятся конкретные подтверждающие факты. Но вот один из них, взятый из **КНИГИ БИТВ** Михаила Аверина, представлен ниже. Я намеренно не взялся интерпретировать эти события и оставил всё как есть у автора, чтобы читатель сам воспринял материал в меру своей подготовленности и способности отойти от закостеневших иллюзий академических трудов.

Весна 1211 года – битва у хребта Ехулин

В 12 веке на севере Китая возникла Чжурчженская империя Цзинь. Чжурчжени на китайском наречии означает «подвластные журам, под властью журав». Журы – это русские рода Журавлей. Чжурчженская империя была создана русскими родами, объединившими соседствующие племенные образования, восстанавливая на подвластных землях часть русской Державы. Однако, вскоре жураские правители попали под влияние врагов Руси, контролирующих китайцев, и стали способствовать укреплению китайской культуры на своей территории в противовес собственной, стали генетически растворять подвластных русов среди инородных китайских племен. Это произошло во многом оттого, что самих русов в сравнении с соседними народностями было немного и положение быстро стало критическим. Большинство из них покинули отступное государство. Переродившаяся империя стала угрожать Сибирской Руси.

Для предотвращения западной агрессии, возвращения отторгнутых земель и возрождения на них Ведического мировоззрения в противовес

религиям «Запада» русскими Волхвами был наставлен человек из среды скифских родов, перед которым была поставлена грандиозная задача. Этим человеком и был тот, кто известен многим как Чингисхан (Тимчак)*. После удара по тангутам и принуждения их к миру, Тимчак обращает свои рати против отступной империи Цзинь. После потери крепости, известной, как У-ша, а также ряда северных городов-крепостей, Цзинь в ответ на продвижение русов сосредотачивает основные силы у хребта Ехулин возле Великой Стены, прикрывая проход вглубь страны и готовясь дать отпор. Были стянуты огромные силы со всех концов империи, и разноплеменное войско чжурчженей насчитывало до 300 тысяч воинов, среди которых большинство составляли китайцы и корейцы.

100-тысячное русское войско под руководством Тимчака, предназначенное для возвращения огромных земель, преодолев Великую Стену, обрушилось на вражескую армию. Русская конница смела ряды цзиньцев, чьи воины были преимущественно пехотинцами. Оказывая сопротивление, огромная вражеская армия в конце концов не выдержала натиска и обратилась в бегство, перешедшее в катастрофу. Русская конница 29 преследовала бежавших воинов. «Пошло такое истребление, что кости трещали, словно сухие сучья», как написано в летописях.

Погибла вся предательская знать, участвующая в сражении, воины были либо истреблены, либо рассеяны. 300-тысячная армия Цзинь перестала существовать. Окружающие место битвы области стали свободными, дорога к срединной столице империи была открыта, русы-кидане подняли восстание и перешли на сторону братьев по крови. Потери войск Тимчака были незначительны⁷³.

Наша академическая наука продолжает замалчивать это сражение, и скорее всего, неспроста. Даже в Википедии про него почти ничего нет. В 2009 году была издана (ЭСМО) книга «Великие сражения Востока» (ред. Светлов Р.В.). Так там этому самому крупному сражению средневековья отведен всего один абзац из 400 страниц текста. Вообще в нашей академической науке принято замалчивать именно самые крупные сражения средневековья, в т.ч. на территории нашей страны, как это происходит, например, с Молодинской Битвой (1572г.)⁷⁴.

⁷³ kartashov-r.ya.ru/replies.xml?item_no=1426

⁷⁴ http://www.razved.ca/index.php?id=index&tide_show_news&category=xpohonporecc&news_current=-bitva1572&page_number=1

Остаётся только хорошенько проЕХУЛИНить наших исТОРиков, которые забывают включать в учебники самое грандиозное и масштабное о нашем прошлом!

И тогда вместо истории появится наше МОЛОДИНСКОЕ прошлое и БУДУЩЕЕ.

Итак, давайте вспомним, были ли сражения такого масштаба на территории Европы и Азии вплоть до 1-й Мировой войны, чтобы в них участвовало **400 тыс. человек**, а возможно и полмиллиона (по некоторым источникам цзиньское войско составляло до 400 тыс.)? Таких примеров не найти. Даже более близкие к нашему времени на 500 лет битвы при Бородино и Ватерлоо по общей сумме участников едва дотягивают до Ехулинского. Это как раз и является веским подтверждением того, что события на дальневосточных границах были гораздо масштабнее, чем на западе и оттягивали значительные силы Славяно-Арийской Империи. А ведь помимо Чжурчженского было ещё два фронта. Вот как об этом писал Лев Гумилёв:

Вторым по значению был юго–западный фронт, где в 1219 г. монголы вели войну с мусульманами. Там они держали постоянно действующий корпус численностью от 30 до 60 тыс. всадников против туркмен-сельджуков. Северо-западный (восточноевропейский) фронт стоял на третьем месте, причем основным объектом ярости Монголов были не русские, а половцы, союзные с русскими князьями. Кроме того, монголы были вынуждены то и дело совершать отдельные походы то в Тибет, то в Сибирь, то против камских болгар, то на мордву. Монголы нигде не могли иметь численного перевеса, а равно и перевеса в технике, потому что своего производства железа у них не было» (Л. Н. Гумилев «Древняя Русь и Великая степь»).

И поэтому ответные действия на западных рубежах были отнесены на некоторое время, но они последовали. Эти ответные действия ведической империи на происки социальных паразитов вошли в современную интерпретацию событий в искажённом виде под названием монголо-татарского нашествия орд хана Батыя на Киевскую Русь. **Вот как комментировал эти события Николай Левашов:**

*Но «странным» образом умалчивалась информация о том, что **ВОСЕМЬДЕСЯТ ПРОЦЕНТОВ** этих орд были русскими казаками, которые и были основной профессиональной военной силой ведической славяно-арийской империи. Таким образом, только к лету 6732 от С.М.З.Х. (1223 год) на реке Калке появились войска ведической империи. И объединённое войско половцев и русских князей было полностью разбито. Так нам вбивали на уроках истории, и никто не мог объяснить толком, почему русские князья дрались с «врагами»*

так вяло, а многие из них переходили даже на сторону «монголов» (слово МОГОЛ имеет греческий корень и означает ВЕЛИКИЙ).

Всё это объясняется разобщённостью русских князей, тем, что они ослабили русскую землю междоусобицей! Вроде бы всё логично, но... странно получается, князь Светослав только со своей дружиной практически поставил на колени Ромею (Византийскую империю) и только из-за тонкой дипломатической игры, в которой он был не силен, не довёл дело до конца. А тут многие князья имели дружины не менее многочисленные и не менее опытные, но, тем не менее, бесславно потерпели поражение в первом же сражении. И хотя основные военные действия начнутся только через четырнадцать лет, ситуация не изменилась. (РКЗ, ч.2, с.12)

НО! Было бы неправильно период правления Батыя рассматривать только в ракурсе возмездия за насильственное «крещение» Киевской Руси. Необходим более широкий контекст. Как известно, у хана Батыя (Правителя Руси по Ломоносову) ещё была внешняя задача: **возвратить под крыло ведической империи западноевропейские провинции-государства (Дойти до последнего моря!)** И эта задача имела не просто территориальную, а уже геополитическую, выражаясь современным языком, окраску. В корне этой задачи проблемы духовного плана. А рассматривать их, на мой взгляд, необходимо с точки зрения соотношения философских категорий «**Вера**» и «**Знания**», которые около ста лет назад выделил в единую систему диалектики замечательный русский учёный **Николай Морозов**⁷⁵.

И начинать нужно с материалов, которые Николай Морозов проанализировал в своей **книге «Христос»**. А именно с одного исключительно талантливого ученого, который был, как и все ученые того отдаленного периода, одновременно и астрологом, и алхимиком, и врачом, и магом, т.е. **обладал всеми тайнами тогдашних оккультных наук**. Его звали **Иёшуа (по-русски Иисус)**, что в переводе с древнесирийского языка значит — спасатель. (У Светланы Левашовой в «Откровении» также упоминается жизнь **иудейского пророка Джошуа (Joshua)**). Время жизни его определялось до сих пор недостаточно точно. Он проповедывал идеи, приобретшие ему много врагов среди ученых старого поколения и несколько горячих сторонников, из которых один, самый юный и одаренный духовно, назывался Иоанном или Ионой, а другой, старший, - Симоном по-еврейски, а по-гречески будто бы Петром. Первый, по-видимому, происходивший из интеллигентной семьи, стал потом очень образованным человеком, так как написал высокохудожественный по тому времени, Апокалипсис. Второй же был менее одарен духовно, но зато очень энергичен и сделался потом выдающимся практическим организатором.

⁷⁵ [«Вера и Знание»](#)

Идейные враги «спасателя» отличались, как и все застывшие и окаменевшие в раз усвоенных понятиях рутинеры, нетерпимостью и ненавистью ко всему, не входящему в узкие рамки их понимания, и изрекли ему смертный приговор. Николай Морозов на основе греческого варианта Евангелия доказал, что казнь была осуществлена через **столбование** (попросту посадили на кол с опорой рук на горизонтальную перекладину, чтобы сползание тела на кол было как можно медленнее), и представил астрономические расчеты, по которым эта **казнь евангельского «спасателя» была 20 марта 368 года**, снятие со столба после лунного затмения было через сутки, утром 21 марта, а **«воскресение» было перед рассветом 22 марта 368 года**. Также Морозов дополнительно объясняет, что эта дата была даже после всем известного **Никейского собора, в 325 году**, где уже активно начали противостоять друг с другом (в т.ч., как известно, и с битьем по морде) две **христианские секты, ариане и николаиты**. И первый византийский император Константин Великий, сделавший николаитство государственным учением, и за то и был причислен православными церквями к лику их святых. Ещё раз отметим, что, по Морозову, **христиане существовали ещё до самого «Иисуса Христа»**, так как **«Христос» означало в специальном древнем смысле: посвященный в тайны оккультных знаний**.

И здесь опять же будет очень уместно напомнить, что **официальная дата казни Иисуса 33 год н.э. не подтверждается даже близко никакими астрономическими расчетами так же, как и дата его рождения искусственно была подогнана под 0 год н.э.**

На самом деле, как постоянно отмечается в материалах НИИ «ЦУС», с **0 года (09 мая!) н.э. начала вводиться программа, в народе известная под названием «Христос»** (перевод на религиозно-конфессиональную методологию обеспечения управляющих состояний в сфере власти, т.е. религия приобрела главную управляющую нагрузку), и были введены частоты обеспечения процесса **реинкарнации** (отработанная матрица не выбрасывается, а передаётся следующей рубашке. **Отсюда – символика мамы с младенцем**)⁷⁶.

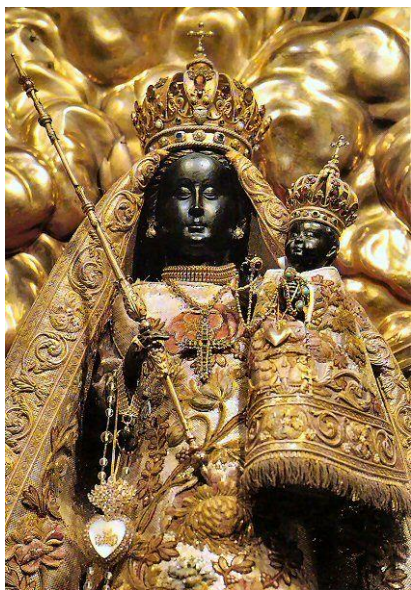

Кроме того, с этого времени начался и процесс внедрения специфического состояния управления в организации бытия людей – **«сила денег»**, как окончательно сформированная **управленческая**

⁷⁶ <http://www.liveinternet.ru/users/2979159/post95056305/>

программа (ритуально символизировано распятием И.Христа).

Но продолжим рассмотрение этой животрепещущей темы с важнейших материалов об истинном происхождении существующей формы христианства, которые человечество узнало благодаря Светлане Левашовой из её замечательной книги «Откровение»: Правды о РАДОМИРЕ–Христе, распятом в 1086г. в Константинополе, о его жене МАГДАЛИНЕ, которую убили в 1094г., правду о катарах Окситании - последователях учения Радомира. И вот



историю жизни пророка Джошуа (ученого-окультиста Иёшуа по Морозову), хитро «переплели» с историей жизни Радомира, уничтожив настоящие жизнеописания и подложив фальшивые, дабы наивные людские умы поверили в такую «историю». После смерти Радомира и Магдалины, всю их светлую и печальную жизнь оплели бессовестной ложью, перенося эту ложь также и на потомков этой удивительной, мужественной семьи... На них «одели» **ЧУЖУЮ ВЕРУ**. Их чистые образы **окружили жизнями ЧУЖИХ ЛЮДЕЙ**, которые тогда уже давно не жили... В их уста вложили **СЛОВА**, которых они **НИКОГДА НЕ ПРОИЗНОСИЛИ...** Их сделали **ОТВЕТСТВЕННЫМИ ЗА ПРЕСТУПЛЕНИЯ**, которые **СОВЕРШАЛА И СОВЕРШАЕТ ЧУЖАЯ ВЕРА**, самая лживая и преступная, существовавшая когда-либо на Земле... (из слов одного из ключевых героев книги Волхва Севера)⁷⁷.

Вот как весь этот контекст описывал Николай Левашов:

*«До появления на исторической арене Радомира (Иисуса Христа) — носителя ведических традиций — царствующий в то время в Европе со времён Константина I Великого **КУЛЬТ ДИОНИСИЯ** полностью себя **ДИСКРЕДИТИРОВАЛ!** Иисус Христос всколыхнул своими деяниями всю Европу того времени, и отцы греческой религии (как её ещё называли в X веке н.э.) и стоящие за ними первосвященники иудейские решили, что Иисус Христос будет хорошим кандидатом для роли нового мессии. И ... немного подсуетились, и вот в мире появилась «новая» религия, прикрытая, в прямом и переносном смысле этого слова, светлым и чистым именем*

⁷⁷ Фильм студии «Атакин». Радость Мира. О Радомире (Иисусе Христе)
<https://www.youtube.com/watch?v=XBvOKIFwWuQ&list=PL17DE19EC61785135&index=2>

человека, который всю свою сознательную жизнь боролся с социальными паразитами, которые использовали иудаизм и его разновидности для порабощения народов, и первыми жертвами которых стали иудеи — овцы Дома Израилева! И очень быстро так называемая греческая религия превратилась в христианство!

Понятное дело, что это произошло в начале XII века н.э.! И тут возникает одна проблема! Причём, **БОЛЬШАЯ ПРОБЛЕМА!** На юге Франции существует настоящее учение Иисуса Христа, сохранённое и спасённое от лжи его любимой женой, матерью его детей — Марией Магдалиной! И что к чему, знают не только в высших слоях общества того времени, но и в народе, и которое (учение) распространяется всё быстрее и быстрее! И что же делает Папа Римский Иннокентий III? Он



посылает армию в крестовый поход **ПРОТИВ ИСТИННОГО УЧЕНИЯ ИИСУСА ХРИСТА!**

В течение двадцати лет продолжается сопротивление альбигойцев, но силы не равны, и погибает последний защитник! В течение этих двадцати лет крестоносцы, которых катары называли ратью дьявола, уничтожают **МИЛЛИОН ЧЕЛОВЕК!** Представьте себе — миллион человек ... и

это XIII век н.э., две провинции юга Франции!!! После чего провинции Прованс и Лангедок — превратились в самые настоящие пустыни, которые были заселены позже вновь! Любопытно и то, как прозвали катаров их враги! Главным городом катаров был город Альби, и были катары **ГОЯМИ** из **АЛЬБИ!** Гоями иудеи называли все остальные народы! Слияние этих двух слов и дало имя, под которым эти люди вошли в «историю» — **АЛЬБИГОЙЦЫ!!!**⁷⁸ Н.В.Левашов «Зеркало моей души» Том 2, с.134-136

Итак, успехи в «крещении» греческой верой Киевской Руси (в том числе и по истреблению всех недовольных) «вдохновили» Рим и их вассалов крестоносцев на насильственную «христианизацию» и в западной Европе,

⁷⁸ Н.В.Левашов «Зеркало моей души» Том 2, с.134-136

опять же с миллионными жертвами. Ещё перед началом Альбигойского крестового похода, в 1199 году, Папа Иннокентий III «милостиво» заявил: **«Любой, исповедующий веру в бога, не совпадающую с церковной догмой, должен быть сожжён без малейшего на то сожаления»**. Крестовый поход на Катар назывался **«За дело мира и веру»!** (*Negotium Pacis et Fidei*).

А теперь давайте коротко проследим за хронологией. Время начала «святой инквизиции» - **1208 год**. Уже в 1209 году происходит полное истребление населения вышеупомянутого **Альби**. Дальнейшие зверства «истинных христиан» и крестоносцев в отношении **Катар** подробно описаны у Светланы Левашовой в «Откровении». **НО! Последнее пристанище Катар – Монтсегюр пало только в 1244 году**. Они держались очень долго, десять долгих месяцев, замерзая и голодая, приводя в бешенство армию святейшего Папы и его величества, короля Франции. Их было всего-навсего **сто** настоящих рыцарей-воинов и четыреста остальных человек, среди которых находились женщины и дети, и более двухсот Совершенных. А нападавших было **несколько тысяч** профессиональных рыцарей-воинов, настоящих убийц, получивших добро на уничтожение непослушных «еретиков»... на безжалостное убийство всех невинных и безоружных... во имя Христа. И во имя «святой», «всепрощающей» церкви.

А теперь давайте вернёмся к Батыю, который так рвался к «последнему морю» и перед которым была поставлена задача: **возвратить под крыло ведической империи западноевропейские провинции-государства**. **Лета 6749 (в 1241 году)** в апреле месяце (по некоторым данным в 1242г.) происходят два знаменательных сражения (снова использую без интерпретаций материал **КНИГИ БИТВ**):

Битва при Легнице

Расправившись с христианскими русскими княжествами, войска Сибирской Руси одновременно с вторжением в Венгрию вторглись в Польшу. Города Польши один за другим падают под их натиском. «Запад», пытающийся выправить положение, стянул в помощь польскому князю основные силы рыцарства Европы, которыми планировалось после ликвидации Ромейской империи захватить земли христианских князьков во время их распрей и окатоличить население, обратив их земли в продолжение католического мира Европы. Иерофанты решили на территории Польши остановить русское наступление и дать решающее сражение. В помощь польским рыцарям прибыли немецкие, австрийские, французские, итальянские и даже испанские рыцари. Под руководством князя Польши Генриха II выступило 60-тысячное объединенное польское войско при европейских наемниках и европейском рыцарстве, включающем тевтонцев, тамплиеров и



госпитальеров. На помощь Генриху шел чешский король Вацлав с войском численностью около 50 тысяч воинов при чешских рыцарях. Европейскому воинству противостояло 25-тысячное русское войско под началом Байдара.

Битва при Легнице. Европейская средневековая миниатюра.

Не вдаваясь в подробности сражения, итог:

Европейское воинство было уничтожено. Потери составили около 40 тысяч воинов убитыми, знатные рыцари были перебиты, князь Генрих убит. Целенаправленный погром рыцарства был велик – уничтожились носители звериной крови, не один век «онемечивающие» покоренных русов Европы. Вражеский предводитель был опознан только по своей шестипалой ноге. Узнав о сокрушительном поражении латинского войска, Вацлав развернул свою армию и ушел прочь, не оказывая сопротивления. Польша пала окончательно, все европейское рыцарство сократилось более чем наполовину, Папа Римский, боясь русского вторжения в Италию, бежал во Францию. Русские потери в битве составили менее 4 тысяч человек.

Битва при Шайо

Одновременно с вторжением в Польшу, войска Сибирской Руси во главе с Бату двинулись через католическую Венгрию. Король Венгрии Бела IV вместе с хорватским герцогом Коломаном собрали 60-тысячное венгеро-хорватское войско, которое включало европейских наемников, сербские и валашские отряды, венгерских рыцарей, небольшие отряды тевтонцев и тамплиеров, и было сосредоточено у Пешта. В начале апреля передовой тумен русов подошел к Пешту и, столкнувшись с вражеской армией, начал тактический отход. Венгерский король принялся преследовать отступающих и в ходе преследования остановился лагерем у реки Шайо, куда подошли основные русские силы численностью около 30 тысяч человек, возглавляемые Бату.

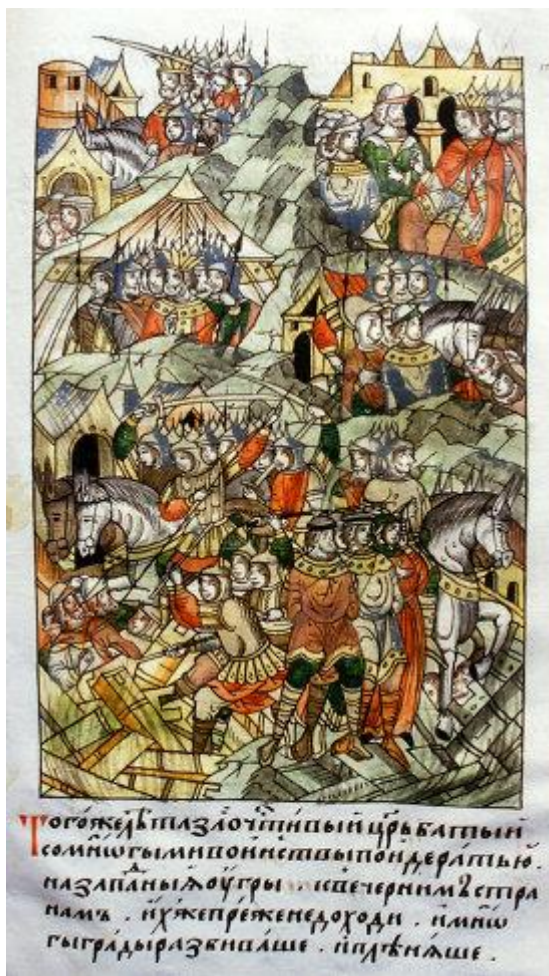

Поход Царя Батые в Венею Лета 6749-го

Итог (опять извиняюсь перед автором за сокращение теста):

Бегство католического воинства перешло в катастрофу. Бежавшая армия подверглась полному истреблению, которое длилось до шести дней с целью полного уничтожения скрывающихся разрозненных вражеских отрядов. Ведические русы жестоко мстили христианам за учиненное зло и вероломство, сокрушая их сопротивление.

В ходе преследования опрокинутого врага русы огнем и мечом прошли деревни, где пытались укрыться бежавшие латиняне, и ворвались в Пешт. Венгеро-хорватская армия со своими союзниками перестала существовать. Потери

составили до 50 тысяч воинов убитыми, хорватский герцог был изранен и впоследствии скончался, венгерский король бежал в Австрию, бросив страну. После разгрома на Шайо Венгрия пала, а венгерский король отдал оставшуюся часть казны и три венгерские области австрийскому герцогу за собственное спасение, чем тот, невзирая на союзничество, воспользовался. Путь вглубь Европы был открыт, а восточная ее часть полностью перешла под контроль победителей. После поражений при Легнице и Шайо значительно сократились военные силы всей Европы. Потери русов составили около тысячи человек.*

Добавим к этой картине полного разгрома военных сил Европы ещё и опять же апрельское «Ледовое побоище» 1242 года под предводительством Александра Невского. Вся восточная Европа - уже под контролем Батые, несмотря на сравнительную малочисленность его орд (войск). До юга Франции, где истребляют Катар, уже «рукой подать»! До гибели последнего оплота Катар – **Монтсегюра** оставалось ещё целых **2 года!**

И вот сразу возникает версия: А не на помощь ли Катарам так торопился Батый! Ведь прямой путь к северу Италии и к югу Франции

открыт. И этот южный фронт возглавляет сам лично Батый. И что бы тогда в конечном счете могло произойти?

Катары получили бы не просто военную помощь, сократившую количество жертв, но своеобразную идеологию сопротивления злу насилем с вершением справедливости. Напомним, что среди Катар было достаточно много Совершенных, которые сдавались, чтобы якобы сохранить жизни тысячам людей (срабатывала обманная стратегия церкви), а рыцарей-воинов для обороны было недостаточно. А ведь почти что каждый из Совершенных (Магов), как отмечала Светлана Левашова, мог **одним лишь движением истребить целую армию!** Но они не желали бороться СИЛОЙ, предпочитая силе борьбу СЛОВОМ. Именно это их и уничтожили. Их десятками и сотнями сжигали на кострах. И за них гибли Храмовики (общество боевых магов, созданных Магдалиной), которые, даже понимая, что проиграют, не могли спокойно смотреть, как гибнут старики, женщины и дети... Как сгорают лучшие...

А в руках Батые скорее всего оказались бы **настоящие «Откровения» Христа и дневники Иоанна**, которые во что бы то ни стало пыталась найти и уничтожить Римская церковь. В этом случае **история католической церкви потерпела бы полное поражение.**

В результате практически на всей территории **от Атлантики до Тихого океана** стало бы торжествовать ведическое мировоззрение, а по сути, был бы установлен **«Мировой порядок» нового образца.**

Не волнуйтесь! Я уже слышу те голоса, которые, подбадриваемые т.н. «академической» наукой, будут пытаться напомнить про существование фразеологизма: **«История не терпит сослагательного наклонения».** Это стало уже такой запрограммированной банальностью. Сейчас даже спортивные комментаторы, пытаясь показать свою образованность, с удовольствием смакуют этот фразеологизм при поражениях наших сборных. Неужели не понятно **«образованным знатокам»**, что данный фразеологизм является инструментарием одной из зомбирующих программ, которые транслировала старая паразитическая система управления, и какие именно истОРИки её так любят использовать?

Подобные программы отучают людей думать, анализировать, делать выводы, прогнозировать и в целом развиваться через будущие осмысленные поступки. В результате столь мирного процесса люди забывают своё прошлое, вдруг оказываясь рабами божьими, которыми непонятно почему управляют избранные дети бога! Вот как об этом красноречиво сказано в «Откровении» у Светланы Левашовой словами главного отрицательного героя Караффы:

чтобы подчинять мирно, я использую очень простой и надёжный способ – я уничтожаю их прошлое... Ибо без прошлого человек уязвим... Он теряет свои родовые корни, если у него нет прошлого. И именно тогда, растерянный и незащищённый, он становится «чистым полотном», на котором я могу писать любую историю!.. И поверите ли, дорогая Изидора, люди этому только радуются... так как, повторяю, они не могут жить без прошлого (даже если сами себе не желают в этом признаваться). И когда такового не имеется, они принимают любое, только бы не «висеть» в неизвестности, которая для них намного страшнее, чем любая чужая, выдуманная «история».

Поэтому слуги Папы всю старались доискаться, где же проклятые Катары прятали своё опаснейшее сокровище?!. Но, как бы ни старались церковные ищейки, счастье так и не улыбнулось им... Ничего так и не удалось найти, кроме как нескольких рукописей очевидцев. Вот почему **единственной возможностью для церкви как-то спасти свою репутацию в случае с Катарями и было лишь извратить их веру и учение так сильно, чтобы уже никто на свете не мог отличить правду от лжи...** Как они легко это сделали с жизнью Радомира и Магдалины.

Так почему же всё-таки Батый прекратил покорение Европы в 1242 году и не успел помочь Катарам? У историков ответ будет весьма простой: Потому что в это время умер сын Чингиз-хана, хан Угэдей, и **Батый** вынужден был вернуться в Монголию, чтобы принять участие в борьбе за власть уже между своими родственниками и соратниками. Могут дополнительно добавить о нехватке ресурсов и настроении войск, стремившихся вернуться в родные степи, или о новых задачах империи в Центральной Азии и на Дальнем Востоке.

Но суть вопроса находится в совсем другой плоскости – какие именно системы управления определяют все процессы и явления, которые происходят в обществе и природе. Системы контроля интервентской паразитической системы управления постоянно отслеживали все ненужные отклонения от проводимых программ и экспериментов. Так дальнейшее продвижение Батыя вглубь Европы и установление связи с Катарями привело бы к **угрозе срыва программы, связанной с введением с 0 года н.э. принципиально новой базовой основы духовных ценностей – религии, которая должна была приобрести главную управленческую нагрузку.** Тем более в планы интервентов и социальных паразитов не входили какие-либо отклонения в построении будущего Мирового порядка. Также в это время всё больше отклонений и проблем стало наблюдаться в осуществлении экспериментов по программе "Энергоинформационной диалектики развития генотипов мозга". Так, в связи с усложнением процессов управления через **42 генотипы мозга**

(УК Кавказ), подходили к концу возможности, связанные с развитием и длительной адаптацией функций мозга. И Батыево нашествие эту проблему обострило на основе их сравнения с адаптивными показателями **384 генотипа мозга**. Поэтому уже тогда, по-видимому, начались подготовительные работы к разворачиванию **на территории западной Европы Управляющего комплекса Альпы 1**. И менее, чем через 200 лет, в **1433 году был получен первый вариант генотипа мозга 441**, т.е. была заложена **основа для формирования т.н. «Золотого миллиарда»**.

Поэтому с достаточно большой степенью уверенности можно отметить, что если бы не умер хан Угэдей, то случилась какая-либо другая смерть или даже катаклизм, которые всё равно остановили бы дальнейшее продвижение войск Батыя на запад «к последнему морю». **Восстановим ключевые события героического прошлого Руси 2:** В связи с представленным выше материалом, касающимся участия славяно-арийских войск (орд моголов) в отдельных сражениях на территории Азии и Европы (вне территории нынешней России) интересно проанализировать их показатели по аналогии с материалами статьи «**Восстановим ключевые события героического прошлого Руси: Битве при Молодях – 441 год**»⁷⁹.

Если в предыдущей статье мы сравнивали то, как наши воины оборонялись. То сейчас обратите внимание на то, с какими силами орды Чингис-хана и Батыя наступали:

Показатели	Битва у хребта Ехулин (Луковом хребте)	Битва при Легнице	Битва при Шайо
дата	Весна 1211 года Лето 6719	09.04.1241/1242 года Лето 6749-6750	11.04 1241/1242 года Лето 6749-6750
Численность и процент потерь Славяно-арийских войск	100-тысячное русское войско под руководством Тимчака (Чингис-хана) Незначительные потери	25-тысячное русское войско под началом Байдара. потери в битве составили менее 4 тысяч человек.	основные русские силы численностью около 30 тысяч человек Потери составили около тысячи человек

⁷⁹ [«Битве при Молодях – 441 год»](#)

<p>Численность и процент потерь войск противника</p>	<p>до 300 тысяч воинов, среди которых большинство составляли китайцы и корейцы.</p> <p>Погибла вся предательская знать, участвующая в сражении, воины были либо истреблены, либо рассеяны. 300-тысячная армия Цзинь перестала существовать.</p>	<p>60-тысячное объединенное польское войско</p> <p>50 тысяч воинов при чешских рыцарях.</p> <p>Потери составили около 40 тысяч воинов убитыми, знатные рыцари были перебиты, князь Генрих убит.</p>	<p>60-тысячное венгеро-хорватское войско, которое включало европейских наемников, сербские и валашские отряды, венгерских рыцарей, небольшие отряды тевтонцев</p> <p>Потери составили до 50 тысяч воинов убитыми, хорватский герцог был изранен и впоследствии скончался, венгерский король бежал в Австрию, бросив страну.</p>
<p>Результат</p>	<p>Полный разгром противника и снятие опаснейших угроз. Окружающие место битвы области стали свободными, дорога к срединной столице империи была открыта, русы-кидане подняли восстание и перешли на сторону братьев по крови.</p>	<p>Решительная победа Целенаправленный погром рыцарства был велик – уничтожались носители звериной крови, не один век «онемечивающие» покоренных русов Европы.</p> <p>Папа Римский, боясь русского вторжения в Италию, бежал во Францию.</p>	<p>После разгрома на Шайо Венгрия пала, а венгерский король отдал оставшуюся часть казны и три венгерские области австрийскому герцогу за собственное спасение. Путь вглубь Европы был открыт, а восточная ее часть полностью перешла под контроль победителей.</p>

Таб.1. Сравнительный анализ ключевых сражений 13 века вне территории России с участием славяно-арийских войск (орд).

Очень хорошо заметно, что вопреки всем существующим законам войны, уступая обороняющимся силам противника по численности в 2-4 раза, наши воины, нападая, умудрялись наносить сокрушительные потери противнику вплоть до полного разгрома. При этом сами несли минимальные потери в живой силе.

Откуда могли возникнуть такие невероятные возможности у наших воинов, всё ли кроется только в их боевой выучке? На мой взгляд, истоки всего этого следует искать в ещё более древнем нашем прошлом. В этой связи хочу обратить внимание на то, что и Чингис-хан (ТЕ-МИР), и, естественно, Батый (Бату-хан) являются выходцами из тех районов Алтая и Дальнего Востока, которые описываются в наших самых древних источниках – Славяно-Арийских Ведах. Поэтому, скорее всего они могут быть наследниками и носителями древних воинских традиций и систем развития касты ВИТЯЗЕЙ, возможности которых описывались Николаем Левашовым следующим образом:

К северу от Х'Арийского Моря (озеро Байкал) 7 516 лет назад (на 2007 год) в Звёздном Храме был сотворён мир (заключён мирный договор), между Великим Драконом (Древний Китай) и Великой Расой. Для Славяно-Ариев эти места были сакральными и гораздо раньше. Посланные витязи через шесть дней достигли разорённое и сожжённое древнее святилище. Семь кругов — 112 витязей бросились в погоню. Кого-то, может быть, удивит такое малое число посланных витязей-воев. Но не спешите делать выводы о незначительности вражеского набега.

*Каста витязей **ВЛАДЕЛА СИЛОЙ**. Витязем становился не просто профессиональный воин, а только те из варягов, кто обладал **ПАРАНОРМАЛЬНЫМИ СПОСОБНОСТЯМИ**, другими словами могли **ЧЕРПАТЬ СИЛУ** и **НАПРАВЛЯТЬ ЕЁ** через себя. При этом они становились практически **НЕУЯЗВИМЫМИ** и **НЕУТОМИМЫМИ**. Древнее Тайное Знание управления Силой вообще, и в бою, в частности, наши предки называли Живой. Жива была не только системой боевых приёмов, с применением Силы, но и философско-нравственной системой представлений о мироздании. К обучению Живой допускался далеко не каждый профессиональный воин, а только те, кто имел высокие моральные устои и подчинялся Кодексу Чести не на словах, а на деле.*

*Владение Силой было мощным оружием, и его давали в руки только достойнейшим из достойнейших. Витязи владели **ЖИВОЙ** в совершенстве и несколько витязей могли противостоять целым армиям, имеющим многие тысячи воинов. Поэтому 112 витязей — это не мало, а даже **МНОГО**. Кроме того, в грабительский набег на чужую территорию не могла отправиться слишком большая армия. Многочисленная армия волей-неволей, будет иметь*

большой обоз и, следовательно, ни о каком внезапном нападении на Святилища не могло быть и речи⁸⁰.

Этот пример приведен не случайно, так как эти самые 112 витязей уничтожили тех врагов, которые после разгрома Святилища, отправились на поиск выхода **Источника Жизни**, о котором мы так часто упоминали в предыдущих материалах. В САВ в Третьей Вести, указывается приблизительное место нахождения выхода этого Источника на поверхность (скорей всего, очень мощного) — в долине, лежащей юго-восточнее озера Байкал и северными склонами Яблоневого Хребта. Возможно, таких выходов было много, но сила Источника Силы в них проявлялась по-разному. Возможно, в описываемые в Третьей Вести времена был один выход Источника Силы на поверхности Мидгард-Земли

Нужно понимать, что наследники древних воинских традиций этих самых ВИТЯЗЕЙ: Чингиз-хан (Тимчак, Темир, Темучжин), Батый, Бурундай, Байдар и другие значимые полководцы «монгалов» вместе с лучшими их воинами являлись на самом деле выходцами из тех славяно-арийских родов, которые официальной историей именуется скифами и сарматами, якобы исчезнувшими к тому времени. Территория этих родов простиралась от Черного моря до Дальнего Востока. Волхвы-жрецы, наставляющие Чингиз-хана, а затем и Батыя, поставили перед ними и их полководцами задачу возвращения потерянных обширных земель и восстановления на них Ведического мировоззрения супротив авраамических религий, сфабрикованных иерофантами на прежних землях Славяно-Арийской империи, организовав при этом настоящий геноцид.

Сего Великаго народа тартарех монгаилех Царь Батый — сынове Тарха, Перуна внуче видя себе имуца многое воинство, начат дыхати огнедыхателною яростию на секты жидовино-христианския, хотящи их погубити, и страны оны освободить, и истребити семя семитское, возвратити же тамо Веру Старую.

После восстановления границ Чингиз-ханом и Батыем огромная **Славяно-Арийская Империя** на многочисленных средневековых картах стала именоваться «**Великой Тартарией**»⁸¹.

В интернете можно найти десятки и даже уже сотни (коллекция из 320 карт⁸²) средневековых карт от различных издателей и стран, где показана и Великая Тартария и обозначены провинции, в неё входящие. Наиболее

⁸⁰ (РвКЗ т.1, с. 140)

⁸¹ <https://www.youtube.com/watch?v=a55LwUuQXDg>

⁸² <http://www.kramola.info/books/letopisi-proshlogo/kollekcija-kart-tartarii>

подробно эта тема исследуется в серии статей на сайте «Крамола»⁸³ и на сайте «Пища-Ра»⁸⁴. К этим исследованиям и картам можно добавить материалы **3-х томника «Николааса Витсена «Северная и Восточная Тартария»**⁸⁵, в котором по существу рассматривается вся **Великая Тартария до времен Петра 1-го** (Витсен называл его другом, но этот «друг» в своё время выкупил всё первое издание его книги по понятным причинам – чтобы не допустить её массового распространения - Романовым нужна была другая исТОрия). Материалы этого 3-х томника, находящиеся в единичных экземплярах в региональных библиотеках (как правило, в специальных отделах) по-прежнему замалчиваются от массового читателя, а специалистами и историками в основе игнорируются. Первоначально слово Тартария звучало, как «Тархтария» и состояло из имён детей иерарха Перуна: Тарх и Тара. Земли восточнее **Харийского моря (оз.Байкал)** были под покровительством Тарха Перуновича (Даждьбога), а земли к западу от него были под покровительством богини Тары. По этому же принципу первоначально Чингис-хан разделил свое государство: восточнее Харийского моря были земли «Синей орды», а западнее находились земли «Белой орды». А затем уже «историки» стали привязывать местоположение «Синей орды» к другим территориям.

Соответственно и Батый принадлежал к Белой Орде, а не к «Золотой», как это пытаются навязать нам историки, и как мы выяснили выше. То есть принцип разделения территорий относительно **оз.Байкал** сохранялся один и тот же. Кстати, очень даже неслучайно, что именно в этом районе находится один из ключевых комплексов возрождающейся СУЗ – «**АЛТАЙ**».

⁸³ <http://www.kramola.info>

⁸⁴ <http://www.peshera.org/khrono/khrono-08.html>

⁸⁵ **3-х томник Николааса Витсена "Северная и Восточная Тартария"**

1-18(4).

НОВАЯ ДОКТРИНА МИРОВОГО ПОРЯДКА И КОМПЛЕКС «СВЕТЛ».

4. Некоторые штрихи из предыстории доктрины Миропорядка



Рис. 12.17. Увеличенный фрагмент карты Северной Америки из Британской Энциклопедии 1771 года. Видно огромное «белое пятно», покрывающее большую часть Северо-Американского континента. Взято из [241], т. 2, с. 682—683. Plate XCI.

После захвата власти Екатериной II в 1773-75гг. была развязана гражданская война (в истории «Пугачёвское восстание», материалы которого до сих пор до конца не рассекречены) против правителей Великой Тартарии – старой династии, которую также называли «ордынской династией». Как известно из многочисленных карт 16-18 веков Великая Тартария включала в себя не только огромную часть Азии, но и территории Европы и даже Северной Америки. Ниже представлен фрагмент Северной Америки на карте из Британской Энциклопедии 1771г., где можно увидеть, что вся северо-западная

часть Северо-Американского континента являет собой огромное "белое пятно", выходящее в океан, где не отмечена даже береговая линия!

А вот карта Северной Америки, которая датируется 1600-1685 годами.



То есть практически за 100 лет никаких географических территориальных приобретений. А теперь сравните, насколько по масштабам расширилась география за такой же период, например, в Азии за Уралом, когда казаки практически беспрепятственно пересекли всю Сибирь и Дальний Восток. Вывод напрашивается один: американских колонизаторов к владениям Тартарии просто не подпускали.

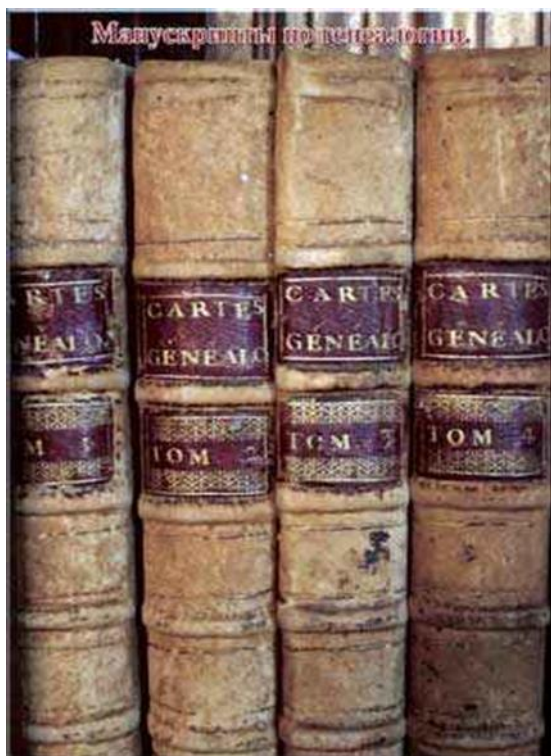

Николай Левашов делал ссылку на уникальную рукописную книгу родословных королевских и царских родов Европы. Там были и правители Тартарии. Во главе в то время был Пётр, и поэтому романовские историки сыграли на этом, выдав Емельяна Пугачева, как самозванца Пётра III. В результате войны 1773-75гг. старая «ордынская династия» была разгромлена, бежала на восток в Китайскую Тартарию (на картах продолжала существовать ещё продолжительное время), а та затем захватила и полностью подчинила себе Китай. После победы романовские историки с ещё большим усердием продолжили вычищать архивы, сжигать огромнейшие объёмы документов,

летописей. Начало этого процесса было заложено ещё при Алексее Михайловиче и, особенно проявилось, при Петре I.

Романовская династия впервые получила полный доступ (не только экономический и представительский, как до этого) в Сибирь. А американцы только после этого впервые получили доступ в западную часть северо-американского континента и начали её быстро захватывать, причем и по суше, и по морю. Поэтому только в 1776 г., капитан Кук, а затем и Кларк смогли начать экспедицию в северную часть Тихого океана и бросились срочно переименовывать географические пункты и присоединять их к владениям британской короны. Но Романовы тоже не дремали. Поначалу они успели ухватить Аляску. Однако удержать её в конечном итоге не смогли. В результате победы над Великой Тартарией на обломках ордынской империи в Америке в 1776 году возникли США. Окончательный дележ империи закончился уже в 19 веке. Этот пир победителей и «учредителей» «Нового мирового порядка» был начисто стёрт из учебников истории.

Нóвый мировóй порýдок ([англ.](#) *New World Order*, [лат.](#) *Novus ordo mundi*) — применяемое в политике обозначение для разнообразных явлений в настоящем и прогнозов на будущее мирового устройства. Общепринятого значения не имеет.

Девиз «*Novus ordo seclorum*» с [1776 года](#) содержит [Большая печать США](#) в основании изображения пирамиды.



Таким образом, именно 1775 год стал поворотной точкой в формировании нового Мировпорядка и всей исТОрии, в прямом и переносном смысле этого слова. Именно исТОрии, а не хронологии, если говорить о греческом варианте, не событий прошлого, если говорить о русском варианте. Именно после 1775 года все события прошлого, и России, и всех остальных стран мира были переписаны заново и так, как это преподносится всем в школах и других учебных заведениях, книгах, религиях, фильмах и так далее...

Все эти события происходили в период завершающего этапа управляемого состояния развития 441 генотипа мозга. Согласно ОФЧ с введением 442 генотипа мозга в 1841 – 1990 гг., уже как этапа гегемонии кровавого генотипа, началось формирование, в основном, особой группы исполнителей, обранных в структуру «Золотой миллиард». В связи с этим продолжали появляться и совершенствоваться всё новые и более изощренные формы и управленческие программы социального насилия и военно-силового давления, «угнетающей выгоды» англо-американо-европейского паразитирующего системного «Рынка комплексного насилия», которые достаточно детально описаны в «Основах формирования человечества» и других источниках.



5. Программы «СветЛ» в период перехода к новой доктрине Мировпорядка и разрушения доктрины «социального насилия»

Чтобы более отчетливо представить себе роль Технологий «СветЛ» в нашей жизни в наступивший Переходный период, нужно обратиться именно к сути

той миссии, которую выполнял на Земле их создатель Николай Левашов (и Светлана, которая добровольно отправилась вслед за ним из совсем других пространств). Вот, как он сам формулировал **главную цель пребывания на Земле**:

*Целью моей миссии было найти ключ к решению проблемы паразитических систем, которые зарождались везде и уже дважды своей деятельностью приводили к тому, что Большая Вселенная, в которой существовало множество «слоёных пирогов» из матричных пространств, погибала из-за того, что деятельность этих паразитов приводила к тому, что дважды сама «ткань» Большой Вселенной становилась неустойчивой, и она каждый раз гибла, вернее, гибла очередная **конфигурация** Большой Вселенной.*

Итак, ключ к решению проблем паразитических систем в Большой Вселенной должен быть найден именно на Земле. И второй ключ (или тот же самый) должен был приоткрыть дверь, за которой находится решение для



корректировки конфигурации Большой Вселенной.

Вспомните, именно проблемы такого рода, касающиеся Значения Земли для Вселенной, раскрывал Николай Левашов, когда рассматривал тему **Источника Жизни**, который естественно имел особые конфигурации. Надеюсь, что мы уже вместе понимаем конфигурацию не только с геометрической и пространственной точки зрения, но и более широко: с частотно-радиационной (на основе октав энергий), а также с точки зрения Систем Управления. Для защиты

от несанкционированного доступа к этой конфигурации Источника Жизни в период интервенции Земли и появился **Блокирующий генератор**.

Таким образом, с одной стороны, Николай Левашов выступал в роли **ХРАНИТЕЛЯ** высокого уровня **Знаний** (в том числе и Даарийского прошлого) и их **РАСПРОСТ-РА-нителя**, т.е. пытался **наиболее простым и доступным языком донести до людей сложнейшие знания «от клетки до Вселенной»**. Но в ещё большей степени, по терминологии Светланы Левашовой, он был **ЛУЧШИМ**, разрабатывая и осуществляя **стратегии и способы** выхода Человечества (и даже Больших Вселенных!) из **паутины паразитизма** (в т. ч. разрабатывая новые **конфигурации** матричных пространств). Одним из таких «способов» в определенном спектре октав энергий и являются **Технологии (Программы) «СветЛ»**, которым он уделял особое внимание последние 20 лет своей жизни, разработав и воплотив такие инновационные решения и конфигурации, которые были способны автономно действовать **при**

попечительстве доВЕРЕННЫХ Лиц (ставших, как и ОН, участниками той, **последней ОРГАНИЗАЦИИ**, которую ОН, Н. Левашов, ВОЗРОДИЛ в 2011 году в России и которую, уже многие знают, как *«Русское Научно-Техническое Общество» («РНТО»)*) без его участия на уровне инерционных энергий.

Итак, поскольку главной целью Николая Левашова, его миссией на Земле было **найти ключ к решению проблемы паразитических систем**, то и Технологии (Программы) **«СветЛ»** в этот Переходный период к Новому Мировому порядку прежде всего представляют из себя **ценнейшие «Программы освобождения людей от последствий воздействия паразитических интервентских сил»**. Это проявляется через системную последовательную ликвидацию последствий воздействия на организм Человека насильственных паразитических технологий, связанных с нарушением экологии и усиленной химизации, применением ГМО технологий, вакцинацией, распространением вирусов и засильем лекарств, подавляющих иммунные защитные свойства организма...и всего того, что в творчестве Николая Левашова относилось к средствам **геноцида народов**.

Причем, некоторые паразитические программы уже поражают нашу повседневную жизнь на полную мощность. Обратите внимание, насколько критически оценивает ситуацию, например, с применением ГМО, Борис Маков:

На территории России нет не отравленной еды вообще. Все то, что дает сельское хозяйства как продукты питания, уже не является питанием природного естества. Россия задавлена привозимым семенным фондом, который уже разрушен. Естество природное разрушено через ГМО. Задача - ликвидировать, заморить с голоду и удушить болезнями родилась еще в недрах США, Англии и Израиля с 1954 года. Это - программа. Потребовалось такое количество десятилетий, чтобы она масштабно заработала по всей территории российского пространства. Это у них была отдельная тема.

(Ответы Б.В.Макова на вопросы, поступившие от участников 1-го Московского семинара по основам Новых Знаний)⁸⁶.

Уже много раз отмечалось, что прообразом для «проектирования» «СветЛа» являлся т.н. **«Источник Жизни»** («Источник силы»), который упоминался в **Славяно-Арийских Ведах (САВ)** и подробно анализировался в произведениях **Николая Левашова**. Но рассматривать его действие изолированно, на мой взгляд, было бы ошибочно, тем более, вряд ли вы найдете в открытых источниках информацию о, когда-либо, наблюдавшихся

⁸⁶ <http://www.liveinternet.ru/users/2979159/post294474981/>

выходах «Источника Жизни». Тем более про Блокирующий Генератор, кроме Николая Левашова, никто и нигде не писал. А ведь именно его работа влияет на то, что только три, максимум пять процентов от общего числа нейронов мозга нормального человека активны, а остальные **девятью пятью — девятью семью процентами нейронов «спят»**. И, что самое досадное, **они «спят» в течение всей жизни человека**. Именно благодаря этому, современная наука так и не смогла выйти на уровень первичных («тёмных») материй и неинерционных энергий, находясь в плену той Пирамиды Знаний, которая инспирировалась интервентской паразитической системой. Итак, мы можем по косвенным признакам и последствиям констатировать, что оба Генератора оказывают существенное воздействие на всё, что происходит на Земле, но никто их не может обнаружить. На это есть две основные причины. С одной стороны, как отмечалось в разделе 2, оба источника работают в противофазе, обеспечивая скрытность работы друг друга. А с другой стороны, ещё и спектры октав у обоих Генераторов на тех уровнях, которые создавали особые трудности или вообще были недоступны интервентским системам управления и контроля.

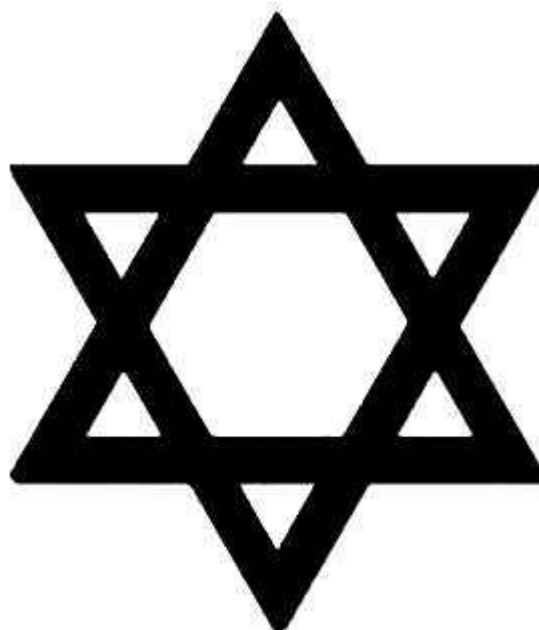

Блокирующий генератор действует в спектре октав, соответствующих *приобретению человеком шести материальных тел сущности (к существующему физическому)*, что соответствует диапазону **66-128 октавы**. В этом диапазоне октав он адаптирован и системно **интегрирован с ИСТОЧНИКОМ ЖИЗНИ** (до 128 октавы), имеющий и более высокие, немислимые для нашего понимания уровни (до 512-1024)октав. Вполне возможно, что Источник Жизни является своеобразным Генератором СУЗ (512), но 1024 октава – это уже выход на СУ Цивилизационного Кластера для обеспечения второго этапа цивилизационного развития в составе группы Цивилизаций «Сириус».

Как было отмечено в разделе 2, в Переходный период к Новому Миропорядку ключевым будет **рубеж 128 октавы**, который, в т.ч., соответствует *максимальному значению октав Старой интервентской системы*.

Вот тут как раз и вырисовывается общая конфигурация, в которой особая роль отводится «СветЛу» (Программам «СветЛ»), который создан по образу и подобию «Источника Жизни» и работает с ним в **одной кластерной системе**, но только в более узком диапазоне **66-126 октав** (относительно Человека). Это позволяет ему в этом диапазоне создавать те резонансные «всплески», которые позволяют приглушать действие Блокирующего генератора в определенных спектрах октав, открывая тем самым т.н. информационные пространства. В **материалах НИИ «ЦУС» и «РНТО»** - приводятся характеристики одного из информационных пространств на Земле (которых всего 18):

Это пространство, построенное, как и в случае с автономным протонным полем, на базе протонного атома. Но плотность его незначительна и не превышает плотности информационного пространства. Октавы связи с этим пространством - 71.625625, 73.625625, 77.625625 и 79.625625. Информация, находящаяся в этом пространстве, имеет особую ценность, так как содержит все данные по структурам атомов и их энергетическим характеристикам. Кроме того, имеется информация о текущем состоянии программы и ее цели.

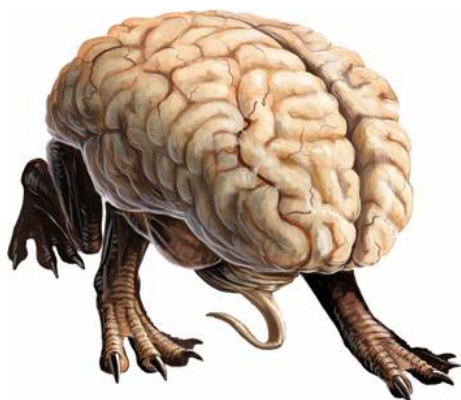

Не надо забывать, что любой **живой организм может существовать только в информационном поле**, вне поля организм расходует безвозвратно запасы потенциалов протонного пространства. Окончание запасов приводит к разделению пространств, и ионная структура превращается в обычную инерционную массу, в песок. **Каждая Система Жизнеобеспечения формирует под себя собственное информационное пространство. Программы «СветЛ» в вариантах их применения и использования так же формируют под себя СОБСТВЕННЫЕ ИНФОРМАЦИОННЫЕ ПРОСТРАНСТВА.** Как и на Земле, в Комплексе «СветЛ» таких пространств **18**, и все они **предназначены для выполнения собственных Программ.**

Возможно, и **Николай Левашов** в случаях с т.н. трансформацией Мозга Человека, работал **созвучно и резонансно с Источником Жизни, приглушая действие Блокирующего генератора** в тех или иных информационных пространствах. Не зря же в таких случаях он предупреждал о потоках информации совсем другого рода, к которым нужно быть готовым. Но, когда человек неправильно воспринимал эту информацию другого рода, не был готов к ней и новым состояниям своего мозга (что могло проявляться и в его мыслях и в его поступках), качественные резонансные характеристики нарушались.

Тогда **Блокирующий генератор** автоматически закрывал данный вариант трансформации Мозга по программе **«НАДЕЛЕНИЯ ЛЮДЕЙ ПО ИХ МЫСЛЯМ»**. В этом случае и контроль со стороны Николая Левашова был даже не нужен, Блокирующий генератор уже тысячелетия в этом направлении показывал свою надежность. В свою очередь это дало возможность построить систему с надёжными контрольными функциями и обратной связью: **«Источник жизни - КОМПЛЕКС «СветЛ - Блокирующий генератор»**, где уже программа **«НАДЕЛЕНИЯ ЛЮДЕЙ ПО ИХ МЫСЛЯМ»** срабатывала не только на выходе, но и на входе. От мыслей человека могло возникнуть созвучие с «Источником Жизни» и зависела степень преодоления воздействия блокирующего развитие генератора. А **Комплекс «СветЛ»**, выполняя функцию энергоинформационного сопровождения Сущности человека, занимается увеличением плотности информационного пространства с тем, чтобы увеличить шанс получения резонансного состояния с Источником Жизни и, в случае необходимости, в достаточно короткое время приступить к реализации программы с новой целью.

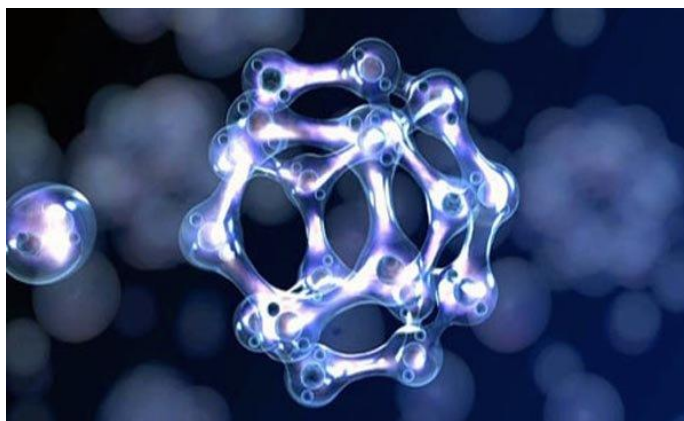

И ещё одно важное замечание: разность верхнего предела 126 октавы «СветЛа» (относительно Человека) и верхнего рубежа 128 октавы для максимального значения октав Старой интервентской системы и одновременно Блокирующего генератора. Это соотношение в который раз говорит о том, что для преодоления ключевого рубежа 128 октавы **последний решающий шаг (неприменно в благих интересах других людей) Человек должен сделать, всё равно, - сам!** И здесь все будет зависеть **не от энергоинформационного сопровождения «СветЛа»**, а от тех **личных конкретных поступков и действий человека, дающих возможность преодолеть Планетарный уровень развития..**

Тем не менее, в пользу «СветЛа» хочется добавить ещё два сравнения.

Способность «СветЛа» увеличивать шанс получения резонансного состояния с **Источником Жизни** по некоторым спектрам октав, за счет увеличения плотности информационного пространства, приводит к тому, что **в месте работы «СветЛа»** возникает что-то наподобие т.н. **«места силы»** (но уже не на основе существовавших электро-магнитных и гравитационных решеток, а на основе своеобразных кластерных трубок).

А ещё можно попытаться ответить на тот вопрос, который задавал Николай Левашов: *«Кто же будет тем «принцем», который разбудит «спящую красавицу» в Мозге Человека и с помощью какого «поцелуя» он сможет пробудить пассивные нейроны Мозга от этого летаргического сна?»* «СветЛ» не принц, но это **своеобразный будильник**, который **часть нейронов Мозга** (при правильных действиях и развитии человека) **способен разбудить (подготовить) к переводу из пассивного состояния в активное**, в целом увеличивая потенциал всего мозга.

И ещё одно важное направление **работы «СветЛа»** актуально рассмотреть. **Николай Левашов** делал особый акцент на том, что «Тёмная материя» («первичные материи» и соответственно неинерционные энергии) **НЕОДНОРОДНА ПО СВОЕМУ КАЧЕСТВЕННОМУ СОСТАВУ!**⁸⁷ При этом он отмечал, что *от 70 до 90% её потоков КАЧЕСТВЕННО НЕ СОГЛАСОВАНЫ С ЧЕЛОВЕКОМ И ЕГО СТРУКТУРОЙ СУЩНОСТИ!* А это означает одно — если Человек самостоятельно без соответствующего сопровождения достаточно долго и интенсивно медитирует и входит в ИСС (изменённые состояния сознания), все его структуры оказываются забитыми шлаками и в большей или меньшей степени разрушены! Так что, вместо эволюционного скачка Человек получает обратное — потерю своих эволюционных наработок прошлых жизней. При этом, Человек, растеряв свою энергетику и защитные свойства, зачастую становится т.н. пищей для астральных паразитов, ещё больше теряя свой эволюционный потенциал. «СветЛ» оказывает воздействие на человека в прямо противоположном направлении, описанным выше. Ведь **Комплекс «СветЛ» является тем самым генератором «тёмной материи», который и позволяет КАЧЕСТВЕННО СОГЛАСОВАТЬ С ЧЕЛОВЕКОМ И ЕГО СТРУКТУРОЙ СУЩНОСТИ ТУ САМУЮ «ТЁМНУЮ МАТЕРИЮ» ИЛИ ПЕРВИЧНЫЕ МАТЕРИИ ИЛИ НЕИНЕРЦИОННЫЕ ЭНЕРГИИ ПО ТОМУ РЯДУ ОКТАВ, КОТОРЫЙ ЕМУ ДОСТУПЕН В ДАННОЙ ИНКАРНАЦИИ ИЛИ В ЯВЛЕННОМ ОБРЯЖЕНИИ.** Поэтому нет необходимости практиковать рискованные медитации и необычные ИСС, которые зачастую проводятся неподготовленными «учителями», новоявленными «гуру» и одержимыми «проповедниками» с неготовыми ко всему этому практикантами. Многочисленные адепты, как правило, готовы подключить к своим практикам всех желающих и не запросто так. Понятно, что никто не возьмет на себя право подгонять под одну гребёнку всех и вся, ибо мало кто обладает всей информацией о возможных генерациях энергоинформационных состояний и об уровне развития отдельных Сущностей, а тем более, реакцию на всё это возрождающейся СУЗ. **Технологии (Программы) «СветЛ»,** как показывает опыт, могут подводить

⁸⁷ Н.Левашов: [«Неоднородная Вселенная»](#), [«Последнее обращение к человечеству»](#) и др.

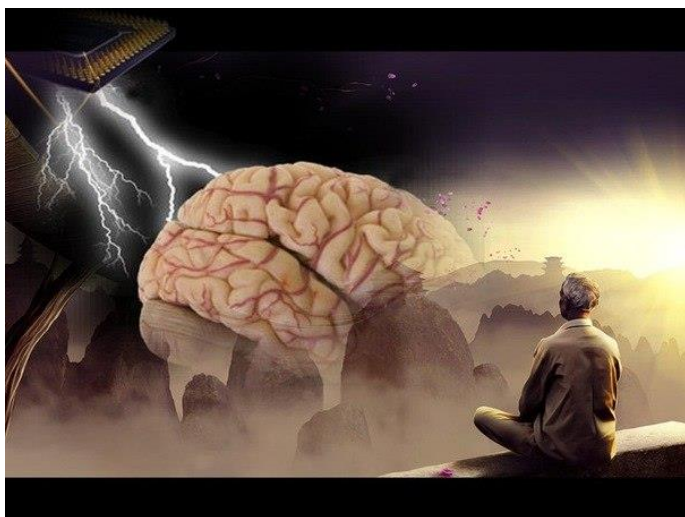

Человека к т.н. состояниям **внутреннего «озарения»**, не уступающим ИСС, которые подталкиваются искусственно **извне** учителями, гуру и проповедниками, для чего они создают своё «силовое» поле. Причем через «СветЛ» это внутреннее озарение приходит тогда, когда у Человека решены основные проблемы со здоровьем, формированием его энергетики и

защитных свойств, когда он как бы на пути перехода от этапа **ОЗДОРОВЛЕНИЯ** (излечения, исцеления) к этапу **РАЗВИТИЯ**. Тогда для него открываются горизонты подступов к информационным пространствам СУЗ на уровне других спектров октав энергий. И, когда **конфигурация Мозга** (даже в малой его части **при помощи «СветЛа»**) изменяется, хоть и незначительно, на уровень **более высокой октавы**, наступает более высокое состояние, чем озарение – когда **МОЗГ НАЧИНАЕТ ПОЗНАВАТЬ САМ СЕБЯ**.

Вот как такой процесс описан у Бориса Макова:

*«Как может познать Мозг сам себя. Может познавать и именно сам себя, но только в том случае, когда части его **конструктивных функций** (меньшая или большая – роли не играет) изменена на **уровень более высокой октавы**. Это не состояние озарения или предтече состоянию какого-либо научного открытия, это гораздо **более совершенное состояние на много порядков**, как предтече изменению уровня октавы мозга в целом. Это ещё предстоит пройти людям, которые напрямую интегрируются в будущее».*

(Б.Маков «Основные функции слоёв атмосферы»)

При этом **Технологии «СветЛ»**, включаясь в систему пси-поля и Сущности Человека, работают последовательно и методично, пошагово и постепенно, на основе собственной системы первичного и текущего контрольного сканирования, приводя к наращиванию потенциала жизненной энергии человека. Также в конфигурации «СветЛа» предусмотрено **щадящее воздействие пси-генераций** (первичных материй, неинерционных энергий) на пользователей, которые к тому же сами могут регулировать нагрузку. Поэтому, одним из дополнительных особенностей «СветЛа» является то, что он начинает выступать в качестве своеобразного **тренировочного комплекса для постепенного восприятия пользователем новых пси-генераций**. И, вполне возможно, что после подобных «тренировок» какая-то часть пассивных

нейронов, например, трансформируется в активные. Но это уже **область исследований будущей науки нового Мирового порядка, но несомненно, что многое мы уже узнаем и в Переходный период.**

Хотя, как оказалось, среди сбалансированных процессов на фоне работы «СветЛа», бывают и неожиданные всплески, **а вернее качественные скачки,** связанные с изменением программных установок сущности человека и интенсивности потока поступающей информации.

Пример

*Женщина, 40 лет, занималась в течение нескольких лет одним из направлений «восточных практик», подошла к уровню первоначальной практики целительства. В этот момент стала Участником Программ «СветЛ». Ещё непосредственно перед первым включением своего личного «СветЛа» вошла с ним «в контакт», особенно, когда взяла его в руки (при этом в помещении находились и другие комплексы «СветЛ»). Сразу после первоначального включения были следующие впечатления: «как будто в голове стёрли целый пласт информации, произошло какое-то обнуление, идёт какое-то давление на голову». После установки режимов и программ, уровень 100% нагрузки терпеть было невозможно и пришлось его снизить до 10%. (Уровень нагрузки впоследствии увеличивался постепенно и через 2 месяца достиг 80%). Сам по себе случай исключительный и это наверно признает большинство участников Программ «СветЛ», которые по обыкновению весьма свободно выдерживают 100% нагрузки. Что же произошло на самом деле? **Произошло не только обнуление, но смена жизненной Программы.** Если хотите, **изменился «Вектор целей» Сущности,** она вышла на другой уровень спектра октав энергий, соответствующий другим пространствам и информационным полям СУЗ, где приобретаются качества и свойства другого порядка, а уровни нагрузки на Мозг соответственно совсем другие. Об этом всё время упоминал **Николай Левашов, когда говорил о трансформации Мозга.** И опять же, можно отметить, что «СветЛ» позволяет постепенно перейти к новому уровню нагрузки на Мозг, выполняя **одновременно тренировочно-обучающую функцию и энерго-информационное сопровождение.***

А вот как подобные процессы описывает Борис Маков в своей работе **«Что есть суть «Совершенный Разум Человека»:**

Истинный и действенный смысл этого процесса, проистекающего своим исполнением уже под управлением новой Системы, заключается в «очистке» информационных блоков Мозга (как на уровне его антинейтринного состояния, так и состояний материи магнитной энергии нейронов Мозга) от элементов прошлой информации, на базе которой ранее формировалось Сознание людей и

всё последующее общее их текущее миропонимание, в том числе и по вопросам «своего житейского обустройства».

Процесс таковой общей очистки «информационных блоков» Мозга осуществляется путём информационного замещения через новую энергоинформационную трансляцию от одного из истинных Управляющих Комплексов, с применением технических возможностей бывшего Главного интервентского Комплекса Чехов, как финального управляющего транслятора на сей период происходящих преобразований. Сама «технология» исполнения

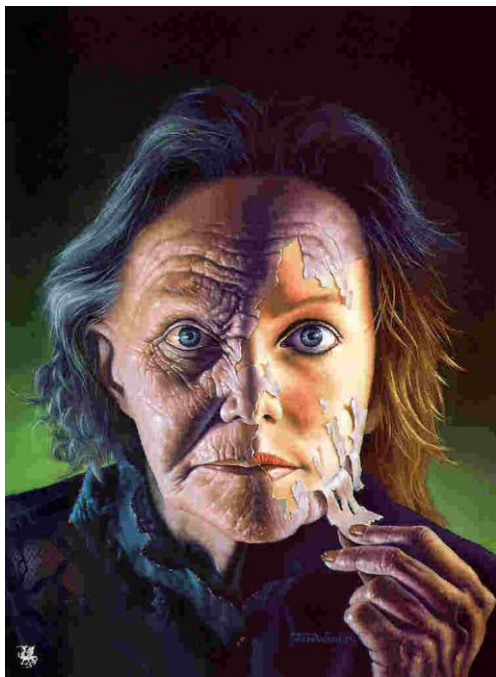

*такового «информационного замещения» по своей сути удивительно проста, но по инициации людей их техническими возможностями на современном уровне развития **ограниченно исполнима** (ограничена в основном только уровнем наблюдения за изменениями состояний нейронов и подобное). Это связано с изменениями состояний материи магнитной и электрической энергии клеток мозга (отдельных его функциональных областей), программы «активного состояния взаимодействия» нейронов Мозга (нейрофизиология обнаружила некоторые фрагменты соединения нейронов в некую непознанную ими схему на подобие биокомпьютера), лимфы и многое другое.*

Таким образом, уже можно отметить первые заметные проявления воздействия **Программ «СветЛ»** в таковой технологии «информационного замещения» и энергоинформационной трансляции от родной СУЗ. Вполне возможно, что в приведённом примере мы имеем то, что в материалах НИИ «ЦУС» и «РНТО» характеризуется, как «**ДАРОМ ДАРОВАННОЕ**» - способности восстановленной **конструкции мозга Человека** по приёму, дешифровке и последующему применению информации познавательного характера более высокого уровня за счет **повышения уровня октав мозга**. При этом можно ожидать **изменений в лучшую сторону состояний Сознания и Разума** (как формы материи энергоинформации), который должен стремиться к гармонии с Разумом Земли во всём диапазоне октав на этом и всех последующих этапах развития в **Переходный период к новому Миропорядку**.

Кроме того, интересно рассмотреть диалектику энергоинформационного сопровождения «СветЛом» с точки зрения анализа некоторых причинно-следственных связей.

Данные «РНТО» показывают, что применение Технологий «СветЛ» способно в среднем увеличить продолжительность жизни Человека сегодня, не менее, чем на **20 лет**. Причем, увеличение продолжительности жизни не просто количественное, пассивное, «пенсионное», **а активное состояние продолжения развития человека через повышение активности Мозга**. Но, в свою очередь, увеличение срока жизни дает шанс достигнуть более высокого уровня развития сущности, которому будет соответствовать более высокий спектр октав энергий, а это, в очередной раз, приведет ещё к дополнительному увеличению продолжительности жизни. Например, при низких октавах мозга нынешних людей (максимум **63 октава**) биологическое продление жизни **более 125 лет невозможно**. Только повышение уровня хотя бы до значения **82 октавы**, уже позволит продлить биологическую жизнь до **250 лет**. **«Фантастика»!** – скажет **Читатель**, а я, как **Почитатель** – скажу – **«НЕТ»!** – **ЭТО РЕАЛЬНОСТЬ И НЕДАЛЕКОГО БУДУЩЕГО!**

«Предел продолжительности, в конечном счете, будет зависеть от скорости адаптации функций Мозга к новым программам управления СУЗ.

Это своеобразный удар по системе «реинкарнации»» (с 0 г. н. э.), по существу приводившей развитие сущности человека к состоянию «инферно». И этому состоянию оказывается подверженным всё больше и больше людей, причем не только пенсионного возраста, но и молодежи.

Технологии «СветЛ» не только осуществляют оздоровление (лечение, исцеление) Человека, но и предусматривают, прежде всего, активизацию Мозга, изменение вектора целей человека на позитивную жизнеутверждающую основу, тем самым отводят Сущность человека от грани состояния инферно. Более подробно об этом в статье **«От инферно-фашизма к Новой доктрине Мирового порядка»⁸⁸**.

У Человека появляются новые интересы и смысл в жизни (вспомните, как **Николай Левашов** во время своих выступлений с особым позитивным акцентом упоминал о письмах к нему молодых людей, у которых наконец-то, появились цели и смысл в жизни, гордость за умалчиваемое **настоящее прошлое нашей Родины**). За счет энергоинформационного **сопровождения программ «СветЛ»** у Человека развивается и расширяется потенциал саморазвития, а также самореализация **творческих способностей**. Таким

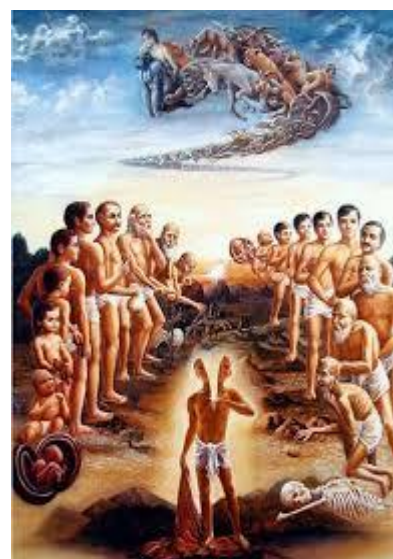

⁸⁸ [«От инферно-фашизма к Новой доктрине Мирового порядка»](#)

образом, *технологичная проблема увеличения срока жизни человека за счет попечительской поддержки Технологий «СветЛ»*, раскрывает перед человеком возможности иного порядка, связанные с саморазвитием и самореализацией, даёт дополнительный шанс для преодоления своеобразных качественных барьеров (по Н.В.Левашову) «Человека разумного», а затем и «Высокоразвитого человека». А поскольку *Развитие человека на этих двух стадиях, в основном, АКТИВНОЕ, ПРОИСХОДИТ ЧЕРЕЗ ДЕЙСТВИЕ*, то в таких случаях разрешаются и кармические проблемы человека, которые в свою очередь были неразрывно связаны с реинкарнацией⁸⁹.

И здесь важно понимать, что через т.н. эзотерические восточные учения за последние 100 лет нам искусственно пытались внести в подсознание индивидуальный характер кармы (и соответствующих ему реинкарнаций) для каждого человека. Это усиливало «повинное» состояние каждого индивидуума (алгоритм, по сути, такой же, как и у религий) и исключительно его личную ответственность за его нынешнее воплощение. Естественно, информация о насильственном управлении процессами реинкарнации, связанных, в свою очередь, с работой мозга (а это главное!), интервентской системой и её комплексами - полностью была скрыта и сейчас всячески замалчивается.

Про инфернальный и насильственный смысл реинкарнации, введенной с 0 года н.э., Эбровской Системой в качестве нового типа управления можно более подробно почитать также в статье «От инферно-фашизма к Новой доктрине Мирового порядка».

Особо отметим, что с 2013.01.07 прежний формат Программы «Реинкарнация», связанный с проявлением насилия над Душевной Сущностью, ликвидирован и замещен ИСТИННЫМ, - воссозданием Программы «Явленного Обряжения», связанной с обязательным учетом заслуг прежнего этапа развития Разума (бытия Разума с физической плотью до кончины)⁹⁰.

Важный акцент при этом заключается в том, что это не просто упрощенная смена какой-то одной идеологии на другую в рамках ранее существовавших потребительских представлений о мироустройстве. Это обретение более высокого уровня познания истины об «Устроенном Мире» за счет повышения октав Мозга при энерго-информационном попечительском сопровождении родной СУЗ, позволяющее человеку в корне изменить состояние своего Сознания и обрести более совершенные уровни развития Разума.

⁸⁹ Карма (отрывок из фильма "Многообразие жизни II) <http://www.youtube.com/watch?v=8Jc3SJps6GE#t=40>

⁹⁰ http://www.salvatore.ru/?page_id=1074

В результате, на основе выше рассмотренного материала, можно отметить, что положительные геронтологические (целительские, оздоровительные) последствия и энергоинформационное сопровождение технологий СветЛ в совокупности создают эффект синергии ($1 + 1 > 2$) и предоставляют возможность дополнительного развития Сущности и Разума на существующем этапе бытия в рамках воссоздающейся Программы “Явленного Обряжения”.

При этом важно отметить, что именно в рамках этой «ненасильственной» программы родной СУЗ будет по-настоящему важна именно личная ответственность каждого индивидуума за выбор своего пути развития (вектора личных целей) в Переходный период. А личная ответственность базируется на основе того энерго–информационного сопровождения, которое было вменено насильно или выбрано сознательно. От этого будет зависеть его способность интегрироваться в будущее. Воссоздающиеся программы СУЗ предусматривают интеграцию в будущее каждого индивида с учетом достигнутого (а не насильственно вменённого) уровня октав мозга в течение жизни, с помощью его сознательного самоконтроля во всех делах мирского и духовного гармоничного бытия, осознания своего индивидуального и ассоциированного функционального наделения, как Человека Земли. Вот как описывается принцип действия Программы “Явленного Обряжения” на человека Борис Маков в работе «Есть ли естественный (без насилия) путь по замене «Насильственной цивилизации»?:

Пред собою чист – чист будешь и своею Духовной Сущностью. Нынешняя истинная Система Контроля все с большим вниманием наблюдает за изменениями действительности и совершенства Сознания, как индивидуального, так и общественного. Всякое противодействие воплощаемому Вектору Цели явлений, действий и событий через свершаемые пороки индивидуального или группового характера оказывают разрушающее воздействие на Сознание, а вслед за этим у «участствующих в этом» индивидов проявляется различное отклонение функций их мозга по контролю и сопровождению бытия клетки плоти (различные существенные болезни). Каждый из таких индивидов сам себя ликвидирует, при этом часть из них навсегда лишаются возможности Явленного Обряжения когда-либо, поскольку таковая непригодная Душевная Сущность будет рассеяна. Уединение на островах или в бункерах, от этого не спасет! Судьба твоего нынешнего и возможного будущего Явленного Обряжения в новый физический план – в сути истинных созидательных чистых дел творецких, в сей час! (положение из «Законов Жизни»);

...Чем более отстранен от объективности истины бытия, тем менее вероятен в истребовании к текущему и последующим Явленным Обряжениям в физический план (положение из «Законов Жизни»⁹¹)

Итак, учитывая весь предыдущий материал статьи можно констатировать, что при ранее существующей Доктрине социального насилия **Главным объектом насилия в самом человеке – это был прежде всего его МОЗГ!** Но с 2011.04.24 концептуальная основа насилия отсутствует в связи с самим фактом свершения смены "Системной власти" на основе возрождающейся истинной Системы Управления Земли, которой нужно определенное время, чтобы упорядочить конфигурации задействованных пространств и набрать энерго - информационные потенциалы на полную мощность. С другой стороны, энерго - информационная трансляция от прежней интервентской системы хотя и остается без концептуальной поддержки, но осуществляется зачастую в более ожесточенной форме (обострение всех проявлений инферно-фашизма). Поэтому, в материалах НИИ ЦУС и РНТО делается акцент на то, что без попечительского сопровождения со стороны новой Системы Управления в корне изменить индивидуальное и, тем более, общественное Сознание, на практике Переходного периода будет невозможно.

Как отмечает Б.Маков, одна из глубинных тайн для человека на **Переходный период**, есть осознание самого факта проистечения физического процесса, при котором **формируется гармония внутренних состояний** функционирующего мозга **и внешних состояний** управления им, являющего собою, яко базовое основание, по обретению чудотворенного таинства – поэтапное наполняемое **совершенство состояний Сознания и Разума**. Технологии «СветЛ» как раз и призваны способствовать формированию подобных гармоний (прежде всего на соответствующих уровнях октав) между внутренними потребностями для совершенствования мозга индивидуума (состояний Сознания и Разума) и внешними энергоинформационными трансляциями управления от возрождающейся родной СУЗ (Источника Жизни).

Поэтому, значительная роль технологий СветЛ (связанных с работой мозга) в нашей жизни определяется и сложностью самого **Переходного периода к Новому Миропорядку**, которая в сей час не может быть осознана большинством, но непременно должна быть учтена руководящей и инициированной извне группой индивидов, которым собственно попустило это осознать по ряду независимых от них причин! Это определяется, прежде всего тем, что люди пока ещё новую энергоинформационную трансляцию познавательного характера могут принимать только ограниченно, частично дешифровывать, транслировать, а значит, и соответственно, ограниченно

⁹¹ http://www.salvatore.ru/?page_id=2369

воспринимать и осознавать всю реальность происходящего изменения вообще. И именно в этом круге задач технологии СветЛ могут принести неопределимую и пока ещё неосознанную **помощь людям** по причинам, которые мы, в том числе, рассматривали выше. Более широко с рассматриваемыми в статье проблемами можно ознакомиться в материалах, сосредоточенных в рамках «Русского Научно – Технического Общества» и НИИ «Центр Упреждающих Стратегий», на официальном сайте «СветЛ» и на информационном сайте «Разведка».



Более доступными для людей технологиями в широком смысле слова стали новые носители Программ «СветЛ» - «браслеты» из 925-й пробы серебра и из легированной стали на «силиконовом» ремешке. С октября месяца 2013 года после тестирования и великолепных результатов они предлагаются как тест на проверку в работоспособности Программ «СветЛ».

Функционально – «браслеты» имеют более ограниченные возможности (по отношению к Комплексу «СветЛ») по адаптации организма Человека и октав мозга в Переходный период, так как не обладают всем спектром возможностей регулировки поступающей информации и нагрузки, а **только сохраняют стабильность Мозга** при повышении октавы транслируемой Системы Управления Земли, что, несомненно, является ценным преимуществом для владельца браслета по сравнению с людьми, не имеющими никакой индивидуальной Программы жизнеобеспечения вообще. Такая поддержка снимает блокировки, наложенные интервентской СУ, и позволяет плавно переходить на более высокие уровни восприятия при

условии, что Человек стремится разобраться в происходящих процессах. Для пассивных наблюдателей просто происходит **сонастройка Систем и органов с восстанавливающимся Мозгом.**



Примечание

Более широко с рассматриваемыми в этом исследовании проблемами, можно ознакомиться в материалах, сосредоточенных в рамках **«Русского Научно – Технического Общества»** и **НИИ «Центр Упреждающих Стратегий»**, на официальном сайте **«СветЛ»** и информационном сайте **«Разведка»**.

1-19. КЛИМАТИЧЕСКОЕ ОРУЖИЕ – ПРАВДА ИЛИ БЛЕФ?

(Е.Биттнер)



Не часто приходится сталкиваться с действительно интересными вопросами и искать на них ответ. Поэтому, я благодарна моим друзьям (слушателям московского семинара по освоению Новых Знаний) за то, что обладая достаточными техническими знаниями, они смогли задать хорошо обдуманые, грамотно сформулированные, полные и правильные вопросы, чем очень облегчили мне подготовку этого ответа.

Вот эти вопросы:

Павел Мягких:

Добрый день, Елена.

Я не стал устраивать дискуссию с вами на семинаре по поводу климатического оружия, т.к. не видел целесообразности, однако, хочу сообщить, (ввиду того, что вы и в последней скайп-конференции продолжили это доказывать) что вы ошибаетесь и не правильно трактуете понятие оружия. Дело в том, что данное понятие касается средств уничтожения любых объектов или субъектов, в той или иной степени управляемости.

Климатическое оружие создавало определенный пробой в структуре (решетке) атмосферы в результате воздействия спутником мощного монохроматического когерентного излучения или, проще, лазера определенных частот. Накачка спутника происходила со станции на Аляске. Николай Викторович подробно описал суть оружия и не зря акцентировал внимание на этом термине.

Для вашего ознакомления: <http://www.youtube.com/watch?v=qA004ffD9e4>

Роман Слепушкин:

Добрый вечер, Елена! Читал ответ Макова Б.В. по 25 октября. В конце его статьи были ссылки на интервью Левашова Н. В. по событиям лета 2010 г. Опять всплыл непонятный вопрос по климатическому оружию. На семинаре на мой вопрос вы ответили, что его не было (ответ Макова Б. В.). Также по статье Хатыбова А. М.:

Автоматы Систем Управления имеют шкалу нижнего и верхнего пределов потенциалов, которые они и поддерживают. Эта шкала имеет 12 “скоростей”. Так, с 21 июня нижний предел температуры = 22.50, при этом рост температуры относительно нижнего предела +120. Эта норма держится до 15 августа. Но в 2010 году Система Управления установила нижний предел для территории Европейской части России + 28.50, и начались рекорды. Но эта температура – средняя для более чем 12400 частот (средняя температура по госпиталю). Есть зависимости по главным частотам – если средняя температура достигла значения 38.50, то по частотам, связанным с материализацией, имеем $t_0 > 550$.

Кроме того, поднимается нижний предел температуры мозга. При достижении значения 33.50 может быть инфаркт, если автоматы Системы Управления добавят 9 – 100.

Все изменения, влияющие на человека, идут в структурах частот 16 – 128 октав, и никакие технические достижения человека не в состоянии воспроизвести то, что происходит сейчас. Опыты Тесла – до 50 октавы, комплекс на Аляске не имеет никакого отношения к происходящему, и ссылка на Обаму беспочвенна.

С 19 августа устанавливается следующий нижний предел температуры на территории Европейской части России = 33.50 . Прибавьте 120 и получите новые рекорды. Гореть будет всё, что расположено над объектами (находятся на глубине от -2200 до -4400 метров).

То, что будет происходить в Европе, Азии, Америке, Африке, Австралии, Антарктиде, тема следующих рецензий по мере поступления докладов наверх от уважаемых структур.

Почему получается такое противоречие?

Чтобы пояснить кажущееся противоречие, я решила провести сравнительный анализ **работы А.М.Хатыбова «Основы Систем Жизнеобеспечения»** и **статьи Н.В.Левашова «Антироссийский Антициклон»**.

Н.Левашов:

«Как я уже сообщал, 20 и 22 июля было уничтожено климатическое и геофизическое оружие. Этот факт был зарегистрирован магнитотронами. Самописцы, фиксирующие изменения магнитного поля Земли, когда уничтожалось это оружие, зарегистрировали всплески, в несколько раз превышающие обычную норму. Эти всплески продолжались примерно 40 минут, и затем всё опять приходило в норму. Когда уничтожалось климатическое оружие, были зафиксированы всплески вверх, а когда уничтожалось геофизическое оружие – вниз. Амплитуда уходила вниз больше, чем в три раза, по сравнению с обычным явлением. При этом на солнце в это время не было никакой повышенной активности. Все эти данные имеются. Я просто не хочу сообщать более конкретные вещи, так как существуют определённые правила работы с информацией подобного рода. А также из соображений безопасности тех специалистов, которые ведут такие исследования. Кроме того, есть много другой информации, о которой многие не знают».

Мой комментарий:

Не случайно указана дата уничтожения этого оружия: 20 и 22 июля. Поэтому в честь этого знаменательного дня этим летом мы завершили 1-й Конкурс статей, посвященных Вествованию Н.В. Левашова и распределили награды⁹².

Почему же Н.Левашов разделяет сам проявленный эффект теплового воздействия **на климатическое и геофизическое?** А потому, что только в совокупности оно могло подействовать в таких масштабах. Уничтожение этого воздействия было проведено в двух направлениях изменения мерности атмосферы, **противоположных направлению воздействия.**

⁹² <http://www.liveinternet.ru/users/2979159/rubric/4470609/>

Поэтому, «климатическое» воздействие было нейтрализовано созданием перепада мерности по направлению – вверх, а «геофизическое» - вниз. Это было **отслежено датчиками - магнитотронами**.

Кроме того, в данном абзаце Николай Викторович обращает наше внимание на то, что в силу определенных причин он не хочет сообщать конкретные вещи, так как **СУЩЕСТВУЮТ ПРАВИЛА РАБОТЫ С ИНФОРМАЦИЕЙ** подобного рода! При этом добавил, что это вызвано также обеспечением **БЕЗОПАСНОСТИ ТЕХ СПЕЦИАЛИСТОВ**, которые ведут такие исследования. Эти слова Левашова поясняют очень многое и об информации, и о хранении в секрете имен и фамилий людей, с которыми ему приходилось работать по разрушению Системы Управления эбров. В дальнейшей части этой аналитической статьи у ВАС появится возможность определить, кого имел в виду Николай Левашов.



Н.Левашов:

«Но кому-то очень хочется, чтобы то, что происходило этим летом, было принято за природные явления. После того, как было уничтожено климатическое и геофизическое оружие, беспилотник X-37В вдруг неожиданно исчез со своей орбиты! Знаете об этом?»

Перевод этого беспилотника на другую орбиту ничего не изменил. 18 или 19 августа, когда уже точно стало известно, что оружие было уничтожено, генерал-майор Народно-Освободительной Армии Китая Чжоу Чеэнхео дал брифинг для журналистов относительно полёта X-37В. Китай, как известно, после США имеет самую современную службу контроля за космическими объектами. Китай обвинил США в создании на их территории искусственных землетрясений и ливневых дождей, которые вызвали массовые бедствия. В частности, на пресс-конференции упоминалась секретная военная программа Пентагона «Погода как множитель силы».

Мой комментарий:

*Космические паразиты (хозяева созданной ими Пятой колонны) просто обеспечивали условия, которые благоприятствовали тому, что с помощью подручных технических средств, как-то, нагнетатель частот ХААРП, направляющие спутники, лазер, установленный на беспилотнике Х-37В, поджигатели и отравители могли достигнуть своей цели. То есть, работали в симбиозе и космические и земные паразиты, чтобы достигнуть своих целей – уничтожения людей, чтобы занять освобожденные территории. Погодные условия создавались при помощи эбровской системы, являясь **УМНОЖИТЕЛЕМ** той **СИЛЫ**, которая имела на вооружении **США**.*



У А.М.Хатыбова так описан этот набор средств, способствующих достижению целей «Золотого миллиарда»:

«Автоматы Систем Управления имеют шкалу нижнего и верхнего пределов потенциалов, которые они и поддерживают. Эта шкала имеет 12 “скоростей”. Так, с 21 июня нижний предел температуры = 22.50, при этом рост температуры относительно нижнего предела +120. Эта норма держится до 15 августа. Но в 2010 году Система Управления установила нижний предел для территории Европейской части России + 28.50, и начались рекорды. Но эта температура – средняя для более чем, 12400 частот (средняя температура по госпиталю). Есть зависимости по главным частотам – если средняя температура

достигла значения 38.50, то по частотам, связанным с материализацией, имеем $t_0 > 550$.

Кроме того, поднимается нижний предел температуры Мозга. При достижении значения 33.50 может быть инфаркт, если автоматы Системы Управления добавят 9 – 100.

Все изменения, влияющие на человека, идут в структурах частот 16 – 128 октав, и **никакие технические достижения человека не в состоянии воспроизвести то, что происходит сейчас**. Опыты Тесла – до 50 октавы, комплекс на Аляске не имеет никакого отношения к происходящему, и ссылка на Обаму беспочвенна.

С 19 августа устанавливается следующий нижний предел температуры на территории Европейской части России = 33.50 . Прибавьте 120 и получите новые рекорды. Гореть будет всё, что расположено над объектами (находятся на глубине от -2200 до -4400 метров).

То, что будет происходить в Европе, Азии, Америке, Африке, Австралии, Антарктиде, тема следующих рецензий по мере поступления докладов наверх от уважаемых структур».

Мой комментарий:

Вот тут и вспоминается «сковородка», создающая условия для длительного «усаживания» антициклона на конкретную территорию, о которой упоминал Н.В.Левашов:

«...земля была разогрета изнутри так, что озёра и реки в одночасье уходили под землю через трещины на дне. Такого не было никогда. ...В Самаре к середине июля все мелкие речушки практически пересохли. В крупных реках осталась половина воды. Байдарочники, которые ежегодно плавают по своим излюбленным маршрутам, сообщили, что река Кинель усохла наполовину. Там, где пересохли водоёмы, стоит ужасный запах из-за того, что гниёт речная фауна, оставшаяся лежать без воды. В считанные минуты, как в воронку, целое озеро всосало в землю на глазах многих очевидцев.

Местные жители об этом только и говорили, но сообщили об этих фактах только один раз по местному ТВ и радио. Жара стояла невероятная. Температура снижалась до 38-39 градусов, на самом деле было от 45 в тени, на земле до 70, а на солнце – вообще никто не знает сколько, так как термометры просто выходили из строя. Животные погибали, трава сгорала.

(Очень странно то, что деревья сгорали, сохли и желтели снизу какими-то очагами, а наверху зелень оставалась).

То есть, разогрев почвы шел снизу. Это и есть создание так называемой зоны АДА (в данном случае АДА для жителей Самарской области), о которой писал А.М.Хатыбов:

А.Хатыбов:

«...создается сковорода, окаймленная нижним слоем атмосферы и забором - кольцом из пирамид на узлах зон Хартмана. Начальное формирование - "капля", внешне наблюдаемая как радуга. ...Для формирования нужных плотностей потенциалов в заданном регионе (в диапазоне частот жизнеобеспечения или для проведения экспериментов) Система Жизнеобеспечения не производит переработку выбранных из Космоса потенциалов, и по заданной Программе эту переработку производит над заданной территорией, при этом ионный осадок сливается в виде дождя, **а из высокочастотных составляющих формируется "капля"**, срез которой после



удаления ионной защиты виден не вооруженным глазом. Размер сковородки не превышает несколько десятков километров, но результаты используются для коррекции программы.... Понятие Ад - это сковородки для проведения экспериментов. **Две больших сковородки - это побережье Крыма и Сочи, дополнительно - Ростовская и Краснодарские области.** Как

правило, эксперименты производятся при максимальных нагрузках (лето) и не более 12 дней с перерывом 6 дней. Желающих принять участие в экспериментах достаточно много в этот период...»



Мой комментарий:

Если такую высокочастотную «каплю» накачать дополнительно из космоса, создав ионные линзы, то таким образом как раз и можно ускоренным темпом создать зону полного штиля и высокой температуры, откуда антициклон не сможет вырваться, что и было проведено при помощи совместных усилий ХААРП, спутников-переизлучателей и услуг паразитической Системы Управления. Осталось только найти тех, кто будет поджигать леса и поля на нужной территории и распределять в Москве «пустые» огнетушители (баллоны с отравляющим газом) по квартирам пенсионеров в качестве «гуманитарной помощи». Такие «специалисты» имеются – это представители 4XX генотипа мозга - созданной эбрами Пятой колонны. Для контрольного «выстрела» был задействован беспилотник Х-37В, чтобы поджигать там, где плохо разгорается.

*Если вспомнить недавние слова Б.В.Макова в ответах на вопросы участников московского семинара по поводу того, что **никакого климатического оружия уже нет**, всё становится на свои места. Теперь любые попытки создать необходимые частоты блокируются родной СУЗ, а старая Система Управления отключена в декабре 2012 года (см. Смена Системной Власти). Кроме того, никакая техника не может создать климатическое оружие без обеспечения Системой Управления необходимых температурных (читай - частотных) условий.*

Это как пистолет без обоймы – вроде бы оружие, но годится только как тяжёлый предмет. Говоря об оружии (любой технической системе), не следует забывать, что о нем можно говорить только тогда, когда оно управляемо теми, кто его использует (закон полноты частей системы ещё никто не отменял). Когда оружие



*становится неуправляемым, оно может больно ударить и по тому, кто решил его применить. Следовательно – это **НЕ ОРУЖИЕ, а НЕУПРАВЛЯЕМЫЙ процесс!!!***

Мы можем сравнить эти слова и со словами Н.Левашова: «...создавать себе дождиков они не умеют, кроме как рассеивать аэрозоли над воздушными

массами, заполненными влагой. Чтобы вызвать дожди нужно, чтобы воздушные массы с океана пришли и принесли с собой влагу. А если такой влаги не будет, то вызывай дожди – не вызывай, они не пойдут. **Они же управлять воздушными потоками над океанами не умеют.** Они могут спровоцировать ураганы, и делали это неоднократно, в том числе, и над своей территорией в качестве экспериментов. Им наплевать и на своё население тоже. **Но одно дело – вызывать ураганы, а другое – останавливать их и управлять ими».**



Далее в статье «Антироссийский Антициклон» Николай Викторович отметил:

«К сожалению, многие люди ещё не понимают того, что происходит на самом деле. Или не хотят понимать. Но оттого, что они не знают о чём-то, не значит, что этих страшных вещей не происходит. Некоторым для того, чтобы понять, нужно обязательно увидеть воочию, а так не всегда происходит или происходит, когда уже бывает слишком поздно! Вот если бы было несколько миллионов трупов после 5 августа, это было бы, наверное, хорошим доказательством. **Наверное, надо было бы ничего не предпринимать и позволить всему этому случиться, и вот тогда, наверное, только и поняли бы!**

– *Мрачный юмор. Этот спор может продолжаться до бесконечности, к сожалению.*

– Доказательства, они же факты, - таковы, что озоновый слой над Восточно-европейской равниной уменьшился на 43%. В 2003 году образовалась большая ионная дыра над Европой – факт, о котором сообщалось в прессе. Факт того, что остановились высотные струйные атмосферные слои, и это было

установлено английскими и французскими учёными. Этого раньше никогда не наблюдалось. Но есть провокаторы и люди просто недалёкие. Какие ещё данные они хотят узнать? Неужели они полагают, что кто-то собирался им сообщить о своих планах заранее? Смешно. Я сделал выводы в результате того, что происходит, обобщил данные и факты.

Первое. Как только было уничтожено климатическое и геофизическое оружие, так сразу всё и прекратилось, не так ли? До этого антициклон почему-то стоял, не двигаясь, а тут начал сразу двигаться.

Второе. Именно 20-22 июля, когда это оружие уничтожалось, приборы зарегистрировали мощные магнитные излучения, что было следствием проведенной работы.

Третье. 24 июля я объявил о факте уничтожения этого оружия на встрече с читателями, и сказал, что антициклон начнёт двигаться, хотя тогда он ещё не двигался, но дожди уже пошли в отдельных местах, а до этого полтора месяца не было ни одного дождя!

Четвёртое. Циклон с Севера принёс влагу и похолодание в Москву. Какие ещё нужны доказательства? А для провокаторов, представителей Пятой Колоны в России, очень важно ввести людей в заблуждение, и, извините, запудрить мозги любыми способами, но которые кроме злобных и хамских нападок на тех, кто открыто говорит правду, ничего вразумительного, подкреплённого аргументами и данными, сказать не могут.... Если бы люди знали, что реально происходило и происходит на Земле **за последние 20 000 лет**, то они поменяли бы многие абсурдные догмы, которые им вбили в голову, и они даже не знают, почему...»

Мой комментарий:

Так какое же оружие было уничтожено? Ведь спутники при этом с неба не падали и установка ХААРП не воспламенилась синим пламенем, но процесс разогрева был прекращен! Просто в данной ситуации произошло разъединение «боевых частей» оружия, то есть, Николай Левашов «вынул из пистолета обойму».

В настоящее время любые попытки социальных паразитов, оставшихся без поддержки эбровской Системы Управления, не могут осуществиться ни в одном из действий, которое может хоть как-то изменить условия, при которых возможно проектировать частоты разрушения или управления на

объекты (будь то территория, толпа или отдельный человек), так как всем этим действиям противостоит РОДная Система Управления Земли, как в зонах сопровождения СУЗ, так и в локальных областях «возбужденного пространства» посредством Комплексов «Программ СветЛ». За последнее два года ни один спутник, который был упакован соответствующим оборудованием, не взлетел. ХААРП «обезточен», и никакие попытки его восстановить не приведут к успеху – программа сразу блокирует всё то, что может привести к разрушению.

* * *

1-20. ОЗДОРОВИТЕЛЬНЫЕ ПРОГРАММЫ «СВЕТЛ» - ГАРМОНИЯ ТЕЛА И СУЩНОСТИ

(В.Борейко)



МЫ УПРАВЛЯЕМ В СИЛУ НАШЕГО ПОНИМАНИЯ, НО И НАМИ УПРАВЛЯЮТ, В СИЛУ НАШЕГО НЕПОНИМАНИЯ!

ПОЭТОМУ, ЧЕЛОВЕК НЕ ДОЛЖЕН СЛЕПО ДОВЕРЯТЬ ВСЕМУ ТОМУ, ЧТО ЕМУ ПЫТАЮТСЯ НАВЯЗАТЬ, ОН ДОЛЖЕН НАУЧИТЬСЯ ВСЕГДА ВИДЕТЬ СВЯЗЬ МЕЖДУ ПРИЧИНОЙ И СЛЕДСТВИЕМ, ТОЛЬКО ТОГДА ОН СМОЖЕТ УБРАТЬ ВСЕ ПОМЕХИ НА СВОЕМ ПУТИ!

О чем здесь говорится?

У человека не должно быть авторитетов и в особенности догм, которые ему пытаются навязать. Со временем многие догмы разбиваются при более глубоком изучении и выяснении причинно-следственной связи происходящих процессов в природе. Я не говорю, что не нужно никому верить. Всю полученную информацию необходимо пропускать через себя и анализировать!

Эти мудрые изречения в той или иной мере касаются всех сфер нашей жизни. Особенно это проявляется в образовании, экономике, социологии, ИСТОРИИ и медицине.

В этой статье предлагаю рассмотреть вопрос, касающийся нашего здоровья, который затрагивает каждого из нас.

К сожалению, не помню имя одного хирурга, который на получении Нобелевской премии честно сформулировал своё познание в данном направлении своей деятельности. Он сказал: **«Чем больше я изучаю Человеческий организм, тем больше я понимаю, что ничего не знаю».**

Что такое современная медицина и её методы при «лечении» заболеваний, а также навязывании страждущим недугами людей прекрасно изложил в своей книге Американский педиатр Роберт С. Мендельсон. «Исповедь Еретика От Медицины»⁹³. Особенно рекомендую ознакомиться практикующим врачам, многие из которых добросовестно относятся к своей профессии и с состраданием к своим подопечным больным. Я специально не употребляю медицинский термин ПАЦИЕНТ⁹⁴, т.к. в переводе с иврита это звучит оскорбительно к самим больным. Вы можете сами выяснить значение этого слова в Википедии.

Теперь давайте выясним, какими познаниями располагает современная медицина, и какими методами и лекарствами она нас «лечит».

Я ещё раз хочу напомнить читателю! Не нужно верить всему, что я вам пытаюсь донести. Проверяйте все сами и не забывайте вступительную часть, которая гласит.

МЫ УПРАВЛЯЕМ В СИЛУ НАШЕГО ПОНИМАНИЯ, НО И НАМИ УПРАВЛЯЮТ, В СИЛУ НАШЕГО НЕПОНИМАНИЯ!

⁹³ [Роберт С. Мендельсон. «Исповедь Еретика От Медицины»](#)

⁹⁴ [Пациент](#)

В подтверждение моих слов, вспомните, сколько специализаций по человеческому телу у врачей?

Ничего не напоминает? Тогда вспомните памфлет Аркадия Райкина о сшитом костюме в ателье! Каждый «специалист» добросовестно выполнил свою часть операции и по технологии. А теперь представьте, что это врачи! Они ведь все выполнили правильно, согласно инструкции!



И еще один немаловажный аспект принципа лечения, или правильнее сказать - залечивания человека, по системе современной медицины, это лечение **следствия болезни, а не причины её возникновения!**

Приведу пример:



Представьте, что у Вас вода через край в ванной потекла, и вы вместо того, чтобы перекрыть вентиль, пытаетесь собрать пролившуюся воду! Как думаете? Сможете решить сложившуюся проблему? Вот по такому принципу нас «лечат».

Очень точно о навязывании инструкций и т.н. пустых научных терминологиях, которые кроме зомбирования людей ничего в себе не несут, выразился Николай Викторович ЛЕВАШОВ⁹⁵.

Вот что пишет в своих памфлетах о науке в целом выдающийся русский УЧЕНЫЙ А.М.Хатыбов:

Главная лошадиная константа – это, конечно, «лошадиная сила». На



заре своего существования эта константа явилась основой развития науки. В то же время **без этой константы не может существовать и современная наука.** Напомним, что 1 лошадиная сила равна 735.499 – 746 ватт, то есть это единица измерения мощности, или энергии. При работах с атомом возникают мелкие неудобства.

Наука врать не может, поэтому исходная

⁹⁵ http://www.youtube.com/watch?v=oS9VMDENs_U

лошадь не была сивой (Известно древнее выражение: **“врёт, как сивый мерин“**). Возможна и другая трактовка этого правила: точный научный подход к проблемам логического мышления.

Главное, удалось измерить энергетический параметр, **без которого не может существовать даже современная ядерная физика.**

В настоящее время любой школьник может указать, сколько лошадиных сил в одной электрической лампочке и на сколько лошадиных сил тянет атомная электрическая станция. **Без этой константы невозможно подсчитать вес, произвести замеры планет и далеких звезд, а также рассчитать световые потоки.**

Примечательно, что в биологии есть точное определение позвоночника человека, расположенного ниже ребер – **“конский хвост“**. Заметим, что это означает не конечный элемент скелета, а именно то, что энергетически эта часть позвоночника связана со всеми органами (как бы распушена). В сочетании с главной константой – лошадиной силой удастся получать данные по состоянию всех органов, например, с использованием методов измерения активных точек на коже, или лимфоузлов.

В химии есть единица измерения **“Лошадиная доза“**.

Лошадь является эталоном дозировки (**“Капля никотина убивает лошадь“**).

Лошадь является эталоном мыслительного процесса – **“Пусть лошадь думает, у нее голова большая“**.

В Англии лошадь является эталоном **секса**. Если Вы возьмете словарь Табуизированной лексики, то все, что относится к сексу, связано с лошастью, например, **horse somebody** – совокупляться. Там же на слове **horse** построена **вся анатомия секса**.

В научном мире, при передаче работы на соискание **нобелевской премии** принято проверять работу не только на новизну, но и на соответствие **физическим константам**, в первую очередь – не допущены ли ошибки при измерении энергетических констант. Этот способ проверки хорошо известен научному миру, и если все соответствует, то работа немедленно представляется к **нобелевской премии**.

Приобретение к лошади – это высшая награда (В.Высоцкий: **“Хочешь, можешь быть Будённым, хочешь – лошастью его“**).

Итак, лошадь помогла сформировать весь тот сервис, который принято называть “НАУКА” (по типу сервиса microsoft).

Собственно, наука осталась за пределами сервиса и ждет того часа, когда на нее обратят внимание.

В последнее время обратили внимание на огромное количество мусора (целых 190 академий наук только в одной третьестепенной стране). Уже раздаются вопли экологов о загрязнении науки (которой ещё нет) и требования о начале чистки конюшен. Вопрос о замене “Лошадиной грамоты” пока не встает.

Занятно, не правда ли?

Для оценки достижения современной науки Вы можете сами удостовериться. Благо интернет работает не только на зомбирование и растление людей, но и как палка, он имеет два конца. Создатели такого чуда, как интернет, не ожидали, что он послужит средством для донесения правдивой информации, направленной на просветление знанием проснувшихся от ментального сна людей. Поэтому я не буду утомлять читателя всеми заблуждениями или **умышленным навязыванием ложных догм** современной науки...

Задавали ли себе Вы вопрос: «ПОЧЕМУ В ВЕК, КОГДА МЕДИЦИНА ТРУБИТ О НОВЫХ МЕТОДАХ ДИАГНОСТИРОВАНИЯ И ЛЕЧЕНИЯ, МЫ СТАЛИ БОЛЕТЬ ЧАЩЕ, А КОЛИЧЕСТВО НЕИЗЛЕЧИМЫХ НЕДУГОВ ТОЛЬКО УВЕЛИЧИВАЕТСЯ?»

Сегодня по всем телеканалам и СМИ трубят о все новых и новых достижениях нашей медицины. Пересадки разных органов, операции лазером, новые волшебные препараты и далее, далее, далее. Не буду конкретизировать, вы и сами все видите и телевизор смотрите. В то же время статистика сообщает удручающиеся факты. Смертность увеличивается и молодеет.

А какое количество больных раком? Медицина которых приговорила. А если войти в интернет, то он просто наводнен просьбами и мольбами о помощи. Один только диагноз ДЦП у детей, чего стоит!

Народ подметил очень точно, на мой взгляд, состояние современной традиционной медицины.

Есть четыре вида врачей:

1. Одни ничего не умеют, но зато всё знают. Это терапевты.
2. Вторые ничего не знают, зато всё умеют. Это хирурги.
3. Третьи ничего не знают и ничего не умеют. Это психиатры.
4. И есть врачи, которые всё знают и всё умеют. Это патологоанатомы.

Но люди попадают к ним слишком поздно...

Вот так точно, прямо в яблочко, народ охарактеризовал нашу медицину, которая выше познания ПАТОЛОГОАНАТОМОВ не выросла!

Почему все это происходит? Что является причиной?

По статистике «Всемирной организации здравоохранения», второе место в мире по смертности занимает смертность от отравления «лекарствами». **Вы знакомы с этой информацией?** В СМИ осветили такой факт, современной фармацевтики? **НЕТ!!!**



Задайте себе вопрос, почему?

Да потому, что вся наша медицина и транснациональные фармацевтические корпорации уже давно объединились в одну организацию по откачиванию денег у народа, даже такой большой ценой, как здоровье нации! Постоянно растущая прибыль превыше всего! Вот что стоит на первом месте!

Что или кто может обеспечить постоянно растущие аппетиты этих корпораций? Вопрос риторический.

К сожалению, современные «врачи» забыли основной канон своей деятельности, НЕ НАВРЕДИ!

А теперь задайте себе ещё один вопрос.

Как удастся медикам, которые загоняют людей в могилы, избегать ответственности?

Все очень просто!

Приведу пример, основанный на моем опыте!

Когда мне было 40 лет, предприятие отправило меня на проф. осмотр.

Я добросовестно прошел назначенных специалистов и остался последний врач, который дает общее заключение состояния моего здоровья. Т.к. к нему была очередь, я решил ознакомиться с результатами обследования. Это было делом не из легких, почерк почти не читаемый. Кстати об этом знают все и даже не пытаются прочитать их написанные как будто куриной лапой, закорочки. Но мне было интересно выяснить, что у меня с организмом, поэтому я приложил усилие и кое-что сумел прочитать. И как оказалось, не зря. У меня оказалось больное сердце, давление, перелом костей, о которых я, почему-то не помню, и т.д.

Дождавшись своей очереди к терапевту, я отдал ему результаты осмотра и задал вопрос: «Как они узнали, что у меня больное сердце, на энцеелограмме все нормально, и откуда появилось повышенное давление?»

Знаете, что мне ответил врач?

А что вы хотели, Вам уже за тридцать и поэтому тут все правильно диагностировано! Когда я сообщил, что у меня давление 120/80, врач долго смеялся.....

Я предложил проверить давление. Он согласился и предложил, как всегда, присесть 10 раз, что я и сделал. Прибор показал 120/80. Я настоял занести эти результаты в мою мед. книжку, нехотя, но ему пришлось это сделать.

Как вы думаете? В чем подвох всех этих осмотров?

Отвечу. Осмотры в большинстве случаев, дают возможность «врачам» написать обоснование Вашей преждевременной смерти, т.е. снять с себя ответственность.

Многие рядовые врачи, возразят мне, аргументируя тем, что они выполняют инструкции МинЗдрава. Я в какой-то мере им соболезнаю, они зажаты в своих действиях рамками инструкций и рекомендаций вышестоящего органа. Но они должны понять! **Что их руками и с их молчаливого согласия и повиновения, страдают и умирают в муках многие страждущие, обратившиеся к ним за помощью!**

Подумайте, пожалуйста! Какой ценой Вы зарабатываете себе на жизнь!

Вот что пишет, в подтверждение моих слов **Роберт С. Мендельсон**.
“Исповедь Еретика От Медицины”:

«Диагностические приборы опасны сами по себе. Например, стетоскоп - это не более, чем культовый предмет. Как прибор, он приносит больше вреда, чем пользы. Несомненно, что при помощи стетоскопа могут передаваться заразные болезни от пациента к пациенту. Зато почти не существует сколько-нибудь серьезной болезни, которую нельзя было бы заподозрить или диагностировать *без стетоскопа*».

«Единственное преимущество стетоскопа над ухом, приложенным к груди пациента, это удобство и психологический комфорт врача. Так как не существует ничего, что можно было бы расслышать при помощи стетоскопа и не расслышать, приложив ухо к груди пациента. Я видел врачей, которые носят стетоскоп на шее и "слушают" пациента, не вставляя наушники в уши. Одно время я думал, что это ужасно. Но теперь я понял: возможно, врачи - осознанно или инстинктивно - чувствуют, что пациент сам хочет, чтобы его прослушали стетоскопом, потому что это скорее часть священного ритуала, чем разумная или полезная процедура».

«Вероятность ошибок ЭЭГ очевидна. Но электроэнцефалограф продолжает являться основным инструментом диагностики при решении вопроса о том, действительно ли у ребенка есть органические изменения, вызывающие трудности обучения, есть ли у него незначительные повреждения мозга, гиперактивность или еще какой-нибудь из двадцати-тридцати диагнозов, придуманных для этого "болезненного" состояния».

«Гораздо более распространенным и опасным орудием Современной Медицины стал рентген, прибор поистине магической силы. Врачи знают, что их способность первыми узнавать причину расстройства, видеть насквозь то, чего не видят другие, внушает людям благоговейный трепет. И врачи буквально упиваются этой властью и назначают рентген по любому поводу - от обследования прыщей до вмешательства в тайны внутриутробной жизни».



Надеюсь в этой части статьи, я сумел убедить читателя пользоваться своим умом и не руководствоваться догмами и авторитетами... От этого зависит Ваша жизнь и Ваших родных. **Читайте, что написано на препаратах, которые Вам назначают!** Т.к. последствия их применения могут быть куда более трагичны, чем само заболевание.

Прошу простить меня, что уподобившись СМИ, вылил столько негатива. Я старался в более мягкой форме донести до Вас то удручающее положение большинства людей, оказавшихся загнанными в рамки существующего и навязанного «нашей» властью порядка вещей. Я не ошибся в выборе термина ЛЮДЕЙ-ВЕЩЕЙ. К сожалению, люди оказались в положении ВЕЩНОГО ПРИМЕНЕНИЯ, когда государство или вернее чиновники (имеющий **чин овна**) пошли не только на поводу ТОРГАШЕЙ, которые пытаются получить максимальную выгоду, даже ценой человеческой жизни, но и в СГОВОРЕ С ТОРГАШАМИ. **ЧИНОВНИКИ – ТОРГАШИ** все измеряют в количестве затраченных денег и их не интересует, какие последствия наступят через 5-10 лет.



Но, к сожалению, это - правда современной жизни!

Во второй части постараемся рассмотреть другие альтернативные методы и технологии, о которых молчит официальная наука оздоровления человеческого тела.

Давайте рассмотрим некоторые из

них.

- Можно ли исцелиться с помощью трав?

И да, и нет!

Начну с негатива.

Каждый целитель, который, лечит людей с помощью трав, знает, когда нужно травы собирать. Каждое растение, что дает нам природа, наделено определенным энергетическим потенциалом, который, в зависимости от времени дня или степени созревания, меняется как в сторону увеличения, так и в обратную - уменьшения. Еще немаловажным составляющим сбора является то, кто его готовит, и каким энергетическим потенциалом обладает. Где, в какой зоне растет растение.

ВОТ ПОЧЕМУ СБОР ТРАВ, КУПЛЕННЫЙ В АПТЕКЕ, НЕСЕТ МИНИМАЛЬНЫЙ ЭНЕРГЕТИЧЕСКИЙ ПОТЕНЦИАЛ.

Т.е. почти никакой пользы не приносит. Правда, есть польза. Не вредит организму, и то только при одном но! Если заболевание не запущено.

Лечение травами может победить недуг, если Вы знаете, когда собирать травы, и какие из них помогут, а также, что они имеют необходимый потенциал - это при самой ранней стадии заболевания. Или Вы обратились к настоящему целителю. К сожалению, на одного добросовестного и ведающего целителя травами приходится десятки самозванцев.

К ВЕДАЮЩЕМУ ЦЕЛИТЕЛЮ ОЧЕРЕДЬ НА МЕСЯЦЫ ВПЕРЕД, И РЕКЛАМЫ В СМИ ОНИ НЕ ДАЮТ.

Есть целители, которые исцеляют при помощи своего пси-поля, воздействуя не только на ткани организма, ускоряя регенерацию клеток, но и на другие материальные тела человека, которые, взаимодействуя с нашим физическим телом, формируют новую клетку, взамен поврежденной.

Физическое тело - это только вершина айсберга, зеркало более сложных процессов, которые мы, в силу несовершенства наших органов чувств, пока не можем увидеть.

Но у каждого целителя, как и у любого человека, есть определенный предел или потенциал. Чтобы было понятней. **Каждый целитель в состоянии принять ограниченное количество страждущих.**

Теперь я думаю, наступил момент разобраться не с позиции ПАТОЛОГОАНАТОМОВ, что такое человеческий организм?

Человек кроме физического тела имеет еще несколько тел, вложенных друг в друга (Русская матрешка). Эти, так сказать, «другие» материальные тела в зависимости от используемой литературы могут иметь различные названия: душа или сущность, или мозг, как система управления в виде неинерционной массы, или матрица, а физическое тело является для нее всего лишь некой временной рубашкой и энергетическим генератором, выполняющим роль фундамента и питающим сущность. Может питать и астральных паразитов, если энергетическая защита истощена. Кстати, это одна из причин заболевания, в том числе - и раковой опухоли.

Современной наукой официально признано существование «темной материи» (в переводе с английского «dark matter»), из которой состоит 90% нашей Вселенной, оставшиеся 10% - это физически плотное вещество, то, которое мы с Вами можем видеть с помощью наших собственных органов чувств и исследовать с помощью создаваемых приборов.

Наша планета, наши тела, всё, что нас окружает, состоит не только из «видимой десятой части, но и из оставшихся девяноста

процентов, которые и являются «темной материей», или правильнее сказать «первичными материями», и ИМЕННО ОНИ ФОРМИРУЮТ МАТЕРИАЛЬНЫЙ МИР ПРИРОДЫ на земле.

Наша Вселенная образована семью первичными материями, и человеческое тело, как и любые другие физические объекты, нужно рассматривать только, как совокупность этих семи первичных материй, как единое целое.

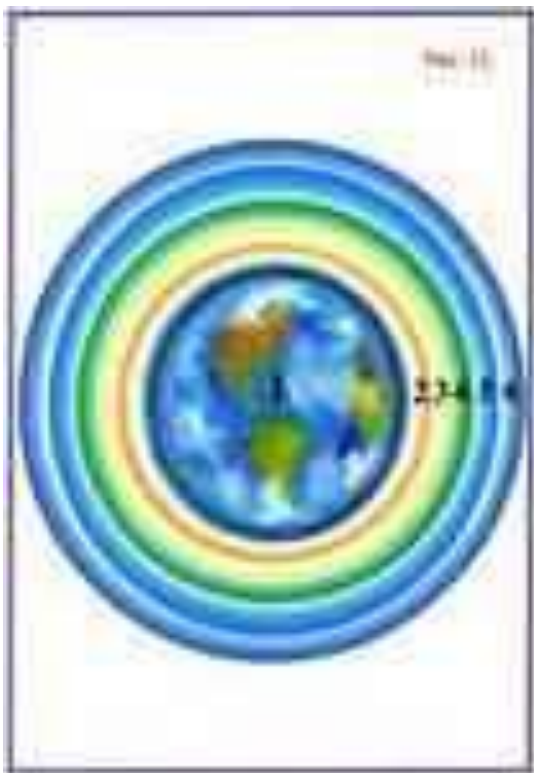

Каждая клетка нашего организма, помимо физического тела, имеет «дополнительные» тела-мозг (по определению А.М.Хатыбова), которые также состоят из первичных материй, и при правильном накоплении и перераспределении первичных материй в организме человека, наше физическое тело способно самостоятельно бороться практически со всеми известными современной медицине заболеваниями.

Мозг - дополнительные тела (не то, что в черепной коробке), как высшее состояние структур зарядовых эквивалентов, при опоре на более низкие организации (биоструктуры) имеет определенный коридор прямого управления живой клеткой биоструктуры.

В соответствии с законами связи пространств, магнитный импульс, вырабатываемый мозгом, и получаемый им обратно как подтверждение (и определяющий мерность заряда в нейтронном пространстве), имеет строго последовательную организацию для каждой живой клетки. Магнитный импульс генерируется мозгом из базового ряда октав k-структур: 96, 72, 68, 66, 64, 62, 54, 48, 32, 28, 24, 21, 16.

Октавы 66, 68, 72 определяют генотип, и мозг работает только с одним значением из трёх.

Кроме того, каждое значение этого импульса может быть разложено по матрице 64*64, что и определяет все множество его значений. Импульс должен иметь определенный потенциал, и если этот потенциал ниже определенного стандартного значения (см. справочник), мозг производит

квантование заряда по эквиваленту температуры, затем – углу скольжения, и если нет подтверждения, клетка воспринимается как мертвая, её для мозга не существует.

Предел квантования по температуре (шаг 0.2°C) – до 43.6°C , по углу скольжения – 21.5° .

Любые биоструктуры должны быть подчинены в нормальных условиях именно этому режиму работы мозга.

Однако живая клетка (биоструктура) организована в нейтронном пространстве, и разность пространства накладывает ряд ограничений по нормальной работе живой клетки.

Понятие нейтронного пространства введено для обозначения нематериальных структур, или неинерционной массы. В науке это состояние обозначено как “душа”, но лёгкое облачко, поднимающееся после смерти – это тоже материальная масса.

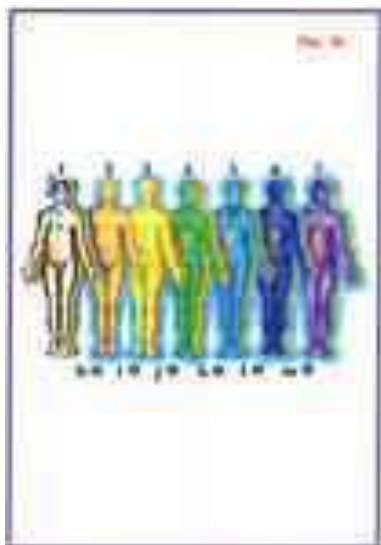

Именно этот момент является основным ключом к пониманию процессов формирования и правильного развития человеческого организма, и именно этот момент является *главным в объяснении причин болезней, старения и даже смерти.*

Правильное распределение потоков первичных материй непосредственно влияет на формирование, развитие и надлежащее состояние физического тела человека - сначала потоки первичных материй влияют на «дополнительные» тела человека, и только потом это влияние отражается на

физическом уровне, а соответственно, и на здоровье человека.



Эволюционное состояние здоровой клетки, когда она имеет физически плотное, эфирное, астральное и первое ментальное тела, в момент гармонии между всеми этими уровнями.

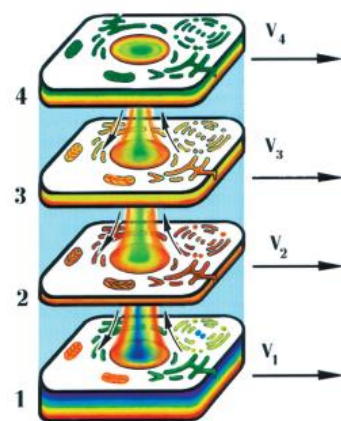

Здоровая молодая клетка гармонична на всех своих уровнях. Другими словами, скорости эволюционного развития физического, эфирного, астрального и ментального тел клетки тождественны друг другу.

4. Первое ментальное тело клетки.

3. Астральное тело клетки.

2. Эфирное тело клетки.

1. Физически плотная клетка.

Переходя к вопросу заболеваний можно выделить основные их типы:

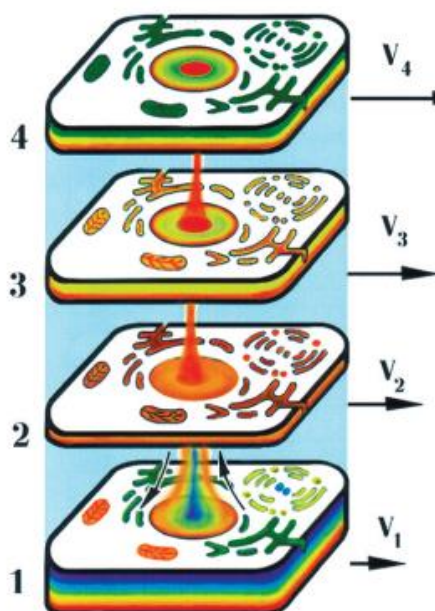

- **генетические заболевания**, которые человек получает через гены своих родителей, что вполне легко для поверхностного понимания.

- **благоприобретённые заболевания**, которые человек получил в течение своей жизни.

- **экологические заболевания**, которые связаны с отрицательным действием внешней экологической среды.

- **кармические заболевания**, т.е. принесённые сущностью заболевания.

При непропорциональном распределении потоков первичных материй «дополнительные» тела человека функционируют и развиваются по другому сценарию, далёкому от идеала, человека в данном случае можно сравнить с растением, которое плохо поливают, его дополнительные тела в силу каких-либо причин не получают достаточного питания для нормального функционирования. Этот недостаток питания, в свою очередь, отражается на физическом теле человека в виде всевозможных болезней, аллергий и недостатка иммунитета.

Дальнейшее воздействие внешней среды на клетку и действие токсичных продуктов собственной жизнедеятельности клетки приводит к постепенному уменьшению перетекания материй на астральный план клетки, и она вновь теряет часть своих свойств и качеств. При этом

физическая клетка теряет часть внутриклеточной воды. Начинается процесс истощения и старения организма.

Конечно, стоит отметить, что физическое тело и дополнительные тела человека в повседневной жизни получают определенное количество первичных материй, иначе само существование человека было бы невозможным. ***Получение нами первичных материй происходит за счет расщепления физически плотных веществ (пища, вода и т.п.) в организме человека. И если потоки первичных материй у конкретного человека распределены правильно, и все его тела полноценно насыщаются этими потоками, тогда у такого человека практически не бывает проблем со здоровьем, у него сильный иммунитет, он крайне редко болеет, он полон жизни и энергии, как в физическом, так и в психическом плане.*** Но зачастую, в силу многих причин (неблагоприятная экология, некачественные или загрязнённые продукты, негативные эмоции и т.д.) количества первичных материй, которое мы получаем из пищи, бывает просто недостаточно для полноценного насыщения дополнительных тел человека. Обмен потоками между дополнительными телами и физическим телом человека нарушается, что опять-таки проявляется в виде многочисленных болезней, аллергий и прочих недугов.

Вредные привычки человека также влияют на распределение потоков первичных материй. Слишком тяжелые элементы, которые в огромном количестве содержатся в дыме сигареты, алкоголе и прочих наркотических веществах, не расщепляются нашим организмом до конца, мы получаем из них какое-то количество первичных материй, но остаётся очень много отходов после такого расщепления. ***А если таких отходов слишком много, организм не успевает справляться с ними, образуются шлаки и различные отложения, которые мешают нормальному функционированию человеческого тела.***

Эмоциональное состояние человека играет огромную роль в распределении потоков первичных материй, и если у человека, в силу жизненных обстоятельств, преобладают негативные эмоции (страх во всех его проявлениях, переживания, стрессы и прочие), то потоки первичных материй от физического тела к дополнительным телам уходят в нежелательное русло, потоки резко сокращаются, а точнее, сокращаются (сужаются) каналы передачи этих потоков, и дополнительные тела не получают нужного количества питания.

Разные органы человеческого организма имеют дополнительные тела разного качества, более «сложные» органы имеют более «сложные» тела, это связано с эволюционным развитием органов человека. Более «сложные» органы

имеют более «нежные» тела, т.к. они выполняют более важную функцию в организме.

Изменение альбеда, например, атмосферные явления – дождь, снег, ветер, засуха влекут за собой непредвиденные искажения электрических потенциалов гравитационных частот и потенциалов магнитных импульсов, вызывая произвольные изменения температуры клетки и угла скольжения.

Внешние раздражители – радиация, действие химических раздражителей, фоновое воздействие формы (например, места проживания) приводят к перестройке частот и – как следствие – искажению электрических потенциалов живой клетки. Есть пределы существования как гравитационных потенциалов, так и электрических потенциалов. При выходе за эти пределы искажается информационный обмен. Как правило, эти искажения приводят к появлению другого типа клетки и свертке кода, заложенного в каждой клетке. Генетический код трансформируется в любую другую структуру, способную существовать в условиях стабильного внешнего воздействия. Это еще не бактерия, которая самостоятельно, как паразит, использует электрические потенциалы живой клетки, а сама клетка.

Однако, учитывая разность эталона магнитного импульса в разных пространствах, живая клетка имеет более широкий диапазон своего существования, не согласуя строго по времени и пространству альбеда. Это значит, что мозг вынужден подстраиваться под новую структуру в рамках своего эталона. Для недопущения лавинообразного образования “чужих” клеток, мозг формирует интегральный коридор – 50000 клеток в солнечные сутки, согласно альбеда мозга, должны быть выведены из области контроля мозга. То есть, если образовалось 10000 подобных структур, они нормально удаляются из области связи мозга и не подлежат обработке и контролю магнитным импульсом, если эти клетки не перешли в другую форму существования – бактериальную, или автономную.

При выводе клеток из области контроля с них снимается всё, и они выводятся (в организме их больше не будет).

С другой стороны, число новых клеток с измененным альбеда может превысить 50000, и тогда мозг производит отсев – менее “вредные” клетки остаются и получают временную связь с мозгом по магнитному импульсу, а остальные “отключаются”. Однако здесь и находится “Троянский конь” – оставленные клетки сужают диапазон выброса, закрывая каналы, по которым эти клетки могут быть уничтожены. Снижение показателя с 50000 до 45 приводит к неограниченному росту “временно связанных клеток”, которые и названы “РАК”.

Мозг вынужден перестраивать потенциалы и зарядовые эквиваленты под новые структуры, которые сами по себе могут образовать “тестирование” самого мозга.

Такое отключение, помимо сопутствующих болезней, чревато появлением раковых опухолей. Начинается неконтролируемое размножение клеток с измененной структурой.



Измененные условия нейтронного пространства приводят и к изменению функционирования мозга по эталонным параметрам. Право и лево спиральные структуры ДНК живой клетки уже не могут быть различимы на предельных значениях электрического потенциала и воспринимаются мозгом, как нормальная живая клетка. Но это значит, что каждая клетка получает и имеет свою структуру управления. Таким образом, мозг вдобавок получает еще и вирус, то есть структуру, которая имеет обратное альбедро относительно

нормальной матрицы связи.

Появление вируса влечет за собой снижение исходного зарядового эквивалента без изменения эталонных значений, то есть уже в мозге падают такие параметры, как угол скольжения и влажность. **При достижении известных предельных значений мозг уже не может управлять, и будет стремиться освободиться от любой клетки – живой или из колонии, но это не выправляет его состояние, так как вирусы, снижая зарядовый эквивалент мозга, приводят к его разрушению.**



Ликвидация колоний производится методом суперпозиции частот, однако мозг, не имея клеток, которые, тем не менее, получают магнитный импульс, создает новые клетки той же структуры, согласно связи вируса с мозгом и даже если колония клеток уничтожена, мозг ее заново создает, причем не обязательно там, где она была ранее. **В протонной (материальной) среде нет и не может быть препаратов, воздействующих на нематериальную среду. Зная частоты, которые создали “ауру” (эфирные тела) вокруг автономных клеток, можно разработать и устройства для ликвидации “ауры”. Хирургические операции, как правило, к успеху не**

приводят, так как любая клетка, и автономная тоже, находится в первую очередь в нейтронном пространстве, но со знаниями современной «наукой» лошадиной грамоты и методов патологоанатома, туда не заглянешь.

К сожалению, с позиции ЛОШАДИНОЙ ГРАМОТЫ и ПОЗНАНИЯ ПАТОЛОГОАНАТОМА современная наука и медицина в частности, «борется» с другим коварным недугом САХАРНЫМ ДИАБЕТОМ и ГЕМОФИЛИЕЙ.

Общепринято считать, что повышение содержания сахара в крови является признаком сахарного диабета, пониженное содержание – гемофилия. При этом наблюдается нарушение обменных процессов в организме, функциональные изменения в органах. Меняется психика человека, его поведение.

В первую очередь страдает лимфосистема. Отметим, что сахарный диабет и гемофилия современной медициной лечению не поддаются, и наблюдается рост числа больных. Причины ищут в питании, экологии, общественном строе и т.д.

НЕ НАУЧНАЯ ТОЧКА ЗРЕНИЯ ПРИЧИНЫ ЗАБОЛЕВАНИЯ!!!

2. Что же такое “сахар”?

Начнем со “страшного открытия”: не существует понятия “сахар в крови”. Не является секретом то, что современная медицина работает только с неживыми структурами. На живых структурах только проводятся эксперименты. Поясним, что каждой клеткой организма управляет мозг, система управления современной медицине не известна. Кроме того, неизвестна структура и самой живой клетки. Исследования под микроскопом – это исследования неживой структуры (лишенной связи с системой управления), поэтому все рекомендации касаются только мертвых структур. Кроме того, сам мозг формирует ощущения, на базе которых и строится приборная часть для исследований низкого уровня, и если мозг по какой-либо причине изменил формирование ощущений, это не значит, что внешний мир тоже изменился. В ряде публикаций уже упоминается, что движение крови по сосудам напоминает движение ионов металлов под действием внешнего (соленоид) электромагнитного поля, при этом источник этого поля не указывается. По крайней мере, первый робкий шаг по направлению к истине уже сделан.

3. Основные понятия



3.1. Человек – это структура, которая одновременно находится в двух пространствах – в нейтронном (протонное) и антинейтронном (электронное) пространствах (Русская матрешка). Все ощущения сформированы только для нейтронного пространства. Другие связи мозга (с нейтринным пространством) здесь не рассматриваются.

3.2. Все развитие жизни на Земле определено частотными зависимостями, сформированными разностью двух чисел Солнечной системы. Никакие живые организмы других систем не могут существовать на Земле без собственного гравито-магнито-электрического генератора.

3.3. Основой любой живой структуры является водород, и формирование ионов подчинено той же разности чисел.

3.4. Главной структурой живой клетки является Азот (если следовать названиям таблицы Менделеева), или 4-я структура преобразования водорода. Каждая структура – это конкретные гравитационные частоты и электрические потенциалы. Связь между блоками – магнитные импульсы, имеющие собственный потенциал и частоту. Диапазон частот магнитных импульсов для живой клетки (связи с нейтронным пространством) составляет 4 – 84 октавы, следующий буфер имеет диапазон 54 – 96 октавы.

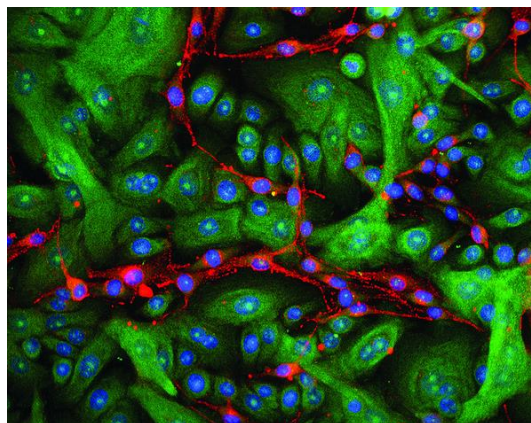

3.5. Основу сахара составляет азотный блок. Это – наиболее легко поддающийся синтезу и соответственно распаду соединение, несущее все необходимые потенциалы как в нейтронной, так и в антинейтронной структурах.

3.6. Главный принцип для текущего состояния азотного блока – альбеде всего блока равно нулю. Что это означает? Интегральное значение всех приобретенных потенциалов с учетом магнитных импульсов равно

интегральному значению всех потерь, связанных с перераспределением потенциалов после синтеза.

3.7. Наиболее устойчивой системой является нейтронная, и любое нарушение в любой из верхних структур влечет за собой трансмутацию ионов азотного блока в нейтронной структуре, что нарушает альбеде, при достижении определенного баланса исчезает магнитный импульс связи с верхней структурой. При этом между оставшимися структурами происходит перераспределение электрических потенциалов и магнитных импульсов.

Каждое нарушение альбеде влечет за собой, кроме всего, образование в азотном блоке ионов тяжелых металлов, или простых ионов, которые не могут быть связаны магнитным импульсом и являются балластом для азотного блока. Так как мозг использует гравитационные частоты связи с клеткой, получение дополнительных частот является индикатором.

3.8. Смысл синтеза сахара для клеток – это формирование электрического потенциала заданной гравитационной частоты и создание достаточно сложной структуры для последующей трансмутации с блоками, суперпозирующими полученный потенциал. Тип структуры определен состоянием атомов, типом организации и типом соответствия константам Солнечной системы.

4. Энергетические особенности преобразования азотных блоков в нейтронном пространстве.

Образовавшиеся ионы соответствующих структур с заданными параметрами гравитационных частот, электрических потенциалов и сопровождающего магнитного импульса и составляют нейтронную часть азотного блока – носителя SHR.



Груз – исходный гравитационный потенциал (а их десятки тысяч) может и не разместиться в контейнере, поэтому любой груз переводится в стандартную форму (сжимается, растягивается, преобразуется и т.д.). Азотный блок претерпевает достаточно много изменений, пока измерительный механизм (построенный на ощущениях) не укажет на то, что блок готов к загрузке в контейнер. Функции стандартизации выполняет поджелудочная железа. Глюкоза, выводимая из нее – это конечный вид груза перед упаковкой его в контейнер и контейнера, то есть пара груз-контейнер. Изменение формы исходного блока происходит за счет

энергетических затрат конвейера – поджелудочной железы, и если эти затраты превышают допустимый уровень, или ощущения затрат превосходят ощущения склада (правой почки), наступает режим перегрузки поджелудочной железы, при котором не происходит восполнение затрат, при этом клетки поджелудочной железы могут потерять связь с мозгом и быть выключены из конвейера. камерой сборки в контейнер является сердце, вернее, его правое предсердие. Это – своего рода магнетрон, где с тактом примерно 1 сек. происходит упаковка груза в контейнер. После упаковки сборка поступает в левое предсердие и далее направляется по адресу, указанному на “ящике”.

Каждый контейнер предназначен конкретной клетке, и никакая другая



клетка в нормальном режиме работы не может “захватить” чужой контейнер и, тем более, изменить маркировку. **Серьезные нарушения наступают в случае изменения потенциалов связи систем организации SHR с мозгом, что и приводит к колебательному процессу – переходу к одной из устойчивых форм, ускоряющих трансмутацию ионов в нейтронном пространстве – сахарный диабет или гемофилия.** Любая из этих форм имеет одно

свойство – ступенчатая смена ощущений с последующей ликвидацией магнитных импульсов, связывающих различные пространства.

Для человека существуют нормы распределения глюкозы:

Правоспиральный сахар переводим как ионная структура в количестве 125 грамм на 108000 грамм веса человека. Причем это уже не сахар, а глюкоза, число октав ее состояния – 12, нижняя 32 октава – 12.4 %, верхняя 94.625625 октава – 36 %, распределение по органам следующее:



5. Живая клетка и глюкоза.

Живая клетка человека – это не только ее ионное состояние. И конечно, существование живой клетки зависит не от химических реакций. Условно живую клетку можно разделить на три части – низкооктавный и высокооктавный вывод и центральная часть. Центральная часть – это своего рода “вечный двигатель” с заданным временем жизни. Связь времени и

пространства в живой клетке определена углом скольжения (см. “Бочка Диогена”), значения этого угла от 21.6 до 43.5 и определяют время жизни от 0 до 32000 лет (в масштабе времени Земли). Средняя точка соответствует 124 годам жизни. Совершенную клетку можно оставить жить и 32000 лет, но при неизменных внешних условиях.

Оптимальная точка 124 года соответствует клетке, приближенной к совершенству, но изменяемой при следующей мутации в связи с изменениями внешних условий. Альбеде клетки всегда равно нулю (то есть средней точке), где в переводе на лошадиную грамоту температура составляет 36.6^0 . Отметим, что живая клетка – это многоступенчатая (многооктавная) структура – от 32 (ионная) до 96 (нейтринная) октав. Каждая клетка при нарушении альбеде требует от мозга “подпитки” или вывод лишних потенциалов. В этом случае мозг и формирует прямую адресную поставку или подключает каналы вывода лишних потенциалов.

Можно не объяснять, насколько важно вовремя «пообедать» или «сходить в туалет» - если нарушается режим, в живой клетке происходят изменения альбеде, сдвиг средней точки, нарушения в системе связи с мозгом и т.п. Такие клетки либо отмирают, либо становятся “вампирами” в среде остальных клеток. При этом нарушается “мирная” жизнь и окружающих клеток. Подробное описание живой клетки, назначение систем вывода потенциалов см. в приложениях к “БИОСФЕРА ЗЕМЛИ”.

6. Связь мозга и выбор типа катализатора.



Как указано выше, мозг, получив сигнал от живой клетки, формирует ей либо доставку соответствующих потенциалов (на соответствующих октавах), либо освобождает клетку от избыточных потенциалов. Из множества структур, формирующих глюкозу, медицина выявила одну – инсулин. **Инсулин является катализатором, но он работает только в живой среде, и его структура формируется мозгом.** Если выделить инсулин и попытаться его рассмотреть, мы увидим мертвую материю с остатками потенциалов и магнитных импульсов, которые доживают в условиях отсутствия связи с мозгом. Это аналогично тому, как под микроскопом пытаются рассмотреть кровь, взятую из вены – она прошла через сепсис и не является уже той живой кровью, которая находится в венах и артериях. Инсулин не просто многооктавный катализатор, по командам мозга в поджелудочной железе происходит выработка именно того инсулина, который в данный момент и необходим. Кроме того, низкооктавная часть инсулина “закатывается” в белковый контейнер и

доставляется живой клетке, где он необходим для “выгрузки” доставленных потенциалов. Поэтому инсулин должен в точности соответствовать не просто генотипу, мозг должен иметь возможность управлять всеми потенциалами частот этого катализатора, иначе результат доставки контейнеров будет не определен. **Мозг начинает изменять функции трактов доставки, меняя потенциалы частот почек, поджелудочной железы и т.д. Наступает автоколебательный (не управляемый) процесс, который и принято называть либо сахарным диабетом, либо гемофилией.**

7. Искусственные катализаторы.

В условиях автоколебательного процесса производится попытка стабилизировать этот процесс (не удалить, а именно стабилизировать), вводя искусственные катализаторы – инсулин, полученный, например, из поджелудочной железы свиней. При наступлении приступов этот инсулин вводят в организм, создавая иллюзию нормализации обменных процессов. Кроме того, по мере ухудшения состояния, его начинают вводить регулярно.

8. Последствия использования искусственных катализаторов.

Искусственный катализатор – это структура, не имеющая частот связи с мозгом.

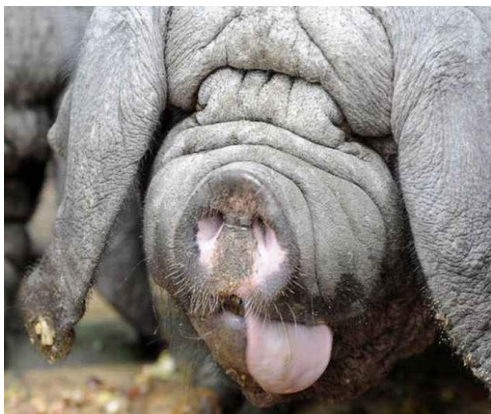

Кроме того, полученный таким образом инсулин имеет только низкооктавные составляющие, прошедшие сепсис (разрушение прямых связей). Но даже низкооктавные составляющие соответствуют частично смыслу получения контейнера, поэтому их наличие и приносит временное облегчение. При этом клетка получает “гремучую” смесь из неизвестных или не желанных высокооктановых потенциалов в “свиной обкладке”.

Каждая новая порция искусственного инсулина сокращает жизнь клетки. Мозг не может вмешаться в этот процесс, так как отсутствие управления не позволяет что-либо предпринять.

Наличие искусственного инсулина в организме нарушает в первую очередь, конечно, альбедо самого мозга, который формирует в информационное поле сигналы о нарушении альбедо, и СИСТЕМА вправе



приступить к ликвидации (смерти) такого мозга, который не в состоянии справиться со своими проблемами.

Я в сокращенной форме изложения привел лишь два примера, которые показывают причинно-следственную связь возникновения заболевания. Напомню, что заболеваний человека миллионы, и только маленькую часть из них диагностировала современная медицина. Вот поэтому она не в состоянии вылечить человека. В лучшем случае заболевание переходит в хроническую стадию.

Разница лишь в том, что А.М.Хатыбов назвал другие тела по терминологии Н.В. Левашова (эфирное, астральное и ментальное) научными терминами (неинерционная масса и мозг). Только в примененной терминологии имеют различие труды **ВЫДАЮЩИХСЯ УЧЁНЫХ**, в остальном они только дополняют друг друга.

Многие, читая эти строки, зададутся вопросом. И что из того, что эти ученые постигли причину возникновения всех недугов? Как применить эти знания для исцеления человека? Но не торопитесь с выводами! **Эти величайшие ученые не просто докопались до истинной причины заболеваний человека, а также создали уникальную, и по меркам современного материального мира, безценную, да именно безценную технологию исцеления человеческого организма.** Как можно деньгами оценить наше здоровье, или жизнь родных людей и особенно наших детей?

Для решения этих непростых задач Н. В. Левашовым, и была создана технология ПО «СветЛ» совместно с «Русским Научно-Техническим Обществом», которая сегодня уже многократно апробирована и способна гарантировано решать проблемы, описанные выше и не только.

Принцип действия Комплекса «СветЛ» в том, что он не только насыщает человек соответствующими потоками энергий, но и восстанавливает качественную структуру системы организма до здорового состояния.

Комплекс «СветЛ» несет в себе программный модуль, функционально похожий на живой организм с довольно высоким уровнем искусственного интеллекта, принципиально отличающийся от тех, о которых говорят сегодняшние учёные и современная наука в целом.

Комплекс «СветЛ» автоматически регулирует накопленные потоки энергии и распределяет их в строгой зависимости от текущих задач по

оздоровлению организма и поддержанию такого состояния организма на протяжении длительного времени.

Комплекс «СветЛ» успешно справляется и очищает организм от всевозможных вирусов, бактерий, простейших микроорганизмов, которые попадают в организм человека ещё в утробе матери или во время послеродового периода (пример - болезнь ДЦП и другие заболевания).

Комплекс «СветЛ» при своем действии способен восстанавливать поврежденные по различным причинам уровни тел сущности в состояние нормы. Затем, за счет наложения проекции информации с потоком первичных материй с сущности на физическое тело, создает условия для размножения здоровых клеток. Стимулируя и изменяя организм, генератор подавляет деятельность болезнетворных микроорганизмов и вирусов.

В зависимости от особенностей некоторых заболеваний, устранение нарушения сводится не только к разрушению старых клеток и созданию новых. Так, например, в случае отложения большого количества солей на костях и сосудах, генератор запускает процессы, сопровождавшие причину появления этих отложений, в обратном порядке, либо просто аннигилирует солевые и костяные наросты. В обратном порядке процессы могут запускаться со скоростью на несколько порядков большей, чем прямые процессы, приведшие к отложению солей или костяных наростов. Однако не стоит забывать, что скорость будет ограничена нагрузкой, которую способен выдержать человек без перехода в запредельный режим.

Комплекс «СветЛ» успешно помогает организму защищаться от неблагоприятных воздействий изменяющейся окружающей среды и избавляться от токсинов, которые, добровольно или не очень, попадают в организм извне.

Для эффективного оздоровления, Комплекс «СветЛ», в зависимости от состояния организма владельца, самостоятельно выбирает какой выводящий канал задействовать для избавления от токсинов. Обычно очистка от токсинов происходит через гайморовы пазухи носа, через пазухи внутреннего уха, далее через носоглотку, затем они попадают в желудочно-кишечный тракт и выводятся наружу. Также вывод токсинов и слизи происходит через мочеполовую и лимфатическую системы.

Тщательно продуманная методика и точный процесс реализации программ Комплекс «СветЛ» преобразовывает физическое тело человека, **делая рецидив невозможным.**

Комплекс «СветЛ» ОСОБЕННО ДЕЙСТВЕНЕН ПРИ ДЕТСКИХ ЗАБОЛЕВАНИЯХ.

В результате ребенок не только гарантированно избавляется от всех патологий и болезней, он гармонично развивается, значительно улучшается его восприятие и усвоение учебного материала. В разы увеличивается выносливость организма, память, сосредоточенность и т.д.

Не буду утомлять Вас перечислением всех заслуг этого поистине прекрасного комплекса, т.к. не хватит и ста страниц машинописного текста. Сообщу только, что в мире существует миллионы разных недугов. Медицина диагностировала только малую часть из них. А оздоровление организма в первую очередь зависит не только от правильного диагностирования заболевания, но и выявления причины. Выявление причины даже более значимо.

Много вопросов поступает о самой конструкции Комплекс «СветЛ». Как он устроен, так сказать, вышлите фотографию.....

Отвечу словами самого создателя сотворенного чуда Н.В.Левашова!

Как говорит Н.В. Левашов «если бы я даже хотел, то не смог бы выслать схему генератора желающим его создать, а если бы было возможно изобразить схему генератора пси-поля на бумаге, то вряд ли кто-либо смог бы понять эту схему, а тем более создать такой генератор. И не потому, что люди глупы или не в состоянии понять, а потому, что действие генератора пси-поля построено на совершенно других принципах и законах, чем те, которые известны современному человечеству, это - во-первых.

А во-вторых, для того чтобы создать такой генератор, необходимо иметь соответствующие качества и потенциал, без которых создать такой генератор просто невозможно, даже если правильно понимать принцип его работы».

Могу сообщить, что привязкой для такого многоуровневого прибора обычно служит любой физический носитель, выполняющий роль «якоря». Однако существуют и другие носители: такие как жидкие кристаллы (с уникальным качеством динамичности), серебро и кремний на которых генератор максимально раскрывает свои возможности.

Действие генератора является не случайным и не спонтанным, а направленным, согласно заложенным в него программам.

В данном комплексе физическим носителем генератора является планшетный компьютер. В настоящий момент Комплекс является не единственным прибором такого уровня, и независимо от исполнения физического носителя и назначения генератора и других особенностей, принцип действия – структурирование (преобразование) пространства, направленного на достижение результата, остается тот же. Структурирование пространства - это изменение свойств и качеств этого пространства (в т.ч. живой и не живой материи), в радиусе действия, заложенного в программу генератора.

Такое действие генератора можно сравнить с Источником жизни, упоминание о котором можно найти в Славяно-Арийских Ведах (Книга Четвёртая, Источник жизни, Весть Вторая):

Как Жизни Источник, всем силы дарует –

людям, Богам и различным растениям.

Что раскрывает он сущности каждых,

какими дарами он жизнь наделяет...

В Богах раскрывает он сокрытые силы,

людей наделяет согласно их мыслей...

Людей, которые жили под воздействием паразитической системы, необходимо вывести из тупиковых лабиринтов развития, по которым они продолжают бродить даже после произошедших эпохальных изменений. Стоит задача помочь им перейти к новому, родному бытию энергий. В этом также помогает Комплекс «СветЛ». Через гармонизацию сущности человека происходит восстановление и оздоровление организма человека. И уже через здоровые насыщенные тела вместе с усвоенной и осознанной правдивой информацией, сущность, находясь под попечительством родной Системы **Управления Земли** (Источник Жизни), может активно развиваться, используя энергетический потенциал тела в необходимом количестве.

Программа СветЛ, с активным элементом – генератором пси-поля, является своеобразной антенной, связывающей мозг с системой управления Земли, помогая Мозгу (Сущности) и физическому телу благополучно пройти качественные преобразования, сохранив здоровье и жизнь. На сегодняшний момент связь человека с Системой Управления Земли является одной из

важнейших задач, определяющая не только физическое здоровье и развитие мозга, но функциональное предназначение (наделение) человека в будущем.

РУССКОЕ НАУЧНО-ТЕХНИЧЕСКОЕ ОБЩЕСТВО во главе с его основателем и руководителем ФЕДОРОМ ДМИТРИЕВИЧЕМ ШКРУДНЕВЫМ не остановилось на достигнутом, и в соответствии с планом развития Технологий «СветЛ», одобренным и утверждённым ещё при жизни Н.В.Левашова, сегодня ПРЕДСТАВИЛО нам новый НОСИТЕЛЬ Генератора «СветЛ», в упрощенном варианте его исполнения, который успешно прошёл ВСЕ ИСПЫТАНИЯ, за последние полгода. **«Браслеты биоинформационные адаптивные».**

Активным элементом Браслета является установленная на него Программа «СветЛ», обладающая широким спектром положительных свойств и предназначенная для решения задач по оздоровлению организма и восстановлению его функций, нарушенных различными патологиями, инфекциями и негативными факторами окружающей среды, а также создающая условия для гармоничного умственного и физического развития человека.

Имея сходные характеристики по функциональному назначению и воздействию, комплекс и браслеты «СветЛ» имеют некоторые отличия. Этот вопрос я постараюсь более подробно осветить в следующей публикации.

Мы понимаем, что большинству людей, благодаря искаженному мировоззрению, навязанному социальными паразитами, трудно поверить или даже допустить возможность существования технологии, которая без видимого контакта с физическим телом делает чудеса. Но ведь, когда-то и самодвижущиеся «телеги», и полеты физических тел, которые тяжелее воздуха, и радио, и телевизор, и мобильный телефон были за гранью фантастики, хотя их устройство и принцип работы до сих пор многие не знают и не понимают, но это не мешает людям этими устройствами пользоваться, даже в ущерб своему здоровью.

Публикуя данный материал, я ставил перед собой цель, в удобочитаемом формате донести до читателя состояние современной действительности, затронув пока только сферу медицины!

В следующих публикациях мы рассмотрим причины возникновения других заболеваний и способ оздоровления, без рецидива!

«От Ныне, т.е. с 2013.01.07 в 00.15, истинным состоянием всякого последующего воплощения «Душевной Сущности» будет не

«Реинкарнация», как при интервентской Системе Управления, а **ЯВЛЕННОЕ ОБРЯЖЕНИЕ**.

Новая Программа управления включена одним из истинных (родных) Управляющих Комплексов Алтай! С этого момента после завершения своего биологического существования Состояние Сущности (в её неинерционном варианте) подлежит последующим Явлениям в материальный (физический) Мир в целях дальнейшего совершенства своего Разума через Обряжение в новую и только Человеческую плоть!

Это более не касается Сущностей, ранее подвергнутых коррекции в Конструкции их Мозга, т.е. всех индивидов с **4XX генотипом Мозга**. Они не могут быть Явлены.

Всякое вновь Явленное Обряжение «Душевной Сущности» и кратность каждого последующего Явления через Обряжение, – зависит от степени развитости индивидуального Сознания, уровня развития Разума, совершенства его конструкции и явной тенденции прогрессирующего совершенства всего указанного.

Лишних и случайных Душевных Сущностей на планете Земля скоро не будет!!!!!!

Это есть отдельное и самое важное «Начало Начал»: обретение Человеком и его Душевной Сущностью истинного Безсмертия, Праведенского пути Его постоянного совершенства, обретения всё более устойчивого контактного состояния с Разумом Земли и, через него, с Разумом Создателя с каждым последующим этапом Явленного Обряжения.

Всякое последующее Явленное Обряжение, в отличие от прошлой «Реинкарнации», более не является неким вменением в Мир насильственным путем управляющего характера (от Системы). Это есть процесс воистину положительного завершения Епитимьи по очищению (развитию) индивидуального Сознания, переходу состояний и конструкции Разума на более высокий уровень своего совершенства. Это есть заслуженное «Право» быть **ЯВЛЕННЫМ** в Мир через **ОБРЯЖЕНИЕ** в новом Физическом плане (плоти).

Зачем нужны новые Обряжения в Мир через новый Физический план (плоть)?

Сам процесс развития более совершенных состояний Сознания, обретения более совершенной конструктивной формы Разума требует существенного

энергетического поддержания со стороны Плоти. **Если такое поддержание имеется, то и сам процесс совершенства происходит в более короткие сроки.** Душевная Сущность имеет возможность энергетического сопровождения и без непосредственного контакта с Физической плотью, но возможности энергетического характера весьма ограничены, а вследствие этого, процесс совершенствования проистекает гораздо медленнее (десятки тысяч раз) и практически не может иметь привязки к такту эталонного времени Земли, т.е. ко времени как таковому.

НОВОИСТОННОЕ Рождество!

У истины «Сотворенного Мира» есть свои определители, т.е. некие условные параметры, которые определяют Его: Состояния, Конструкции, Состояния Формы отдельных объектов различных Кластерных формирований, Пути совершенного развития (Вектора Целей).

А для характеристики состояния отдельного эпизода на отрезке какого-то Пути по воплощению отдельной Программы совершенства, существует состояние Начала (старта) на пути продвижения к Истине. Это Новоистонное состояние (старта) на пути очень важном, – возвращение Человека на путь совершенства его истинного Разума, обретения контактного состояния с Разумом Земли и через него с Разумом Создателя. Это главный и обязательный Путь Человека, и только таким он нужен Земле, и о таком Человеке Земля позаботится, предоставляя ему познания иного уровня!»⁹⁶

Позвольте мне напомнить Вам еще раз прекрасное изречение Н.В.Левашова, которое должно стать для нас руководством для принятия решения в повседневной жизни:

ЧЕЛОВЕК НЕ ДОЛЖЕН СЛЕПО ДОВЕРЯТЬ ВСЕМУ, ЧТО ЕМУ ПЫТАЮТСЯ НАВЯЗАТЬ, ОН ДОЛЖЕН НАУЧИТЬСЯ ВСЕГДА ВИДЕТЬ СВЯЗЬ МЕЖДУ ПРИЧИНОЙ И СЛЕДСТВИЕМ, ТОЛЬКО ТОГДА ОН СМОЖЕТ УБРАТЬ ВСЕ ПОМЕХИ НА СВОЕМ ПУТИ!

* * *

⁹⁶ (Из обращения директора НИИ «ЦЕНТР УПРЕЖДАЮЩИХ СТРАТЕГИЙ» Б. В. Макова).

1-21. КОМПЛЕКС «СВЕТЛ», ПОЗВОНОЧНИК ЧЕЛОВЕКА И ИНЫЕ «ЧУДЕСА В ПРИРОДЕ»

(Ф.Шкруднев)

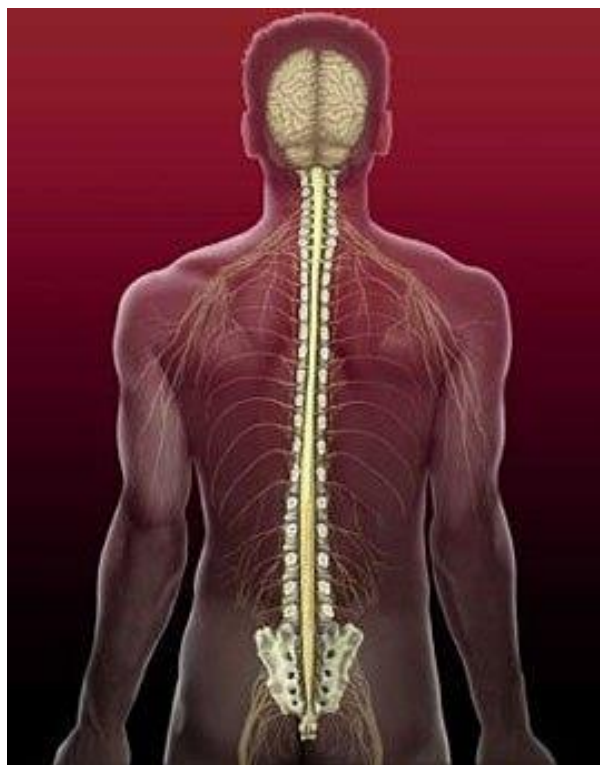

С точки зрения современной медицины, **позвоночник нужен человеку для придания осанки при посещении ночных клубов, столба (типа изгороди) для удержания связок нервов, разветвляющихся по органам, для хранения лишней памяти (не умещающейся в голове), а также для разделения верхней и средней (область таза) частей туловища, чтобы они не поменялись местами.** Известна роль пентаграммы в построении окружающей среды, а также цифры 7, поэтому базовая разбивка позвоночника от черепа, $7 + 12 + 5 + 5$.

Разбивка завершается у **копчика**, который может, как и у всех нормальных млекопитающих, **быть продолжен красивым хвостом.** Для того, чтобы не путать млекопитающих с человеком, в медицине принято называть позвоночник ниже



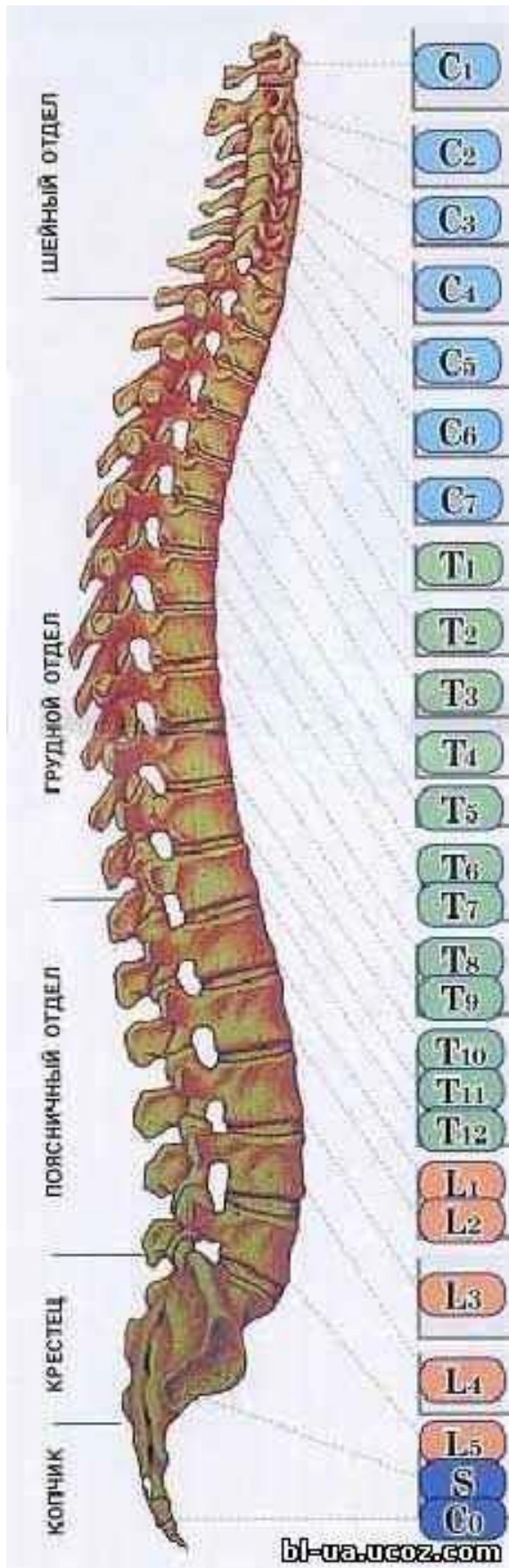

ребер “конским хвостом”. В этом случае права уравниваются, и **нет смысла отдельно искать продолжение копчика.**

Известно, что между позвонками может быть образована грыжа, которая мешает жить. Кроме того, известно, что нервные узлы, отходящие от определенного позвонка, связаны с определенным органом, хотя прямого отношения к позвоночнику не имеют.

НЕ НАУЧНАЯ (не медицинская) точка зрения.

При развитии в утробе **сначала появляется копчик**, затем “выползают” поочередно позвонки, следовательно, **правильнее отсчет позвонков начинать от копчика** (основание пирамиды), и **завершать черепом** - вершиной пирамиды, **а не наоборот, как в медицине.**

Рассмотрим без сравнения с медициной (чтобы не травмировать врачей) некоторые особенности построения позвоночника.

1. Структура построения позвоночника в точности соответствует **информационному музыкальному ряду и музыкальному ряду управляющей системы (12 + 12 + 8)** (см. предыдущие статьи).

Всего - 32 позвонка, что соответствует полной знаковой системе **СИСТЕМЫ Управления** информационным и управляющим полями. 15 - тиградусный

поворот вектора магнитного импульса в точности соответствует 15 - ти минутному интервалу его изменения.

2. Каждый позвонок - индивидуален, не существует двух в точности одинаковых позвонков и у каждого генотипа резонансный контур позвонка отличается. Отметим, что позвонок - это ионный осадок лимфы,

ПОЗВОНОЧНИК (ПОЗВОНОЧНЫЙ СТОЛБ)

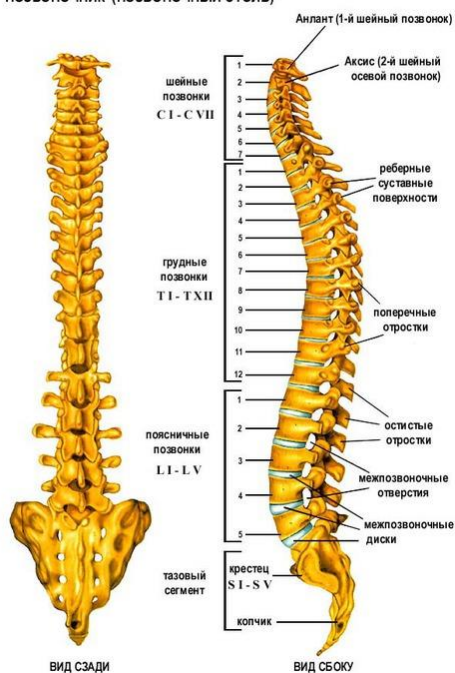

контур которой и образовал собствен

но сам позвонок, связал с соседним позвонком **и сформировал все связи.** Собственно позвонок - это не только “силовой” контур, но и резонатор высокой частоты, причем каждый позвонок - для своего тона. **Нет, и не может быть жесткой привязки резонансного контура к органу.** Со временем изменяется структура позвонка, “плывет” тактовая частота магнитного импульса, и по связи с органами позвонки могут меняться местами. Все эти позиции возможных изменений, “заложены” в Программу “СветЛ”, которая “заставляет” Генератор Комплекса “СветЛ”, **правильно**

реагировать на эти изменения.

3. Роль каждого позвонка - индивидуальна. На рисунке условно приведены тона позвонков, относящихся к Системе Управления, информационному полю и возможностям Комплекса “СветЛ” во взаимодействии с информационным полем.

Заметьте, что когда при посадке самолета Вы открываете рот, это не значит, что Вы выравниваете давление, вы – ИЗМЕНЯЕТЕ резонансный контур. Аналогично происходит и с позвонками - в случае нарушения тактовой частоты (например, при трансмутации позвонка), происходит изменение резонансного контура, т.е. построение дополнительной ионной структуры, принятой называть грыжей. Однако, если Вы рот можете потом закрыть, то грыжу Вы просто не уберете, потребуется хирургическое вмешательство.



4. Музыкальный управляющий ряд построен на октаве DO - NA, причем тон **NA - крайне опасен**, при появлении такого тона, в последнее время (по отдельным генотипам) наблюдается резкое снижение зрения, изменение решетки зрения, смещение цветового восприятия и т.д. При достижении электрического потенциала **магнитного импульса 21 %** происходит **разблокировка резонатора** и прекращается его работа, что автоматически ведет к **смерти, или отключению Мозга** от ионной структуры.

5. Информационный ряд построен по английской системе (12 - ной) и достаточно известен в музыкальных кругах. Если, например, при прослушивании записи какого-либо произведения **вдруг захотелось в туалет** (можно повторить потом запись, чтобы убедиться в том, что это происходит на одном и том же месте записи), значит, получен резонанс по частоте с позвонком, связанным с мочевым пузырем. Мозг получает соответствующий сигнал и дает команду на исполнение.

6. Тип спирали Диогена задает копчик (спираль “Бочка Диогена” будет подробно рассмотрена в следующих работах). **Относительно копчика** производится настройка каждого позвонка. Поэтому **повреждение копчика крайне опасно.**



7. Система управления работает по триаде. Полная триада равна 18 осям симметрии, в позвоночнике они все присутствуют (8 + 5 + 5 позвонков), из них - **DO и NA** - исходная, или двойная симметрия, 10 позвонков информационной структуры - **нормальная, или комплексная симметрия,** и 6 позвонков системы управления - **дробная симметрия.**

Отметим, что для измерения частот **дробной и двойной систем симметрии ПРИБОРОВ НЕ СУЩЕСТВУЕТ** (это замечание для тех, кто «продолжает «измерять», «рассматривать», «щупать» и «ПЕРЕНОСИТЬ», а иногда и «создавать»

сам **ГЕНЕРАТОР**, не имея никакого понятия ни о **ПРОГРАММАХ**, «вложенных» в **НЕГО**, ни о **ЕГО «строении»** и **СОТВОРЕНИИ**, о чем **НЕОДНОКРАТНО Н. Левашов ПРЕДУПРЕЖДАЛ** любопытствующую **ПУБЛИКУ**). Но в рамках использования **Комплекса «СветЛ»**, этот процесс

осуществляется постоянно в режиме “тестирования” как предстоящих, запланированных изменений организма владельца Комплекса, так и “програмных” изменений в рамках сегодняшней, Родной Системы Управления.

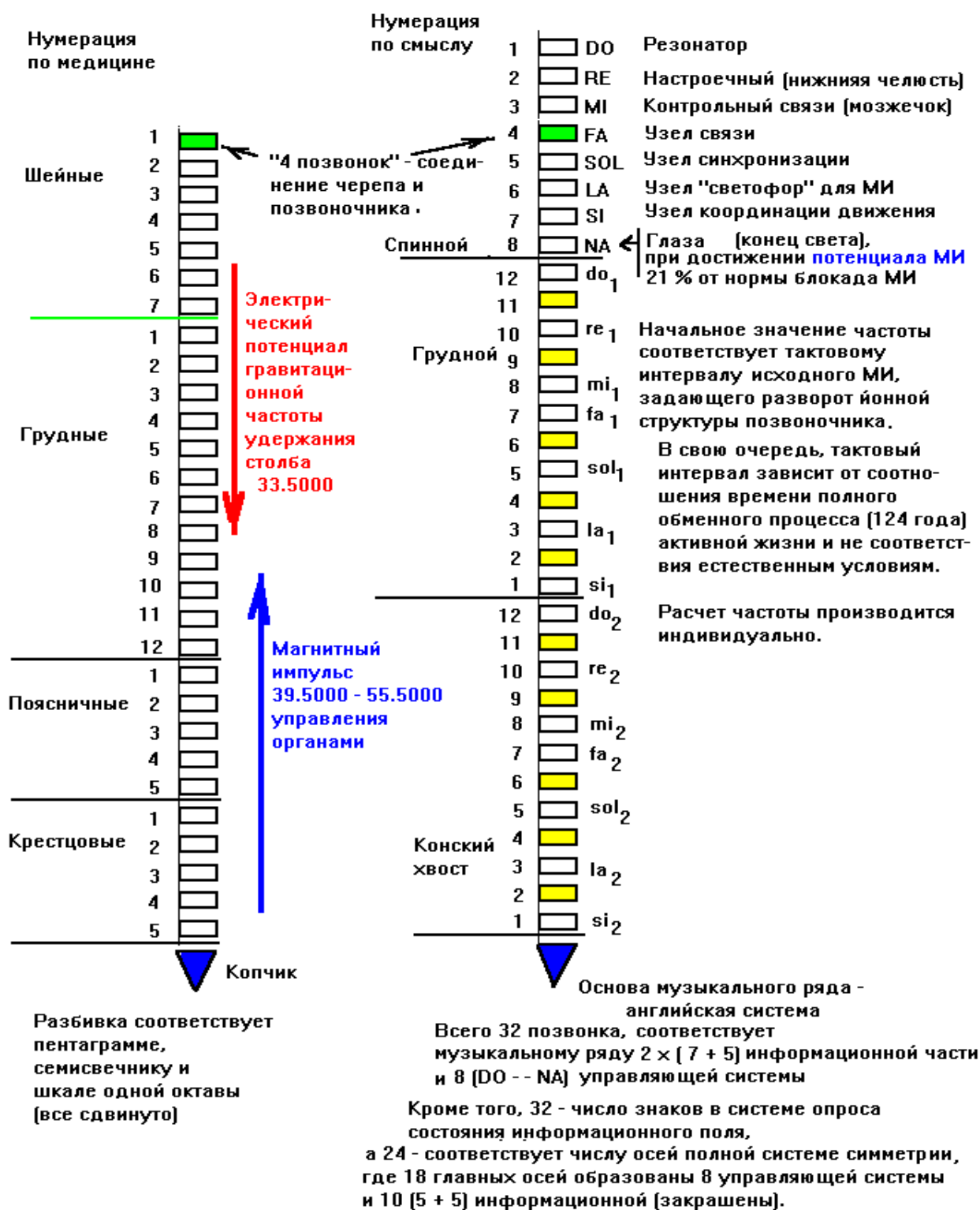

Основы пьезоэлементов с неинерционной массой.

Прежде чем дать основные понятия по использованию пьезоэлементов с неинерционной массой, вспомним законы Максима (что такое неинерционная масса - А. Хатыбов "Основы Биосферы") и рассмотрим собственно пьезоэлементы (как их описывает современная наука).

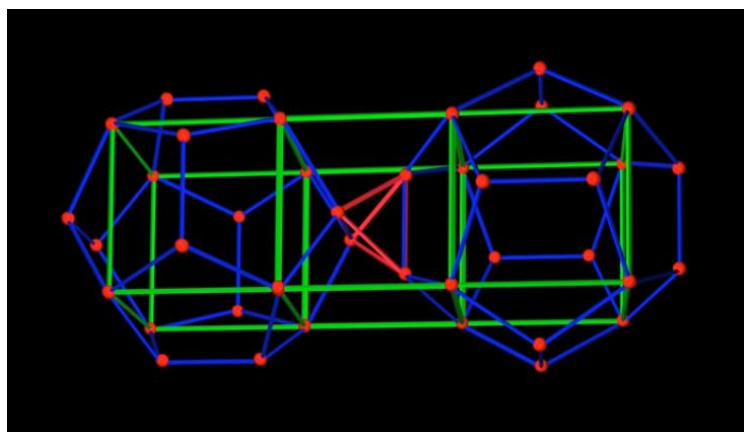

**** Справка.**

Кислородный баланс пьезокристаллов

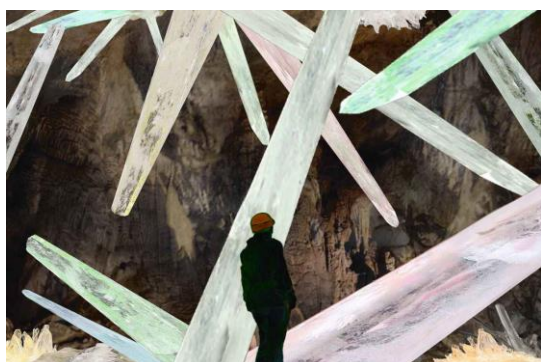

Введение.

Роль пьезокристаллов в системах информационного контроля огромна.

Пьезокристалл - разновидность кварца и кремния (поликристаллического кремния). Принято считать, что кремний (кварц) - это кристаллическая двуокись кремния SiO_2 , один из основных

минералов земной коры. Природные кристаллы кремния имеют размеры от песчинок до нескольких десятков сантиметров, встречаются кристаллы в 1 метр и более. Поликристаллический кремний "выращивается" кристаллами заданной формы и потом режется на пластины, в зависимости от применения. Кристаллическая структура кварца образована из кремнекислородных тетраэдров SiO_4 : находящийся в центре них катион Si окружен по тетраэдру четырьмя катионами O, а каждый ион O, осуществляя сцепление тетраэдров, связан с двумя ионами кремния. Тетраэдры SiO_4 вдоль главной оси расположены в структуре по винтовой линии (правая или левая спираль). Отсутствие плоскостей в центре симметрии у кристаллов кремния и кварца обуславливает наличие пьезоэлектрических и пирозлектрических свойств. В обычном кварцевом стекле тетраэдры сцеплены беспорядочно, а основу

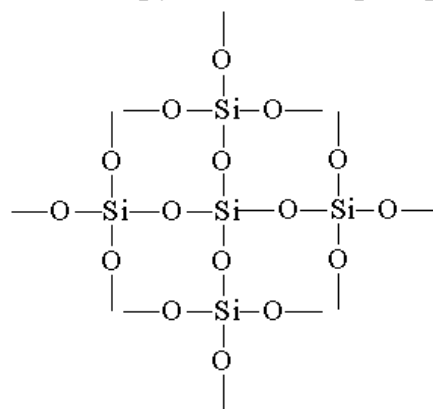

поликристаллического кремния, составляют додекаэдральные структуры построения внутренней решетки самого кристалла кремния. Это и было учтено, **при создании Генератора “темной материи”** (основного “элемента” **Комплекса “СветЛ”**). Познание этих процессов, позволило найти наиболее оптимальный по форме и применению **“носитель” Генератора** и разработать **принципиально новый Комплекс “СветЛ” с расширенными возможностями его применения**, относительно потенциальных владельцев Комплекса. Об этом подробно будет рассказано в следующих статьях. Напомним, что мышечная ткань человека содержит $(1—2) \cdot 10^{-2}$ % кремния, костная ткань — $17 \cdot 10^{-4}$ %, кровь — 3,9 мг/л. С пищей в организм человека ежедневно поступает до 1г кремния.

Применение.

Для получения колебаний с высокой стабильностью частоты **используется кремниевая пластина**, выполненная по определенной технологии (автогенератор электромагнитных колебаний с колебательной системой, в состав которой входит “кремниевый резонатор”), как одна из составляющих частей Генератора (“установленного”) “прикрепленного” на эту пластину. Параметры колебательной системы выбираются так, чтобы **большая часть энергии была сосредоточена в кремниевом резонаторе** (строго в размерах пластины, как носителя Генератора). В этом случае генерируемая частота определяется главным образом высокостабильной собственной частотой кремниевого резонатора, который является объемной механической колебательной системой, выполненный в виде пластины, кольца или бруска, **вырезанных определенным образом** из кристалла поликристаллического кремния. Такой пьезоэлектрический резонатор обладает очень **малыми потерями энергии при колебаниях и высокой добротностью.**

Пьезомагнетизм.

Возникновение в веществе спонтанного магнитного момента при наложении упругих колебаний названо пьезомагнитным эффектом. Пьезомагнетизм может существовать только в антиферромагнетиках и ферромагнетиках и принципиально не возможен в пара и диамагнетиках. Термодинамическое рассмотрение вопроса о пьезомагнетизме основывается на выделении и изучении в разложении термодинамического потенциала Φ членов, линейных по магнитному полю H_i и по одной из компонент тензора упругих напряжений σ_{jk} :

$$\Phi = \Phi_0 - \sum_{ijk} \Lambda_{ijk} H_i \sigma_{jk}$$

Если все преобразования магнитной симметрии данного кристалла оставляют инвариантными хотя бы один член в этом выражении, то соответствующий коэффициент Λ_{ijk} (модуль пьезомагнетизма) будет отличен от нуля, и в кристалле будет возникать пьезомагнитный момент $m_i = -\partial\Phi / \partial H_i = \Lambda_{ijk} \sigma_{jk}$.

Симметричный анализ позволил установить все классы магнитной симметрии, которые допускают пьезомагнетизм. Их оказалось 66, и для всех был найден вид тензора Λ_{ijk} .

Благодаря симметрии тензора σ_{jk} пьезомагнитные тензоры могут быть представлены в виде матриц 3×6 , а число таких матриц равно 16.

К ферромагнетикам относятся: Fe_2O_3 , FeCo_2 , MnF_2 .
Антиферромагнетики: CoF_2 , FeF_2 .

Из формулы видно, что наряду с пьезомагнетизмом должен существовать обратный эффект - **линейная магнитострикция**, при которой компоненты тензора деформаций линейно связаны с магнитным полем. Знак линейной магнитострикции, как и в случае пьезомагнетизма, зависит от знака вектора L , характеризующий образовавшееся доменное состояние образца. При исследованиях было обнаружено, что в магнитном поле знак магнитострикции может скачком изменяться, что указывает на индуцированное полем скачкообразное изменение доменной структуры антиферромагнетика (поворот вектора антиферромагнетизма L на 180°). Линейная магнитострикция наблюдалась также при спин-переориентационных переходах, например, в ортоферритах (YFeO_3 , DyFeO_3) и ортохромитах (YCrO_3). В этих соединениях в определенном интервале значений температуры направление антиферромагнитного вектора L плавно изменяется от одного кристаллографического направления к другому.

При этом, как показывает симметричный анализ, должна наблюдаться линейная магнитострикция, приводящая к моноклинному искажению орторомбической или кубической решетки. Усилие исследований были направлены на понимание (преобразование) **процесса изменения кубической решетки в додекаэдральную** через поиск **определенного носителя Генератора “Темной материи”** при максимальной его эффективности.

Пьезоэлектрики.

Вещества, в которых при определенных упругих деформациях (напряжениях) возникает электрическая поляризация даже в отсутствии электрического поля (прямой пьезоэффект) - это **пьезоэлектрики**. Следствием прямого пьезоэффекта является обратный пьезоэффект - появление механических деформаций под действием электрического поля.

Пьезоэлектрические свойства были обнаружены более чем у 1500 веществ.

Пьезоэффекты наблюдаются только в кристаллах, не имеющих центра симметрии.



При появлении других элементов симметрии (в результате механической деформации) пьезоэффект может либо пропасть, либо остаться только в некоторых направлениях.

Кислородный ряд пьезоэлемента.

Известно, что ряд кислорода: 16, 18, 20, 22, 24, 26, 28.

Однако этот ряд необходимо разделить на 2 группы:

Базовый ряд: 16, 18, 20, 22 (кислород). Альтернативный ряд: 22, 24, 26, 28 (азот).

По составу атомных структур следует таблица:

Наименование атома	Кислород				Азот			
	6	18	20	22	22	24	26	28
Протонный		1	1	1	1	1	1	1
Антипротонный							1	1
Гравитационный	4	4	4	4	4	6	6	6
Антигравитационный						2	2	2

	Нейтронный	2	2	2	4		4	4	4
	Антинейтронный	1	1	1	1	1	1	2	2
	Нейтринный	2	4	4	4	4	2	2	4
	Антинейтринный	2	2	4	4	4	4	4	4
	Электронный	4	4	4	4	4	2	2	2
0	Антиэлектронный						2	2	2

Как видно из таблицы, исходное состояние любой инерционной массы, обладающей особенностью процесса переноса заряда атом - антиатом и наоборот, присуще только соединениям азота, но это название имеет кислород и фтор. Несоответствие по смыслу вносит путаницу и искажает информационный смысл. **Додекаэдральная структура, являющаяся основой любого пьезомагнетика, может быть построена только с участием антиатомов.** Однотипная структура (состоящая только из атомов или только из антиатомов в одном типе поля) не может изменять свое состояние в связи с отсутствием возможности изменить состояние даже путем механического разрушения или деформации (сумма зарядов всегда будет постоянна). В другом случае, при наличии разнотипных структур сумма зарядов или общий зарядовый эквивалент зависит от взаимной ориентации (вектора направления) и пространственного расположения связей атомов - антиатомов.

Деформация таких связей приводит к изменению общего заряда. По структуре додекаэдра строится вся решетка, и это значит, что задающим атомом (формирующим решетку) является **протонный атом**, положительный заряд которого является **эталонном при преобразованиях структур связи.**

При известных границах изменения суммарного заряда на данной структуре можно построить и контрольные элементы, используемые при идентификации среды.

Однако здесь возникают некоторые неудобства.

Во-первых, превышение нормы положительных потенциалов в связи с причинами, указанными ранее (см. протонный атом), приводит к смещению нормативных данных.

Во-вторых, это превышение не просто смещает границы допуска, но и блокирует действие зарядов антиатомов. Это можно показать на простом примере.

Пусть даны значения a , b , c : вычислить сумму $L = a + (b - c)$, где a - заряд протонного атома, b - суммарный заряд атомов и c - суммарный заряд антиатомов.

1. $a = 10, b = 50, c = 70. L = - 10.$

2. $a = 1000, b = 50, c = 70, L = 980.$

Как видно из второго примера, заряды антиатомов уже не могут повлиять на суммарный заряд, следовательно, **получим чисто инерционную массу**, в которой даже наличие антиатомов не будет играть никакой роли, то есть эта **новая структура и будет называться “кислород”**. Заметим, что атомы имеют размер. В связи с изменением плотности заряда размер структуры увеличивается, что приводит не только к ее разрушению, но и к смене знака магнитного поля.

Из первого закона Максима следует: “Масса обладает свойством неинерционной массы, если в ней присутствует электрический потенциал магнитного импульса”.

Основой построения биоструктур на Земле являются электронные атомы, имеющие 54 октаву тактовой частоты. Это свойство известно в Космосе, поэтому **все биоструктуры, создаваемые на других планетах, должны пересекаться по трансмутации с 54 октавой** (см. А. Хатыбов – “**Основы Биосферы**”, Н. Левашов “**Неоднородная вселенная**”).

Кроме того, все так называемые НЛЮ снабжены установками уничтожения 54 октавы путем суперпозиции электрического потенциала.

Однако, для Земли нет и не может быть электронного атома с чистой **54 октавой** - нет поддержки систем жизнеобеспечения с одной стороны, и с другой - это воспринималось бы как оружие. Поэтому при переходных процессах (перевода биоструктур на Землю) **используется принцип телескопической трансмутации** (описанный в работах Н. Левашова и рекомендуемый к собственному внимательному поиску и ознакомлению). Рассмотрим ряд 54 октавы магнитного импульса.

Базовый ряд

	54.12501250	7	54.37501250	3	54.62501250	9	54.82501250
	54.12502250		54.37502250		54.62502250		54.82502250

		8		4		0	
	54.12503750		54.37503750		54.62503750		54.82503750
	54.1250 4500	9	54.37504 500	5	54.62504 500	1	54.8250 4500
	54.1250 6250	0	54.37506 250	6	54.62506 250	2	54.8250 6250
	54.1250 7500	1	54.37507 500	7	54.62507 500	3	54.8250 7500
	54.1250 8750	2	54.37508 750	8	54.62508 750	4	54.8250 8750
	54.1250 9750	3	54.37509 750	9	54.62509 750	5	54.8250 9750
	54.2250 1250	4	54.45001 250	0	54.75001 250	6	54.9750 1250
0	54.2250 2250	5	54.45002 250	1	54.75002 250	7	54.9750 2250
1	54.2250 3750	6	54.45003 750	2	54.75003 750	8	54.9750 3750
2	54.2250 4500	7	54.45004 500	3	54.75004 500	9	54.9750 4500
3	54.2250 6250	8	54.45006 250	4	54.75006 250	0	54.9750 6250
4	54.2250 7500	9	54.45007 500	5	54.75007 500	1	54.9750 7500
5	54.2250 8750	0	54.45008 750	6	54.75008 750	2	54.9750 8750
6	54.2250 9750	1	54.45009 750	7	54.75009 750	3	54.9750 9750
		2		8		4	

Отметим, что эта таблица - базовая. Если вместо нулей расставить цифры от 1 до 9, получим все множество преобразований, которые уже не относятся к телескопической трансмутации, а являются следствием необратимых преобразований электронного атома.

Причины подобного преобразования различны - они описаны у А. Хатыбова - **“Инструкция по банному делу”**, но не все из этой монографии может быть сегодня публичным, по понятным причинам. **Много желающих имеется – “поэкспериментировать”**. **Пример.** Заряд на октаве 512 столкнулся с зарядом октавы 64. **При этом рухнул дом.** Мнение жильцов дома, учтено не было. И не было учтено, что **альбедо** - это не отражающая способность, *а свойство изменять электрический потенциал под действием магнитного импульса и гравитационной волны.* Атом имеет одно чудесное свойство - энергетическая константа атома равна нулю, но в то же время **атом является гравито-магнито-электрическим генератором.** Известно, что собственная частота мало зависит от температуры. Совпадения в тактовом интервале частот **благотворно действует на организм в целом**, поэтому сама пластина, **выполненная из кремния** (даже без генератора, “установленного на нее” **реагирует на Человека по-разному**, в зависимости от его **Генотипа**).

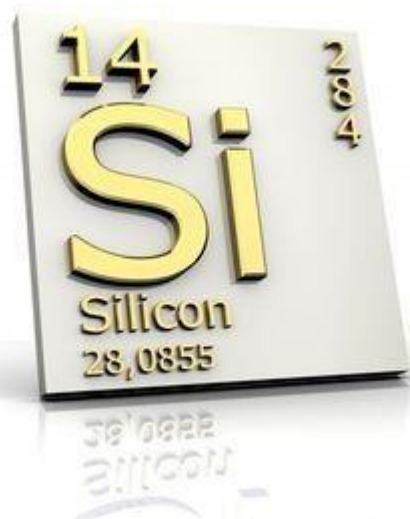

проведенных за последнее время “исследований” стало более, чем очевидно, что **оптимальными носителями Генератора “Темной материи”** и, соответственно, основной платформой для “установки” Генератора в **Комплексе “СветЛ”** на сегодняшний день **являются пластины** (выполненные в расчетно – заданных размерах) **из железа** (определенной марки стали), **поликремния** (кристалл выращивается в определенных условиях и после этого нарезается

на пластины заданных размеров), **серебра и платины.** **Н. В. Левашов постоянно акцентировал на этом внимание.** Под его руководством, **еще в 2011 году были проведены “эксперименты”** по установке Генераторов на эти материалы (получены подтверждающие результаты по всем проведенным испытаниям от участников “испытаний”), но **на то время**, еще не было найдено правильное решение производства указанных носителей (в силу ряда **непубличных причин**), и за основу Комплекса (как платформа для “носителя” Генератора) **был взят планшетный компьютер**, рабочий чип которого выполнен из **поликремния.** Главной резонансной “площадкой” **Комплекса**, построенного по этой конструкции (в дополнении и “усилении” генерации) является **сенсорный экран планшетного компьютера** во взаимодействии с главным процессором на кремниевой платформе. Техническое решение задачи создания “пластин” из указанных выше материалов позволило создать и

Комплекс и другие “приборы” **принципиально более совершенного и на порядок лучшего** (как по эффективности применения, так и по надежности в эксплуатации) **качества**. Но это ни в коей мере **не “принижает эффективность”** существующего Комплекса “СветЛ” (первого поколения).

Каждый указанный “носитель “ может быть применен, для решения определенных задач Комплексом “СветЛ” в зависимости от востребованности.



Отдельно можно добавить некоторые разъяснения.

Нет никакого смысла вступать в полемику с “известными” (в узких кругах) «членами Испанского клуба знатоков и ПРОчитателей Н.Левашова» в вопросах: **“кто, что и когда выключил и включил”**.

Какие коды “включения” и “выключения” использовались, где и кто их (коды) **надежно хранит**. Потому, что уже многим понятно, что количество “включений” и “выключений”, а также применяемых для этого “кодов” и “программ”, оставленных в “наследство”, становится **прямо пропорционально ЛЖИ**, генерируемой остатками еще частично сохраненного Мозга у всех участников “Клуба знатоков одного актера” и количеством потребляемого спиртного (любимый напиток – виски) в перерывах между заседаниями. А «базовыми знаниями», на которые делается постоянный акцент выступающих, являются **ментальное и астральное поля**, и не что иное, как желание скрыть от окружающих **отсутствие Мозга** путем доказательства связи с “Высшим Разумом”, обитающим в Космосе и «навещающим» **только «избранных по их запросу»**.



Как правило, эти субъекты **не могут обходиться без патологической лжи**, часто используют написанное не ими для «создания **внешнего эффекта собственной значимости**». Они наиболее почитаемы у ПРОчитателей Н.Левашова

(другие труды не ПРОчитываются), где **нет необходимости иметь объективную информацию в среде себе подобных**, так как легко узнаваемы по главному признаку - **необъятная мощь Русского языка** не сочетается со скудостью словарного запаса “вещателей – ПРОчитателей” (по аналогии с Эллочкой-людоедочкой из "12 стульев"). Поэтому для каждого нового явления - выступления заранее заготовлено только одно – **“СветЛы” “выключены”** и гарантом этого является “наследница” (теперь уже и с “кодами”, которые хранит надежно). Эта **“наследница”**, как и сам **“Испанский клуб одного актера”** являются **паразитирующими структурами**. Не зная смысла и физики того и не только того, о чем они постоянно “разглагольствуют”, морочат головы домохозяйкам и ПРОчитателям “своими знаниями”, основой которых является то, что **“ветер получается потому, что деревья качаются”** (О.Генри).

Промежуточные выводы по вышеизложенной тематике.

Современная физика сегодня рассматривает атом только от материальной структуры: **материальное тело > жидкость > газ > неорганизованная плазма**, то есть последовательность октав - **64 > 32 > 22 > 16**.

С такими “понятиями” не стоит пробовать разобраться в принципах и возможностях Программ “СветЛ”, “работе” Генератора, созданного Н.Левашовым, и близко подойти к пониманию (например) книги “Неоднородная Вселенная” Н. Левашова, не говоря уже о монографии А. Хатыбова “Холодный Ядерный Синтез”, как основы **НОВОЙ науки**.

1. Построение всех атомных структур идут по схеме: **высокоорганизованная плазма > материальное тело > жидкость > газ**, то есть последовательность октав ((128) > (126 - 74) > (72 - 66)) > (64) > (62 - 34) > (32 - 28) -(24 - 26) > (22 - 16).

2. **Октава 64 - это материальная структура**. Это своего рода пирамида (не по форме, а по содержанию). Вершина пирамиды - **октава 128** (атомные структуры всего живого от 128 октавы до 16). Всё остальное построено без такта, но октавы **84 > 16**.

3. **Не существует частиц без заряда - просто нет приборов** для измерения заряда или нет среды для его проявления.

4. **Нет, и не может быть приборов в среде 64 октавы**

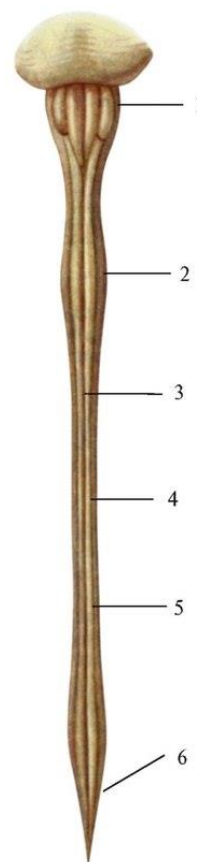

для измерения характеристик структур в 128 - 66 октавах, в которых и работает Генератор Комплекса «СветЛ»

5. Все атомные структуры взаимоувязаны - каждая структура находится внутри определённой решётки.

6. Мозг (структуры октав 66 - 72) сформирован в виде сот.

7. Все расчёты в атомных структурах производятся только с использованием фракталов золотого сечения в 12-ой системе счисления.

8. Атомная структура не может иметь жёсткий каркас. Размеры атомной структуры могут меняться в пределах (+/-) 24%.



9. Поле должно иметь носитель - если электрическое, то электрон, если финансовое, то мера и так далее. Поля без носителя не существует, какой бы теорией не прикрывались, но как в атомных структурах, так и в окружающей нас среде существует только одно поле – электрическое. И именно его свойства в различных 96 октавах состояния, 64 углах скольжения

в каждой октаве, 18 вариантах форм передачи импульса, и так далее, в сочетаниях воспринимаются как иные поля.

10. Генератор “Темной материи” (Пси – Генератор) должен иметь носитель (свою рабочую платформу). Генератора без носителя не существует. Наиболее оптимальным носителем (платформой) для Генератора, созданного Н.Левашовым, является железо, кремний (поликремний), серебро и платина (пластины, произведенные из этих материалов). Генератор может быть поставлен и на “платформу” из другого “материала”, но эффективность его работы будет соизмерима с возможностями этих материалов.

11. Нет понятия “включить” Генератор или “выключить” генератор, какими бы “Кодами”, “Программами” и “Модулями” не прикрывались знатоки и “наследники”. Генератор либо есть, либо его нет.



12. Все “воздействия” и преобразования, осуществляемые Комплексом “СветЛ” (читай Пси – Генератором) происходят на уровне неинерционной массы. А это - функция Мозга и спинного Мозга, как “приемно–информационной” антенны.

13. Как, Кто (и что) создает Генератор, а также, как он “устанавливается”, изложено в эссе “Зеркало не его Души”.

14. “Настройка”, регулировка мощности воздействия на владельца Комплекса “СветЛ” и другие возможности (публичные) как самого Генератора, так и Комплекса изложены в “Инструкции к Комплексу”, написанной под руководством Н.Левашова. Детальные возможности в применении Комплекса “СветЛ”, а также Программ “СветЛ” в протекающих событиях, уже описаны и будут продолжены в изложении в опубликованных и намеченных к публикации Статьях Рубрики «Знания от На_чала».

Основы биологии пьезоэлементов и Программы «СветЛ».

Введение.

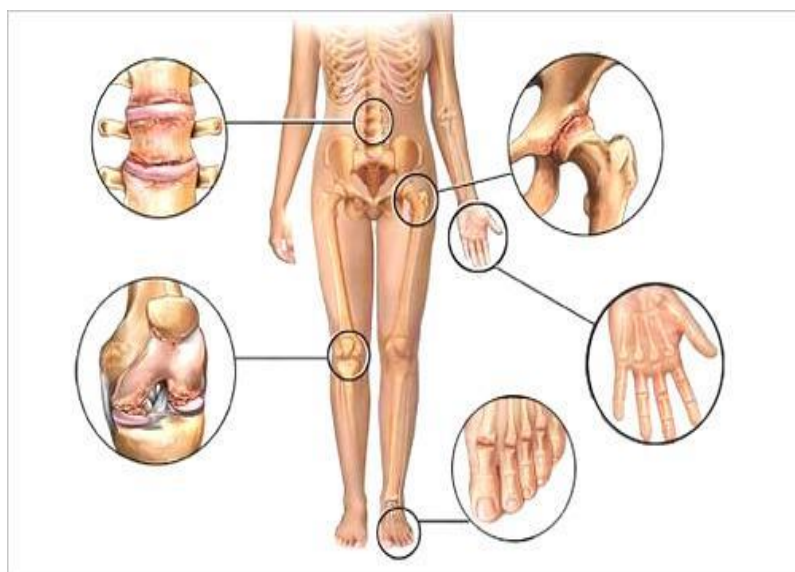

Пьезоэлементы

никогда не рассматривались как составная часть ионных биоструктур.

В медицине есть понятие “солевое отложение”, это отложение появляется, как правило, в преклонном возрасте, но известны случаи появления подобных

солевых отложений и у младенцев. Эти солевые отложения медицина считает посторонними включениями и старается их удалить. Но, каждое солевое отложение сформировано из ионной структуры, являющейся “продолжением” лимфы и вместе с существующей ионной структурой (костью) данное солевое отложение образует резонатор, дополняющий частично утерянные функции кости.

1.1 Костный скелет человека.

Костный скелет человека - это **328648** структур, часть из которых полностью сформирована на ионной основе. Остальная часть является как бы запасом и переводится в ионные структуры при необходимости. У **Человека нет лишних, нефункциональных, деталей.**

Каждый элемент структуры выполняет несколько функций, и совершенство Человека определяется не формами внешней ионной структуры, а именно запасом,

который можно использовать для поддержания

необходимой ионной

формы. Так, **каждая кость у Человека - это резонатор соответствующей частоты.**

Ионная структура кости достаточно изучена.

Кроме тех свойств, которые известны

медицине, **кость - это информационный канал,** то есть ее структура такова, что

“тоннели” и переходы в структуре кости - это

не просто резонаторы, а **“кабели”,** по

которым **двигаются информационные**

потоки. Самыми узкими местами являются места сочленений костей.

Хрящи, по которым “катаются” кости, **это самый сложный комплекс,** включающий в себя

элементы инерционной, или ионной массы, и по характеру, структуре

построения они близки к Мозгу. **Что это означает?** Сложность переходного

процесса между костями и малое пространство обуславливает существование

двух факторов.

Первый - свойство 100 % передачи информационного потока и **второй** -

не нарушить временной фактор (отсюда и сложность пространственного

построения).

Рассмотрим первый фактор.

Структура резонатора (кости) и хряща

различны. **Прямая передача**

информационного потока без потери и

искажения информации невозможна.

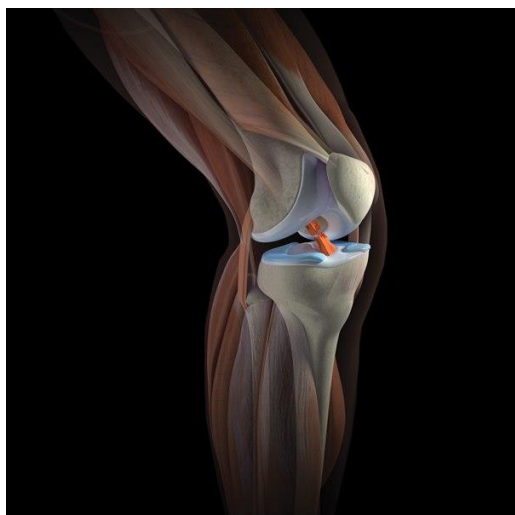
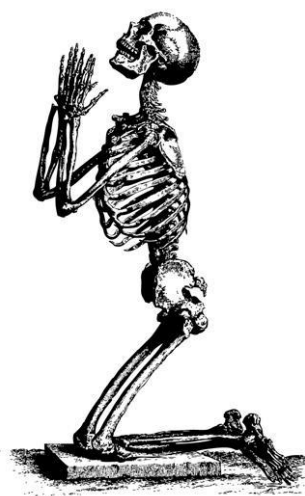

Значит, существует способ преобразования этой информации, причем такой, что ее **восстановление** в другом резонаторе не является проблемой. Все преобразования происходят **на уровне неинерционной массы**, а это - **функция Мозга**, поэтому и было представлено, что хрящи обладают функцией мозга. **Второй фактор является главным.** Тактовый интервал передачи информационного потока не может быть нарушен, иначе могут наблюдаться необратимые процессы в точке нарушения тактового интервала. Тактовый интервал у хряща всегда равен тактовому интервалу той кости, откуда идет информационный поток. Таким образом, у хряща - **два тактовых интервала.**



Энергетически **организм человека сбалансирован**, и все электрические потенциалы, как гравитационных частот, так и частот магнитных импульсов не могут изменяться в сформированном организме. Тогда за счет чего растут ногти?

Мы живем не на метеорите, а в Ноосфере, и информационные потоки, пронизывающие человека, оставляют след в виде конкретных дополнений к существующим потенциалам, часть этих “дополнений” и используется для преобразования неинерционной массы в ионные структуры.

Задающим генератором является спинной мозг. Обратим внимание, что **ногти растут только на пальцах рук и ног**, от копчика (в отличие от млекопитающих) ничего не отрастает. Следовательно, сброс потенциалов производится от Мозга к периферии, а роль Копчика - особая. Неинерционная часть копчика - это возвратный генератор типа пирамиды и служит он для зацикливания информационного потока в главном информационном центре - **позвоночном столбе.** Отметим еще раз, что у **Человека нет ничего лишнего.** Поэтому и **ребра**, которые якобы служат для обеспечения «сохранности легких и сердца», в действительности выполняют роль **ограничителя потенциалов с замыканием на главный энергетический узел - Солнечное Сплетение.** (Вспомните, что Н. Левашов говорил – “...мысленно создайте энергетический шарик в районе солнечного сплетения и “прогоните его внутри тела по своим рукам и ногам...”) Отсутствие такого ограничителя привело бы к неограниченному росту внешних

потенциалов в организме. В отличие от костей позвоночника, где имеется строгая зависимость по резонансным частотам каждого позвонка, остальные кости выполняют иные функции, не менее важные, чем функции фиксирования внешней информации.

1.2. Мышечный скелет человека.



С точки зрения современной медицины мышечный скелет человека предназначен исключительно для передачи костям двигательных функций. Имея кровеносные сосуды, мышечный скелет более удобен для взятия крови на анализ, нежели если бы эти сосуды проходили через кости. Принято считать, что чем больше мышц, тем лучше.

С ненаучной точки зрения мышечный скелет Человека является сложнейшим комплексом. И дело здесь не в названиях мышц и их структуре, а свойствах отдельной мышцы с точки зрения защиты информационного потока. Чем толще мышца, тем меньшую охранную функцию она выполняет, кроме того в местах утолщения мышц информационные потоки ценности не представляют. Кровеносные сосуды, их состав, структура, состав наполнителя (крови) описаны в других, представленных Вам для познания статьях от «Na_Чала». Здесь мы должны еще раз отметить, что кровь - не носитель информации, а ее защита.



В чем функции защиты?

Во-первых, не допустить рассеяния информационного потока путем фиксации передаточных узлов. И здесь **поможет Комплекс “СветЛ”**, если это происходит.

Во-вторых, оформление экрана вокруг информационного потока за счет специального расположения кровеносных сосудов, лимфа которых и формирует мышечную ткань между сосудами. Тактовая частота экрана совместима с тактовой частотой исходного электронного атома на **54.62506250 октаве**. Естественно, что и тактовая частота в Комплексе “СветЛ” тоже – совместима.

1.3. Изменение структуры мышц.

Мышцы - не вечный двигатель, и потому подвержены изменениям. Существуют способы поддержания мышц в рабочем состоянии. Но главная проблема для мышц - это **сепсис мышц**. Сепсис мышцы образуется в связи с **суперпозицией тактовых и несущих частот экрана и внешней среды**. Отметим, что в результате сепсиса ионная структура **теряет неинерционную массу** и превращается в обычный песок, **заполняющий в дальнейшем жизненно важные органы - почки, желчные протоки, кишечник, и т.д.** «Песок» - это, конечно, условное название. Но структура, полученная в результате сепсиса мышцы, имеет, как и песок, **32.000000 октаву тактовой гравитационной частоты**.

Следует отметить, что с возрастом мышцы становятся дряблыми. Это не означает, что **информационный поток оставлен без защиты**. Необходимо рассчитывать относительные величины экран - поток, которые помогут определить чувствительность. **С возрастом чувствительность возрастает, поэтому реакция на внешние изменения адекватная.**

1.4. Биопьезоэлементы.

Биопьезоэлементы - структуры, формируемые при сепсисе хрящей. Известно, что каждая кость (включая позвонок) - резонатор заданной частоты и соответствующего музыкального тона, информационного или управляющего.

Тактовые частоты полей определены электронным атомом, а несущие - характеристиками, заложенными в конкретный генотип.

При сепсисе мышцы и нарушении защитного экрана автоматически возникает сепсис хряща. Кроме того, не защищенный информационный поток изменяет структуру резонатора, сдвигая несущие частоты. Этот сдвиг должен чем-то компенсироваться. Он и компенсируется за счет образования сепсиса хряща и формированием биопьезоэлемента для синхронизации новой частоты и последующей передачи информационного потока без искажений.



Биопьезоэлемент - структура, содержащая неинерционную массу как **аккумулятор для работы ионной структуры** собственно пьезоэлемента. По мере расходования неинерционной массы биопьезоэлемент превращается в обычный пьезоэлемент (в медицине названо **“отложением солей”**). Если

биопьезоэлемент находится в общей структуре информационного потока, он не мешает организму, так как электрический потенциал, переводимый из неинерционной массы, превосходит электрический потенциал, получаемый при механическом сжатии биопьезоэлемента. Кроме того, относительно заданного

угла скольжения для информационного потока переводимый и **“механический”** потенциалы имеют противоположное значение, их суперпозиция определяет еще и чувствительность, или добротность контура.



С другой стороны, биопьезоэлемент напоминает триггер, где переключение направления зависит от типа подаваемого потенциала, поэтому движение информационного

потока происходит в обе стороны. Идеальным биопьезоэлементом можно считать такой элемент, который совместим по тактовой частоте магнитного импульса с эталоном электронного атома. По мере расходования неинерционной массы триггер превращается в диод, и информационный **поток встречает “баррикаду”** на пути следования. Действие пьезоэлемента известно - вырабатываемый электрический потенциал (достаточно плотный при сильном сжатии) нейтрализует электрический потенциал магнитного импульса, вызывая мгновенную кому на всем пути следования магнитного импульса. **Мозг реагирует на это состояние болевым синдромом.** В медицине есть убедительное объяснение солевому отложению - **соль трется о нервы и царапает кость, поэтому - боль и немота.** Биопьезоэлемент может быть образован только на пути следования магнитного импульса. Не трудно догадаться, почему у пользователей Комплекса, в **самые короткие сроки пользования**, прекращаются эти болевые ощущения, правда следует подчеркнуть, что если уже явно наблюдается **отсутствие Мозга у пользователя** (есть и такие), то этот процесс значительно ”затягивается”. **Но, все равно, задача будет решена положительно.**



1-22. ЗАКОНЫ ЦЕЛИТЕЛЬСТВА И КОМПЛЕКС «СВЕТЛ»

Тезисы из книг Н.В.Левашова.
(Составление и комментарии Е.Биттнер)



Современная медицина «заблудилась» в созданном ею самой лабиринте и, потеряв «нить Ариадны», не в состоянии из него выбраться. В середине двадцатого века медики говорили о том, что, когда они будут располагать точными приборами для диагностики и необходимыми лекарствами, они приведут человечество к золотой эре всеобщего здоровья... Они всё это получили... Но, тем не менее, люди болеют отнюдь не меньше, чем раньше, а больше. Дети рождаются с уже ослабленной иммунной системой; приходя в больницу или клинику относительно здоровым, человек весьма сильно рискует покинуть их в компании целого ряда

заболеваний, довольно часто приводящих к смертельному исходу. И всё может произойти только оттого, что человек просто подышит воздухом этих «храмов здоровья».

Задумав написание книги «Законь целительства», Николай Левашов намеревался объяснить причины этого и дать представление о медицине будущего. Но ему не удалось написать эту книгу. Тем не менее, основные законь целительства были даны в тех книгах, которые уже удалось закончить, так как в процессе познания он постоянно совершенствовал свой подход к исцелению человека. Собирая по крупицам эту информацию из всех его книг, внимательному читателю становится понятным, что и как следует делать начинающим целителям, а чего следует избегать, чтобы вместо оздоровления не привести человека к гибели, как на уровне физически плотного тела, так и на уровне сущности.

Знания этой медицины уже действуют в разработанных им технологиях «СветЛ», и реальные результаты подтверждают правильность нового пути. В этой статье серии «ЗНАНИЯ от На_Чала» мы расскажем о том, как работает живой организм, как и почему возникают болезни и патологии, как приводятся в действие механизмы сканирования организма, опишем методики определения первопричин заболеваний, стратегию и тактику лечения болезней и

восстановления организма до здорового состояния, вплоть до генетической коррекции организма.

За основу этой статьи взята глава «Между небом и землёй» из второго тома «Зеркало моей души» автобиографической повести Николая Викторовича ЛЕВАШОВА.

Целители и «целители».

...Так получилось, что вместо с «нетерпением» ждущих меня пациентов



для лечения у меня оказалось всего несколько настоящих клиентов, которые готовы были платить, и то лишь очень маленькие суммы, которых едва хватало нам со Светланой только на питание. В Америке никого не интересовало то, что я сделал и чего добился в СССР. Всё, что было из СССР, в Америке не рассматривалось как доказательство. Одной из причин этому было то, что все мои документы были на русском языке, читать на котором, по понятным причинам, подавляющее большинство американцев не умели. Да и в принципе, американцы верили только

своей медицине, а у меня ещё не было доказательств своих возможностей по лечению, подтверждённых американскими врачами. Пример Веры Ивановны Орбелян для всех тех, кто с ней не был знаком, не имел никакого значения, а те, для кого он имел значение, разбежались, как только я спросил об оплате. Так что волей-неволей пришлось начинать с нуля. Поэтому, несмотря на сложности проблем со здоровьем у людей, с которыми мне пришлось работать, я решил брать оплату за свою работу за каждый сеанс, и небольшую сумму, чтобы не отпугнуть людей большими цифрами. **Ведь сначала мне нужно было доказать американцам, что я действительно могу решать разные проблемы со здоровьем, и что это реально и действительно происходит, а не на словах, как это очень часто бывает у большинства людей, называющих себя целителями.**

В Америке хилеров «местного разлива» ничуть не меньше чем в СССР, которые занимались в принципе психотерапией, в лучшем случае, а не целительством, собирая со своей клиентуры привычные для среднестатистического американского обывателя деньги за свои услуги.

Большинство из этих методик представляли собой методы медитации или, в лучшем случае, накачку клиента жизненной силой, и даже не всегда силой самого «целителя»! Человек, получив дозу энергии во время такого сеанса, чувствует себя некоторое время лучше, чего, собственно говоря, и добивается «целитель»! Клиент доволен — чего ещё надо?! А то, что это не лечение, и проблема или проблемы никуда не делись, это не столь важно! «Важно», чтобы человек почувствовал себя лучше, а как этот эффект был достигнут — под воздействием психотерапии или в результате временной накачки жизненной силой без «залатывания дыр» — не волнует ни «целителя», ни, по большому счёту, самого пациента, как бы это парадоксально и ни звучало! И причина этому даже не только в желании создать иллюзию улучшения у «целителей» с одной стороны, и «непроходимой глупости» и доверчивости обывателя, с другой стороны, а в том, что **современная медицина и стоящие за ней силы и тем, и другим вбили в голову (особенно, больным людям), что выздоровление в принципе НЕВОЗМОЖНО! А возможно только временное улучшение (ремиссия), после чего будет ещё хуже!**

А «целители», без знаний, без понимания природы происходящего, без понимания причинно-следственных связей, а самое главное, без понимания того, что такое жизнь, живая материя, живое существо в полном объёме, не в состоянии избавить человека от болезней, даже при наличии самого сильного и искреннего желания помочь людям. А к знаниям ещё необходимы соответствующие свойства и качества, необходим соответствующий потенциал, для того чтобы понимание происходящего стало реальностью, привело к выздоровлению человека, а не к переходу организма в фазу хронического заболевания. Именно эту мысль навязывает всем современная «медицина».



последствиями причин болезней, а не с их первопричинами. Это равносильно тому, что из судна, у которого ниже ватерлинии имеется пробоина, только откачивать помпой поступающую через пробоину воду, ничего не делая с самой пробоиной. До тех пор, пока помпа способна откачивать всю поступающую через пробоину воду, судно будет держаться на поверхности, но стоит только помпе сломаться или

прекратить, по тем или иным причинам, работать, как корабль начнёт

погружаться под воду. Методы современной медицины очень похожи на ситуацию с пробойной судна. Только у современной медицины ситуация даже хуже, чем у судна с пробойной⁹⁷. У медицины «помпой» являются разные медикаменты — сильнодействующие химические препараты, подавляющее большинство из которых являются сильными ядами. И поэтому, в отличие от водяной помпы, медицинская «помпа» не просто откачивает «воду» из «пробойн» организма человека, но и производит новые повреждения, новые «пробойны» в организме человека, которые порой ещё более опасны, чем те, из-за которых и применяли эти медицинские «помпы» - медикаменты⁹⁸.

Так что очень часто, не имея даже возможности определить первопричину заболевания, современная медицина своими средствами создаёт при своей «героической» борьбе с болезнью ещё больше проблем, для решения которых применяются уже другие «помпы»-медикаменты, которые имеют уже свои побочные эффекты... и так далее! И что самое страшное в этой ситуации, так это то, что **современной медицине и фармакологической индустрии, стоящей за нею, очень даже выгодно, чтобы человек никогда не выздоровел, и именно такая ситуация является пределом их мечтаний!..**

...В Сан-Франциско я работал со всей семьёй Орбелян — с Джорджем, его женой Маршей, их двумя детьми, Верой Ивановной и целым рядом других родственников этой семьи, и мне за мою работу никто ничего не платил! У той же Марши был рак и целый букет сопутствующих заболеваний, она была очень слабой, **очень быстро уставала и очень много спала**, в силу указанных выше причин. У Джорджа была сильно повреждена переносица, да так, что большую часть своей жизни он не мог дышать через нос. Все попытки американской медицины решить проблему не увенчались успехом, так же, как и, если мне не изменяет память, хирургические вмешательства! Их дети постоянно болели простудными заболеваниями, и **их иммунная система была очень сильно ослаблена стафилококковой инфекцией**. У трёхлетних детей в течение полугода через носоглотку выходил гной, порой крупными сгустками, тот самый гной, что до этого окружал спинной и головной мозг и не только угнетал функции организма, но и сказывался на их умственных возможностях. Со многими пациентами, у кого в действительности не было денег, я работал бесплатно, а таких в Америке весьма много, так как для подавляющего большинства американцев 5 тысяч долларов является огромной суммой. Единственными условиями в таких ситуациях с моей стороны, было предоставление мне медицинских документов о состоянии здоровья до начала моей работы и в ходе оной, с разрешением использовать эти данные в случае необходимости в моих публичных выступлениях или публикациях. **Я считал**

⁹⁷ [«А туда ли идёт медицина?»](#)

⁹⁸ [Лекарства-убийцы.](#)

себя не вправе использовать истории болезней своих пациентов без их на то согласия. И кроме этого, я никогда не говорил людям, что я считаю их уже здоровыми, без того чтобы не послать их на медицинские тесты. И делал это я не потому, что не знал, что говорить, а потому, что моё знание нельзя было предоставить в виде результатов медицинских тестов, к которым люди привыкли, и которым люди доверяли.

И, кроме того, в Америке предостаточно своих «целителей», которые, в лучшем случае, не вредили своим пациентам, и к которым люди приходили со своими проблемами. А потом эти целители убеждали их, что они вылечили у них болезнь, а медицинские тесты показывали, что ничего не изменилось. И после такого «опыта» и слухов мне было просто бессмысленно говорить нечто подобное, несмотря на то, что в моём случае болезни исчезали реально.

Поэтому я и посылал своих пациентов в медицинские учреждения, чтобы не я, а сами врачи, на основании медицинских тестов, делали выводы о состоянии здоровья моих пациентов. В мою задачу входило только в нужный момент своей работы сказать, когда и какие медицинские тесты было бы неплохо пройти! Таким образом, никто не мог обвинить меня в том, что я им «лгу» о том, что они уже выздоровели. Такое заключение выдавали им врачи, имена которых я даже не знал, и которые не знали ни меня, ни того, что я делаю, и поэтому не могли быть, даже при самой большой натяжке, моими «сообщниками» в деле «обманывания» бедных, доверчивых «аборигенов», как бы этого и ни хотелось моим врагам. Подобной стратегии и тактики я придерживался всегда, и это было единственно правильным решением, особенно, если учесть, что врачи не могли понять происходящего с людьми, так как они, в большинстве случаев, даже не знали о том, что их пациенты посещают мои сеансы!

РОЛЬ МОЛЕКУЛЯРНЫХ ПРОСТРАНСТВЕННЫХ СТРУКТУР В УСВОЕНИИ ИХ ЧЕЛОВЕЧЕСКИМ ОРГАНИЗМОМ. ЖИЗНЕННАЯ СИЛА.

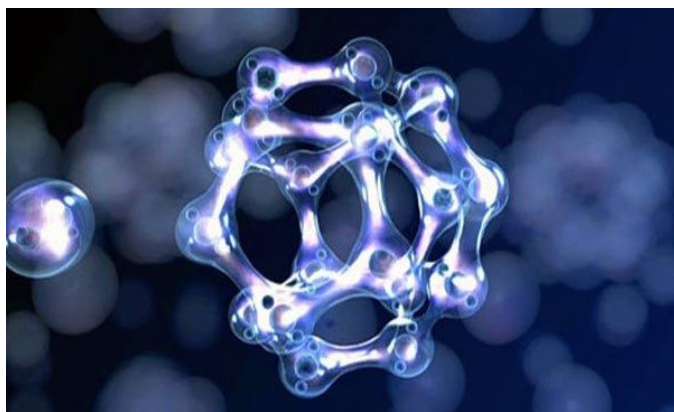

В один из дней середины марта 1992 года я работал со Стивом Ловином, владельцем небольшого завода по производству витаминов. Он очень заинтересовался моими возможностями, и не только в связи с его состоянием здоровья. Поэтому Стив Ловин (Steven Lovin) однажды приехал на свой сеанс и передал Джорджу своё письмо, чтобы он

мне потом его прочитал и перевёл. Джордж положил его письмо нераспечатанным на стол, и я приступил к своей работе со Стивом. Работая с ним, я, пользуясь присутствием Джорджа, как переводчика, начал объяснять Стиву Ловину то, что я считал важным объяснить ему.

Моё объяснение касалось не состояния его здоровья, а весьма тонких химических процессов, происходящих в живой материи. Другими словами, моё объяснение не относилось к очевидным вещам, как могут подумать некоторые скептически настроенные читатели. Я начал объяснять ему, что для **органических молекул имеет значение не только химический состав и положение атомов в молекуле, но и пространственное положение тех или иных атомов по отношению друг к другу, и что пространственная структура молекулы имеет ничуть не меньшее значение, чем её химический состав!** И что основная проблема промышленного производства органических веществ, в частности, витаминов, заключается в том, что **витамины в таблетках практически не усваиваются живым организмом по одной простой причине — при химическом тождестве с «живыми» витаминами, они имеют принципиально другую пространственную структуру молекул. И по этой причине очень плохо усваиваются человеческим организмом...**

В своём разговоре я затронул этот и ряд других вопросов, которые весьма трудно назвать очевидными. Когда я закончил свой сеанс работы со Стивеном и своё пояснение, он был почти что в состоянии шока, как это выяснилось несколько позже, когда он стал комментировать сказанное мною. Первое, что он сказал, так это то, что он уже получил все подтверждения моих способностей, какие ему были нужны. Дело в том, что, настроившись на работу с ним, я не только провёл свой сеанс, но и ответил на его вопросы, изложенные в письме, которое Джордж ещё даже не распечатал! Просто подобное для меня — в порядке нормы, но для других людей это выглядит, как самое настоящее чудо, хотя в этом нет никакого чуда! Именно этот эпизод стал отправной точкой нашего с ним сотрудничества в течение почти пяти лет, но об этом несколько позже...

В начале апреля мы со Светланой пришли к выводу, что необходимо принять одно из поступивших предложений и оформиться на работу. Лучшим вариантом для меня было предложение Стива Ловина (Steve Lovin), о нём я уже писал ранее, который предложил мне работу в качестве консультанта. Это предложение мне подходило больше всего потому, что я полностью распоряжался своим временем и делал то, что считал необходимым. Мои консультативные услуги состояли в том, что я давал рекомендации по поводу того, как сделать выпускаемые витамины действительно полезными для

человека, объяснял ему, что природные молекулы, хотя и имеют тождественный химический состав с производимыми промышленно, но пространственная структура у них совершенно другая, и именно поэтому живые организмы весьма плохо усваивают их. И, кроме того, молекулы живых организмов отличаются от произведённых промышленно ещё и тем, что последние — мёртвые, в прямом и переносном смысле этого слова. Органические и неорганические молекулы в живом организме имеют несколько качественных уровней в соответствии с уровнем развития конкретного живого организма, «живые» молекулы насыщены так называемой жизненной силой. С гибелью живого организма эта жизненная сила довольно быстро истекает как из неорганических молекул, так и из органических! Именно по этой причине вкус плодов и ягод, мяса и рыбы сильно различается в зависимости от того, когда человек употребляет их в пищу — сразу же после того, как плоды сорваны с веток или грядок, а рыба и другая живность только что дышала, или через несколько часов, дней, недель после этого. И при этом не имеет значения, заморожены или охлаждены продукты питания, какие вещества применены для их сохранения — через несколько часов после гибели живого организма, растения или животного, жизненная сила покидает уже мёртвое тело. У растений и их плодов жизненная сила держится несколько дольше, но, тем не менее, чаще всего, когда продукты питания попадают на стол человеку в современном мире, в них (продуктах) уже нет жизненной силы, а полно ядовитых продуктов распада. Конечно, в современной ситуации невозможно доставлять на стол каждому человеку здоровую пищу, полную жизненной силы, как говорится, только что с ветки, грядки, пруда, реки, фермы, курятника. Но если понимать природу происходящего, можно на кухне каждого человека восстановить у продуктов питания потерянную жизненную силу, да ещё при этом уничтожить появившиеся яды, возникшие в результате распада, например, адреналина в мясе животных, выбрасываемого ими в кровь в момент гибели.

(В статье 1-10.«Структура Жизни и Программы «СветЛ» подробно описана роль программы «СветЛ» в структуризации воды и продуктов питания, в возвращении им **ЖИЗНЕННОЙ СИЛЫ**. Эта программа была проработана и создана Н.Левашовым позднее при полном понимании процессов, описанных выше. Комплекс «СветЛ» посредством генератора поля приводит состояние воды к пропорции «золотого сечения», выстраивая атомы водорода и кислорода из "мёртвой" кубической - в «живую» додекаэдральную структуру. Только после восстановления гармонии «золотого сечения» вода становится насыщающей и утоляющей жажду. Вода становится полезной для человека).⁹⁹

⁹⁹ [Студия Атакин: Пропорции "Золотого сечения" воды](#)

Этого и многого другого совершенно не знает и не понимает современная наука, и можно было бы довольно долго продолжать излагать понимание всего этого, но тогда моё повествование станет практически бесконечным и утомительным для большинства читающих. Так вот, моя работа заключалась ещё и в том, что я создавал у промышленно производимых витаминов свойства и качества живых молекул. Для этого я периодически обрабатывал готовую продукцию на складах компании...

ЧТЕНИЕ МЫСЛЕЙ

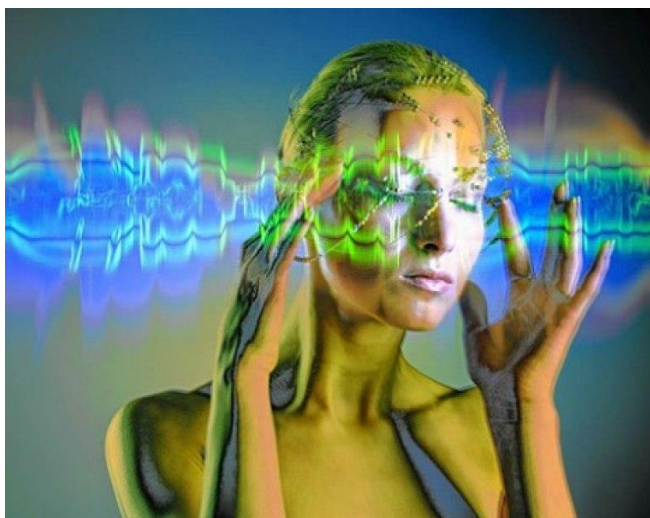

А перед тем, как вернуться к трудовым будням, хотелось бы прояснить мою позицию по поводу чтения мыслей. Я считаю, что мысли каждого человека являются его частным делом, и я никогда не «лезу» в голову человека без его на то согласия. Исключением являются ситуации, когда от человека исходит угроза или мне, или окружающим. В этом случае я считаю, что мне не нужно разрешение такого человека, ито, я не лезу в его личные дела, а

только просматриваю то, что относится к опасности. Во всех остальных случаях я не «лезу» в голову человека, даже если он и относится ко мне явно отрицательно. Это право человека — иметь своё мнение, вне зависимости от того, правильное оно или нет. **Пока мнение человека не вредит никому — это его личное дело.**

СКАНИРОВАНИЕ

Октябрь и ноябрь прошли в рутинной работе, хотя многие могут пожуричь: как так мол, возвращение здоровья людям может быть рутинной? А очень просто может, когда ты делаешь однотипную работу изо дня в день! Это не значит, что ты не сопереживаешь с каждым своим пациентом его беду и не радуешься, когда к человеку возвращается здоровье твоим трудом. Я радовался и радуюсь всякий раз, когда дарю человеку нередко второй шанс, вторую жизнь,



и всегда надеялся и продолжаю надеяться, что он этот второй шанс или вторую жизнь использует во благо себе и всем остальным, но... от этого моя работа не перестаёт быть рутинной! Ведь, если ты уже решил какую-то задачу один раз и понял, что «два плюс два равно четыре», то в первый момент у тебя вырастают крылья, и ты весь полон радости оттого, что тебе удалось решить эту задачу! **Но если тебе приходится вновь и вновь повторять, что «два плюс два равно четыре» и повторять это миллион раз, то, несмотря на то, что это утверждение правильно, оно более не несёт в себе «свежести» первого открытия и становится рутинной!** Так и с лечением: когда ты впервые сталкиваешься с какой-то проблемой в человеческом организме и находишь способ избавить человека от этой проблемы, то действительно испытываешь радость оттого, что удалось найти правильное решение. Но когда ты после этого сталкиваешься с такой же задачей вновь и вновь, и вновь, ... то радость новизны исчезает, а появляется рутинность! Хотя для каждого человека его собственная проблема со здоровьем — проблема почти Вселенского масштаба, и когда эту проблему решаешь, человек несказанно рад. Я тоже рад, что удалось помочь очередному человеку, но для меня в этом уже нет новизны творчества, поиска решения, разработки стратегии и тактики, всего того, что даёт человеку полёт души, по крайней мере, мне. *(Вопрос с рутинной был решен, когда Николай работал над созданием такой программы, которая сможет сканировать, анализировать, разрабатывать тактику применения нужных программ изменения на уровне сущности человека. Снова сканировать и снова создавать потоки первичных материй («тёмной материи» - по определению официальной науки), необходимые человеку на данный момент качественного состояния его сущности и организма. Эта и другие программы были воплощены в технологиях «СветЛ», что позволяло освободиться от индивидуальной работы с каждым пациентом в отдельности)¹⁰⁰.*

Конечно, у каждого человека, даже при одной и той же проблеме со здоровьем, существуют особенности. У всех разная генетика, разные сущности, разная динамика развития заболевания, вызванная тем, что **каждое соединение генетики и сущности уникально по своей сути**. Эта уникальность проявляется в нюансах восприятия самого человека к моему воздействию, в том, какие органы и системы у данного человека ослаблены, а какие нет! Но при всём при этом, язва желудка, например, остаётся язвой желудка! И хотя в каждом конкретном случае сама язва может располагаться не обязательно в одном и том же месте у разных людей, но... в любом случае, язва образуется на нижней внутренней стенке желудка, по крайней мере, мне ни разу не попадались язвы желудка в других местах! Да и не могло быть иначе, так как язва желудка появляется из-за того, что, в силу тех или иных причин, в желудке

¹⁰⁰ См. ЗНАНИЯ от Начала. 1.-14. Ученики и технологии. Исследования с Николаем Левашовым.

человека начинает вырабатываться желудочный сок тогда, когда в нём нет пищи, и скопившийся в нижней части желудка сок вместо пищи начинает «переваривать» слизистую оболочку, которая и выработала этот самый желудочный сок!



И разъедает желудочный сок слизистую желудка вплоть до мышц желудка, и если процесс не остановить, желудочный сок «переварит» и мышцы стенок желудка в том месте, где начался процесс, и возникнет, так называемое, прободение язвы! При прободении язвы желудочный сок и содержимое желудка попадают в брюшную полость человека, со всеми вытекающими из этого последствиями!

Вот вкратце возможные варианты развития язвенной болезни. И, несмотря на то, что у людей разная генетика, разные сущности, своя динамика развития язвенной болезни, и присутствуют другие индивидуальные нюансы, моя работа для того, чтобы вернуть человеку здоровье, не отличается большим разнообразием.

Если у человека открытая язва, после того, как определено её месторасположение, я в первую очередь, добиваюсь остановки внутреннего кровотечения. Для этого мною блокируются повреждённые кровеносные сосуды, посредством выращивания внутри повреждённого сосуда своеобразной изолирующей «перегородки» из соединительной ткани. Когда я этого добиваюсь, прекращается внутреннее кровотечение, но это ещё не решение проблемы. Это только создание временной заплатки! А дальше начинаю работу по восстановлению повреждённых тканей, слой за слоем выращивая новые ткани, начиная с самых внутренних повреждённых слоёв. И первыми восстанавливаются клетки мышц желудка, причём, повреждённые клетки полностью расщепляются, а на их месте создаются совершенно здоровые, полноценные клетки тканей, которые были до повреждения. И таким образом язва желудка зарастает слой за слоем: сначала мышечные ткани, а потом и сама слизистая желудка. Когда процесс завершается, язва желудка исчезает полностью, как будто её никогда не было, что подтверждается соответствующими медицинскими обследованиями. Но и это ещё не всё. Остаётся ещё убрать причину возникновения язвы, а причина заключается в том, что блуждающий нерв стимулирует слизистую оболочку желудка неадекватно! Выработка желудком желудочного сока должна быть пропорциональна объёму пищи в желудке и её качественному составу. В этом участвует целый ряд систем организма, начиная со вкусовых рецепторов

полости рта, которые позволяют нам не только ощутить вкус пищи, но и подают сигнал в соответствующие зоны коры головного мозга о том, какие органические вещества находятся на пути в желудок — белки, жиры или углеводы! И пока пища движется по пищеводу, мозг уже даёт команду через ретикулярную формацию, через спинной мозг, блуждающему нерву, какой тип желудочного сока и в каком объёме должен выработать желудок, чтобы полноценно переварить эту пищу.

Это, опять-таки, очень краткое описание процесса пищеварения человека. Я не стал расписывать, по каким нервам и как идут сигналы, и в какой последовательности, ибо это может быть интересно только узким специалистам, но упомянул о комплексной связи процесса пищеварения для



того, чтобы дать читающему эти строки понимание того, что современная медицина очень часто даже не понимает того, что происходит в организме человека, а если и понимает, то ничего изменить не в состоянии, только использует чисто механические действия. Подробное описание этих процессов - в предыдущих статьях: «Основы Познания Программ

"СветЛ", или биология с картинками и немного о Мозге» и «Рак, как форма существования клетки и Комплекс «СветЛ».

Так вот, в силу тех или иных причин, сигнал из мозга, поступающий через ретикулярную формацию мозга, достигает блуждающего нерва, который и стимулирует избыточное выделение желудочного сока, которое, в конечном счёте, приводит к язвенной болезни. Так вот, чтобы не допустить появления язв в будущем, необходимо найти тот участок в системе нервной стимуляции желудка, на котором возникает сбой системы, в результате чего блуждающий нерв перевозбуждается, что и приводит к появлению язв. И после обнаружения первопричины необходимо восстановить баланс работы симпатической и парасимпатической нервной системы, ретикулярной формации и мозга. Кстати, современная медицина даже не представляет, как эту систему можно отрегулировать. Так вот, на примере язвы желудка я попытался показать, что, несмотря на некоторые индивидуальности каждого человека, по своей сути работа остаётся одной и той же, и поэтому после чёткого понимания сути проблемы, действия принимают рутинный характер. Вот так! Конечно, периодически можно натолкнуться на что-то принципиально новое даже и в

случае с язвой желудка, но с каждым разом нового в этом деле становится всё меньше и меньше.

Так вот, вернёмся к рутине...

Первого января 1993 года вечером я вылетел из Сан-Франциско в Нью-Йорк! Конечным пунктом моего назначения был не Нью-Йорк, а небольшой городок штата Нью-Джерси (State New-Jersey). Согласно моей договорённости, я приехал к одному из своих пациентов по имени Дэн Хартман (Dan Hartman). Дэн стал моим пациентом ещё в конце апреля, начале мая 1992 года. Он вышел на меня через одну мою пациентку и приехал в Сан-Франциско. Он оказался очень приятным человеком, у него полностью отсутствовала звёздная болезнь, хотя он был довольно крупной фигурой в мире популярной музыки, выступал как солист, писал музыку к песням и фильмам. Он оказался довольно чувствительным к моему воздействию человеком, и после некоторого времени он решил пройти у меня курс по моему методу. Он пробыл в Сан-Франциско около месяца, после чего улетел к себе домой, и я продолжал с ним работать на расстоянии. У меня был с ним довольно-таки серьёзный контракт, по которому он должен был платить в три этапа. Первую часть денег Дэн прислал мне по почте, а вторую часть должен был заплатить, согласно договорённости, по моему приезду к нему. И вот, я лечу в Нью-Йорк на десять дней, для того чтобы провести ещё один курс с Дэном, как говорится, «вживую». Находясь в гостях у Дэна, у меня было только одно дело — каждый день проводить с ним сеанс. В один из дней моего пребывания на Восточном побережье Дэн предложил мне встретиться с его лечащим врачом, офис которого располагался в Нью-Йорке. Дэн прошёл необходимые тесты, которые показали наличие у него прогресса, что его обрадовало. Я побеседовал с его врачом, который оказался весьма открытым к тому, что я делаю, мы вместе обсудили стоящие насущные проблемы, связанные с заболеванием Дэна и расстались на дружеской ноте, после чего мы с Дэном вернулись в его дом.

Прежде чем перейти к следующей страничке моей жизни, мне бы хотелось завершить свой рассказ о Дэне Хартмане. Он был весьма доволен результатами моей работы и после моего отъезда ещё несколько месяцев мне звонил. Но потом, когда нужно было ему решать, продолжать проходить лечение у меня или нет, он принял решение прекратить курс моего лечения, так как ему пообещали, что за значительно меньшие деньги его быстро поставят на ноги, но система лечения, которую ему предлагали, не была разрешена в США. Поэтому он поехал на Украину, где и прошёл «чудодейственный» курс лечения за небольшие деньги. После этого «чудодейственного» курса лечения он вернулся домой в критическом состоянии, ему было неловко после всего происшедшего обращаться ко мне за помощью, и через некоторое время он умер. Как я уже

упоминал, он должен был или заплатить за четыре месяца работы или отказаться от моих услуг. Он выбрал второе из-за желания сэкономить, опираясь на недостоверную информацию о том, что на Украине ему помогут, и это будет ему стоить дешевле! Вполне возможно, у него сработал американский менталитет, суть которого в том, что, если можно заплатить меньше, американец всегда заплатит меньше, особенно, если ему преподнесут информацию в красивой «обёрточке», содержимое которой можно узнать только после покупки «конфетки». «Конфетка», которая ему попала, оказалась липовой, но она обещала быстрое выздоровление и за меньшие деньги. Жаль, что мне всё-таки не удалось завершить его лечение, несмотря на довольно-таки хороший прогресс.

ПЕРЕСТРОЙКА МОЗГА

Весь март месяц был насыщенным работой с пациентами, но и не только с ними. На нашей первой собственной в Америке «базе» мы в спокойной обстановке возобновили другую свою работу, которая никакого отношения не



имела ни к Америке, ни к зарабатыванию денег. Конечно, эта «база» не была в полном смысле слова нашей, но было важно то, что мы получили долгожданную свободу и возможность самим регулировать свою жизнь. Именно поэтому в этой маленькой комнате мы со Светланой вернулись к своей другой работе. Я опять начал изобретать новые перестройки мозга, придумывать новые структуры, искать принципиально новые методы и способы

решения проблем, и всё это тут же, не откладывая в долгий ящик, проверять на практике. Чаще всего в роли «подопытного кролика» выступал я сам, иногда добровольно вызывалась Светлана, но только в некоторых случаях я соглашался на это. И причиной нежелания проводить свои эксперименты ни на ком, кроме как на самом себе, было нежелание с кем-то другим делить «славу», как могут подумать некоторые, а то, что я не хотел рисковать никем другим, кроме самого себя.

Всё дело в том, что, когда я придумывал что-нибудь новенькое, неведомое мне до этого, я ещё не имел никакого представления о том, как и что будет чувствовать человек, если попытаться на практике реализовать мою новую идею. Поэтому, когда у меня возникала очередная «сумасшедшая» идея, я тут же обкатывал её на себе, производя необходимые доработки до тех пор, пока новая разработка не становилась «съедобной»! **Под понятием «съедобной»**

разработки я понимаю отлаженную и гармонизированную с организмом человека структуру, которая уже не создаёт никаких неприятных побочных эффектов.

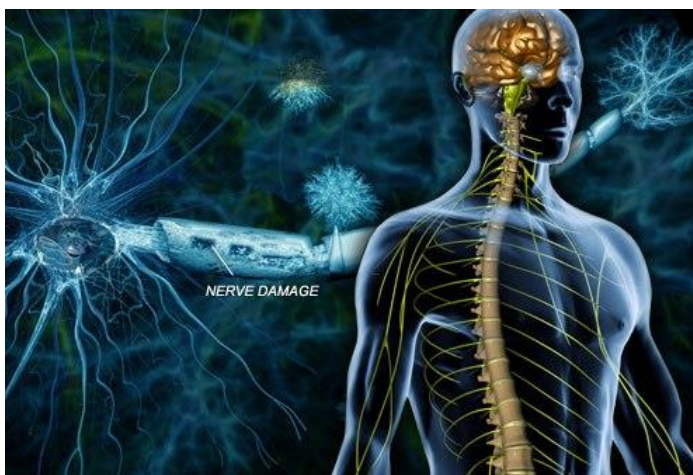

Дело в том, что когда создаёшь что-нибудь эдакое, чего никто до тебя не создавал, или ты ничего не знаешь о чём-нибудь подобном, то нет даже никаких предположений о том, как «эдакое» новенькое поведёт себя при реализации на практике. И поэтому очень часто

при создании новых структур и качеств приходилось испытывать много малоприятных моментов, которые требовали немедленной доводки. Эта доводка обычно заключалась в создании дополнительных структур и качеств, без которых придуманные мною новые «штучки» не могли не только работать, как это должно было быть по задумке, но очень часто даже работать вместе с тем, что уже было создано ранее. И только когда я на себе самом доводил свои новинки «до ума», только после этого я создавал их у Светланы.

Да и само такое «переваривание» — весьма большая нагрузка, и очень



часто мне самому, уже в достаточной степени привыкшему к таким экспериментам, приходилось тяжело, когда на тело наваливалась невероятная усталость и слабость. И только благодаря этим моим доработкам всё становилось на свои места, и новая нагрузка уже не была столь тяжёлой для физического тела! Чаще всего эти мои доработки были ничем иным, как согласованием того, что у меня уже

было, с новыми качествами и структурами, которые я придумывал. И для такого согласования очень часто приходилось создавать новые тела для сущности, искать и находить принципиально другие первичные материи для того, чтобы создать новые тела сущности, без которых согласование было бы невозможным. Так или иначе, после создания нового требовалось некоторое время на «переваривание» этого самого «нового», после чего всё приходило в полный порядок, но уже принципиально другой порядок, на другом качественном уровне.

Именно поэтому всё новенькое я проверял на себе самом, и только после доводки производил новые изменения у Светланы уже без всяких «сопутствующих» явлений. После каждого такого преобразования уже и без того немалые возможности Светланы становились ещё многограннее. Возможности полного выхода из тела во время сна, да и не только, приобрели совершенно другой качественный уровень. Даже после первых перестроек мозга сущность Светланы при выходе из физического тела перестала зависеть от физического тела. Уже не имело значения расстояние, на которое сущность удаляется от своего физического тела, уже не имел значения потенциал, накопленный физическим телом за день. Всё это перестало иметь какое-либо значение, ибо серебряная нить, связывающая сущность и тело, в результате качественных преобразований сущности и физического тела Светланы исчезла, и вместо неё возникла прямая связь тела и сущности через созданные структуры мозга и аналогичные структуры самой сущности. При этом созданные структуры так влияли на пространство, что уже расстояние между сущностью и физическим телом вообще не играло роли. Будь то расстояние в секстиллионы световых лет или в микроны — это не имело никакого значения.



Это, во-первых, а, во-вторых, сама сущность имела возможность создать любой потенциал для своей активности. При этом сущность, находясь вне тела, в то же самое время находилась в своём физическом теле! Это только на первый взгляд кажется абсурдным. Как это так, сущность может быть или в своём теле, или вне его! Как это может быть и то, и другое, и «без хлеба», как говорил Винни Пух, отвечая на вопрос братца Кролика о том, что он предпочитает: хлеб с мёдом или со сгущённым молоком? Так что такое возможно не только у замечательного героя мультфильма! Просто после качественных изменений и перестроек сущности и мозга начинает работать совершенно другая «физика», а точнее, природа происходящего — совершенно другая! И природа происходящего совершенно не имеет ничего общего с любыми земными законами природы, особенно с теми, которыми оперирует современная «наука».

Так или иначе, в результате преобразования сущности и мозга появляются принципиально новые качества и возможности, аналогов которым просто не существует, и в связи с этим становится весьма проблематично передать их суть привычными для большинства понятиями...

Для большинства всё это было и остаётся за гранью понимания и возможного, так стоило ли пробовать искать даже простого понимания? Конечно же, нет, это было просто невозможно. И не потому, что мы высокомерно смотрели на людей, а потому, что другим просто невозможно было даже понять, о чём идёт речь. И не их в этом вина. Разве можно, к примеру, рождённого слепым винить в том, что он не может увидеть краски мира? Конечно же, нет! А для того, чтобы «врождённый слепой» мог понять, о чём мы говорим, надо было сначала сделать его зрячим. Без этого попытка объяснить что-то «рождённому слепым» просто теряет всякий смысл. Если после окончания лечения, которое люди, если и не понимали, как оно происходит, но принимали, потому что они получали от него личную выгоду — выздоровление от болезней, с которыми медицина была не в состоянии справиться, то работа в Космосе лежала за пределами понимания подавляющего большинства, и даже не имело смысла об этом с ними говорить, потому что никто не мог ничего проверить и «пощупать». Т.к. для подавляющего большинства исчезновение проблем со здоровьем было достаточным, в силу того, что медицинские тесты подтверждали исчезновение патологий, и, как говорится, «главное, чтобы... главное, чтобы... главное, чтобы костюмчик сидел», или другими словами, чтобы проблемы со здоровьем исчезли, а как они исчезли, их не особо волновало! Так же, как мало кого волнует, как работает телевизор, компьютер и т.д., главное — что можно нажать кнопку пульта, и телевизор начнёт работать. И это всех устраивает, несмотря на то, что фактически никто не понимает и не знает, как всё работает. И на этом «стоит» потребительская цивилизация, созданная социальными паразитами. В принципе и не нужно, чтобы каждый человек понимал всё и вся — это для подавляющего большинства даже невозможно, т.к. для этого необходимы знания, наличие талантов, силы воли, желание и очень много времени. **А большинство людей не желает тратить своё время на такие «ненужные» вещи**, да если бы и потратили, то далеко не у каждого получилось бы достичь понимания, как работает телевизор, компьютер и т.д., не говоря уже о явлениях, лежащих за пределами привычного материального мира, мира, как его понимает большинство.

(Подобное невежество, нежелание тратить время на такие «ненужные» вещи, как ПОЗНАНИЕ и то, как этим пользуются нечестные людишки, описаны в двух замечательных статьях «ЗЕРКАЛО НЕ ЕГО ДУШИ...»¹⁰¹ и «Зазеркалье Зеркала Не Его Души».¹⁰²

¹⁰¹ http://samlib.ru/s/shkrudnew_f_d/svetl.shtml

¹⁰² http://samlib.ru/editors/s/shkrudnew_f_d/osnovy-55.shtml

ЭМОЦИИ.

Вообще при любой работе на других уровнях необходимо не допускать любых эмоциональных флуктуаций.

Это отнюдь не означает, что человек должен превратиться в эдакого бесчувственного болванчика! Нет, и ещё раз нет! Просто для качественного



сканирования необходимо добиться максимальной концентрации на сканируемом объекте и отрешиться от всего на свете. И тогда, и только тогда можно получить достоверную информацию о сканируемом объекте.

А любая эмоция, даже самая, что ни на есть, замечательная, выбивает человека из состояния концентрации, происходит выброс жизненной силы, автоматически перекрываются

высшие тела сущности человека в возбуждённом эмоциональном состоянии, и теряется огромный объём информации при сканировании. Информации, которая поступает с более высокой уровнем сканирования, а ведь именно на этих уровнях можно получить основную информацию об интересующем объекте или субъекте.

(Необходимо найти саму причину отклонения в формировании сущности, а это происходит на высоких октавах неинерционной массы. Если «сканирующий» не может собрать всю необходимую информацию от начала формирования патологии, тогда и его выводы и выбор метода воздействия будут не правильными. Только при наличии максимума информации можно откорректировать патологические изменения правильно. Комплекс «СветЛ» не подвержен эмоциональным перепадам, поэтому точность сканирования и выбор стратегии и тактики оздоровления будет наиболее точным. Это уменьшает срок оздоровления по сравнению с действиями человека-«целителя»).

Так что при работе на других уровнях реальности, и не только при сканировании, необходим полный волевой контроль над эмоциями, а при некотором уровне развития эмоции становятся ещё и опасными для окружающих людей и даже самой природы. Мощный выброс эмоций может «вырубить» людей, а при определённом уровне развития и вызвать природные катаклизмы, такие как землетрясения, извержения вулканов, наводнения и т.д.

Поэтому у каждого, кто достиг определённого уровня развития, должен быть и соответствующий ему уровень ответственности. И ответственность при этом должна быть на первом месте, несмотря на то, что у человека вполне даже может быть адекватная эмоциональная реакция! И, несмотря на право адекватной эмоциональной реакции, человек должен ставить во главу угла свою ответственность за последствия вполне законной своей эмоции! **Так что контроль над своими эмоциями — это необходимость! И чем выше уровень развития человека, тем выше его уровень ответственности, не только за поступки, но и за эмоции.** Любопытно и то, что выброс эмоций обезоруживает развитого светлого человека, лишает возможности применения возможностей высоких и высших эволюционных уровней. Именно поэтому социальные паразиты всех уровней, включая космический, перед тем как напасть, стараются вывести своего противника из состояния внутреннего равновесия, чтобы таким способом блокировать применение возможностей уровней, им недоступных, а значит очень для них опасных! **Так что наглость, вызывающее и провокационное поведение социальных паразитов — это не только суть их личностей, но и своеобразное и довольно эффективное оружие, которым они весьма ловко пользуются.**

Сохранить внутреннюю гармонию и спокойствие порой бывает очень сложно, но это необходимость. В противном случае вероятно поражение в результате эмоциональной блокировки возможностей высоких эволюционных уровней.

С ПРИРОДОЙ РАБОТАТЬ ЛЕГЧЕ.

Практически все мои работы с оздоровлением человека значительно отличались по времени от работы с природными явлениями, о которых я уже

писал, и о которых ещё нет. Когда работаешь с природными явлениями, то отсутствуют какие-либо ограничения по мощности и масштабу работы. А вот, когда работаешь с человеком, как это и ни парадоксально, приходится работать со многими проблемами человеческого организма долго, и лечение может растянуться на несколько лет! И причина этому одна — каждый конкретный человек может выдержать только определённую нагрузку в

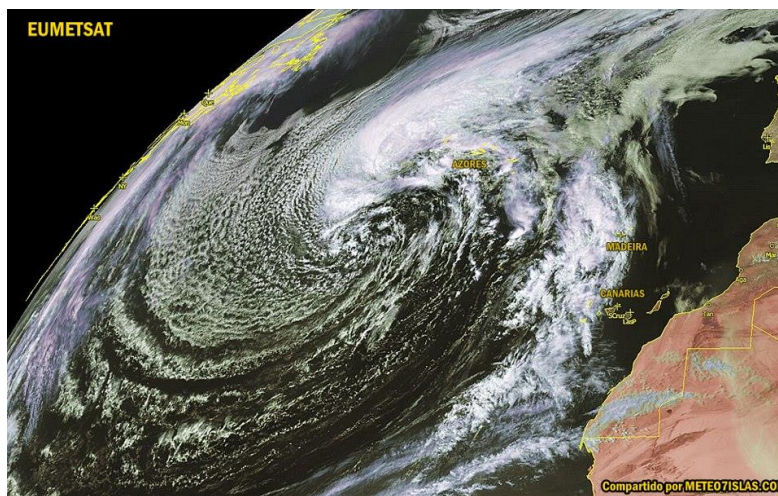

единицу времени, и нет никакой возможности сделать всё быстрее по одной простой причине: при увеличении нагрузки выше критической для этого конкретного человека, происходит уже разрушение его организма! Так как при перегрузке живые ткани и органы организма не в состоянии функционировать, и клетки начинают погибать! Так что наблюдается парадокс: проблемы со здоровьем конкретного человека несоизмеримы по масштабам с решением природных явлений, а время, затрачиваемое на решение последних, несоизмеримо мало, по сравнению со временем, затрачиваемым на решение проблем со здоровьем конкретного человека!

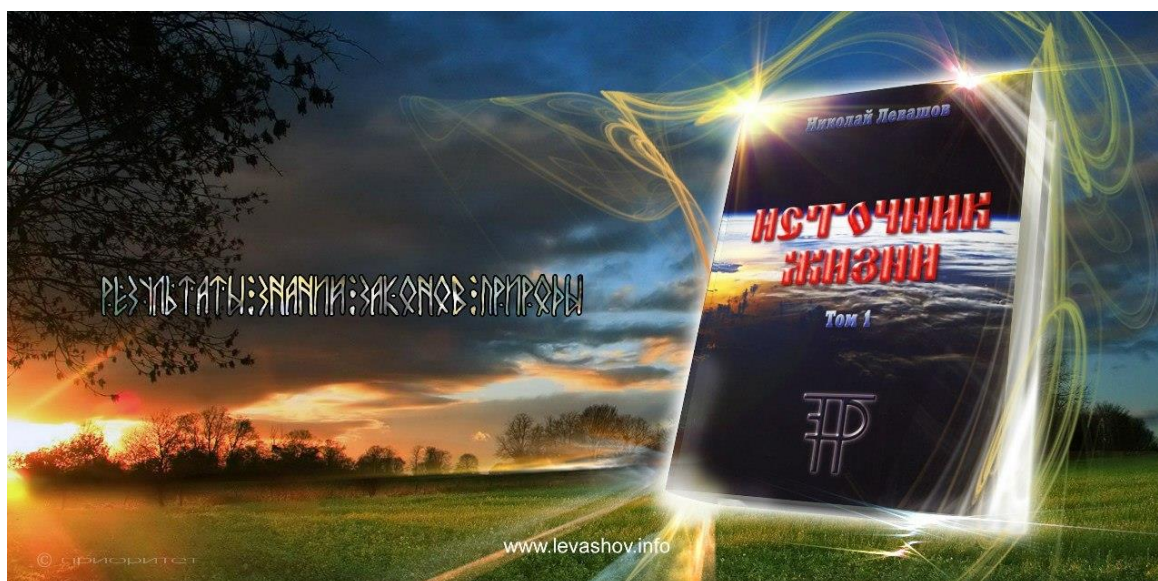

Но объясняется этот парадокс очень просто: человека можно сравнить с сосудом, в который помещается только ограниченный объём жидкости. И не имеет значения, сколько этой жидкости в наличии, хоть целый океан, а в сосуд поместится только столько, сколько он может вместить! Если попытаться под давлением закачать больше жидкости в данный сосуд, то он просто разрушится!..

Комплекс «СветЛ» дозированно, в соответствии с изменениями, даёт нагрузку, причём человек может регулировать её – уменьшать или увеличивать, прислушиваясь к своему состоянию. Это – индивидуальный ЦЕЛИТЕЛЬ, который находится в полном распоряжении своего выздоравливающего хозяина.)¹⁰³

Я никогда не говорю своим пациентам, что они станут здоровы очень быстро и стопроцентно, даже тогда, когда я уже имел много положительных

¹⁰³ См. «Знания от На_чала 1-08. Анизотропная Вселенная, экстрасенсорное целительство, и Программы СВЕТЛ»

результатов при лечении тех или иных проблем. Особенно, когда проблемы серьёзные, и их невозможно решить очень быстро, даже при всём желании! Я всегда говорю своим пациентам, что я попытаюсь сделать всё возможное, и, если не будет неожиданностей, я надеюсь, всё будет в порядке, даже когда я уверен на все сто процентов в положительном результате и имею уже опыт решения подобных проблем. Только когда дело сделано, я говорю о нём, как о свершившемся факте, а пока всё находится в процессе, я считаю себя не вправе давать обещания, которые я ещё не выполнил.

У меня такой подход, подход, основанный на ответственности за то, что я делаю, и пока событие не произошло, я не считаю себя правомочным о нём заявлять, как о событии уже произошедшем. **Меня всегда возмущало, когда люди, мало что умеющие и ни разу не вылечившие хотя бы одного человека от конкретной болезни, заявляют окружающим о том, что они быстро и легко решат ЛЮБЫЕ проблемы со здоровьем! И ещё больше меня удивляют люди, которые заглатывают эту ложь в прямом и переносном смысле, и при этом даже не спрашивают о каких-либо доказательствах правдивости сказанного!**

Обычно, когда «вылечивших многих от страшных болезней» спрашиваешь о предоставлении хотя бы одного доказательства сказанного или о возможности явить народу хотя бы одного «спасённого», «странным образом» у «чудотворца» всё оказывается под большой тайной, и он (она) не может, не имеет права об этом говорить! Думаю, ситуация предельно ясная, по крайней мере, для меня и, надеюсь, для читающих эти строки...

Мнение Дилетанта от науки

Сейчас сижу и пишу ответы на вопросы, которые мы собрали от Участников "ПРОГРАММ СветЛ". Более 60 вопросов, волнующих людей. Тех, кто хочет Познать, ощутить и "пощупать" то, о чем они многократно слышали и "читали" и у Н. Левашова, и других Русских Учёных. Тех, кто **ЧИТАЕТ, ПРОСМАТРИВАЕТ, "ПРОлистуывает"** наши статьи, написанные **СПЕЦИАЛЬНО** для того, чтобы люди поняли, наконец, где же **ЛОЖЬ, ПРАВДА И ИСТИНА?** и не только в вопросах медицины и оздоровления Человека, которые **МЫ** сегодня поставили **"ВО ГЛАВУ УГЛА"** в серии статей **"ЗНАНИЯ ОТ На_Чала"**. Смею **ВАС** всех заверить, что в этой статье, составленной по доступным и опубликованным материалам **РУССКОГО УЧЕНОГО Н. В. ЛЕВАШОВА**, **ВЫ** найдёте половину ответов на **ВАШИ** вопросы. Найдёте **САМИ**, выводы сделаете **САМИ** и "вырветесь", наконец-то, из того "круга" лжи, в который вас загнали те, кто делает **ВСЕ**, чтобы люди не знали подобной информации и не имели **НИКАКОЙ ПЕРСПЕКТИВЫ** развития себя, своей **СУЩНОСТИ** (Мозга). Совет один -

берите, пока не поздно, **"БОЛЬШУЮ ЛОПАТУ"** (можно на первом этапе познания и маленькую, но лучше ту, которую уже сейчас "поднять можете") и копайте, копайте, копайте... Ищите в этой огромной "куче информации и, так называемых академических знаниях, **"ПРАВДУ И ИСТИНУ. МЫ, "РУССКОЕ НАУЧНО - ТЕХНИЧЕСКОЕ ОБЩЕСТВО", ВАМ В ЭТОМ ПОМОЖЕМ.**

* * *

1-23. ФИЗИКА ПРОЦЕССА ГЕНЕРАЦИИ И «УСТАНОВКИ» ГЕНЕРАТОРА («ПСИ- ГЕНЕРАТОРА») В КОМПЛЕКС «СВЕТЛ».

(на «кремниевый управляющий чип» компьютерного планшета, с последующей направленной корректировкой, в соответствии с требуемыми вменёнными свойствами для КОМПЛЕКСА «СветЛ»).

(Ф.Шкруднев)

Как и было обещано, после публикации очередной статьи¹⁰⁴, о том, что «появилось много желающих», воссоздать, скопировать имеющийся и просто «повторить» созданный Н. ЛЕВАШОВЫМ «Генератор темной Материи» («пси генератор»), который является основой в Комплексе «СветЛ», мы решили опубликовать все расчёты и практический «физико-математический аппарат», который необходимо применять, для этого. Это **БЕЗСПОРНО, УПРОСТИТ** саму технологию «создания и установки» подобного «изделия» желающими экспериментаторами и «обезопасит» **будущих ПОЛЬЗОВАТЕЛЕЙ** этой продукции от «больших неприятностей» в процессе применения. **Малые неприятности** при незначительном изменении указанных параметров – это «вырос хвост» (в короткий срок), Мозг «переместился» в нижнюю (ниже пупка) часть тела пользователя (и продолжает работать), выпали волосы на голове, но бурно начали расти на груди (особенно у женщин). Восстановился крепкий сон в основном переходящий в летаргический, что-то отвалилось не больно, но без права на восстановление и т.п. **Большие неприятности** (при значительном расхождении с указанными параметрами) нами **НЕ РАССМАТРИВАЮТСЯ,**

¹⁰⁴ [Ф.Шкруднев: «Зазеркалье Зеркала Не Его Души».](#)

потому что напрямую связаны с последующим применением для пользователей (вернее, для родственников пользователей) «БЮРО РИТУАЛЬНЫХ УСЛУГ».

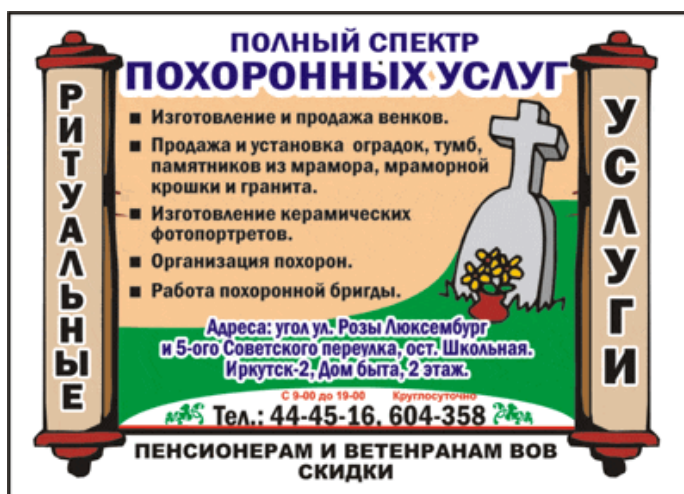

* * *

Практический расчёт параметров установки Генератора, как основного элемента Комплекса, при оптимальных условиях использования «МАТРИЦЫ ГЕНЕРАЦИИ» с заданной командой, последующего самостоятельного использования Генератора, в зависимости от вменённой Программы (Программ) его применения, после «активации» Комплекса СветЛ» ПОЛЬЗОВАТЕЛЕМ, в зависимости от пола (М, Ж) пользователя.

(на базе полной структуры протонного атома)

Первая строка диаметра структуры примерно соответствует 0.48 м, остальные размеры – пропорциональны, в зависимости от задаваемой частоты скольжения, при применении расчёта «золотого сечения» для додекаэдра, генерируемого МАТРИЦЕЙ через ПРОГРАММНУЮ «заданность» ТОРКОНСТРУКЦИИ, в зависимости от «пола» (М и Ж) будущего пользователя..

В ПРИВЕДЕННОЙ ПРАКТИЧЕСКОЙ ТАБЛИЦЕ «ГЕНЕРАЦИИ» - Номер строки – номер электронной поверхности

1. Ребро структуры «Генератора» при «скольжении» из матрицы Генерации на основную кремниевую платформу Комплекса «СветЛ», в условиях установочной Программы, по требуемой частоте применения.

1

1.175570504584946258337411909278145537195304875286291982144544961

2

0.449027976579585372441945151797526787579212482321083519394478634

3

0.171513425153809858988423546114434825542332571676958576038890940

4

0.065512298881844204523325486545777689047785232709792208722194188

5

0.025023471491722754581552913522898241601023126452418050127691625

6

0.009558115593324059221333254022917035755284146647461941660880687

7

0.003650875288249423082446848545852865664829313489967774854950437

8

0.001394510271424210026007291614641561239203793822441382903970623

9

0.000532655526023206995575026298071818052782067977356373856961433

10

0.000203456306645410960717787279573892919142410109627738666913677

11

0.000077713393913025886578335540649860704645162351526842143779598

12

0.000029683875093666699017219342375689194793076944952787764425117

13

0.000011338231367974210473322486477206879734068483331521149495754

14

0.000004330819010255932402748117055931444409128505041775684062147

15

0.000001654225662793586734921864690587453493317031793805902690686

16

0.000000631857978124827802017477015830916070822590339642024009911

17

0.000000241348271580896671130566356905294719150739225120169339049

18

0.000000092186836617862211374222054884968086629627335718484007235

19

0.000000035212238272689962992099807749609540738142782035282682657

20

0.000000013449878200207677602077368363860535584801010387364040735

21

0.000000005137396327933069814132297341972066016260249126809439550

22

0.000000001962310783591531840319523662055662463979736993064277916

23

0.000000000749536022841525706826273644194921375678961852383394197

24

0.000000000286297284933045280159297270529101663057148564085904677

25

0.000000000109355831957610133651618167392383613492483839874319833

26

0.000000000041770210939785120795557231648049177420302955537054823

27

0.000000000015954800861745228735053527551763918768425026736844637

28

0.000000000006094191645450565409603351007242578884972124673479087

29

0.0000000000002327774074606467493756525469963817886491347283592625

30

0.0000000000000889130578368837071666225402648874774501917177298790

31

0.0000000000000339617660500043721242150737982806437014404248303744

32

0.0000000000000129722403131294092060226811299544536541295567612443

33

0.000000000000049549548893838554938529695915827172609482454533585

34

0.000000000000018926243550221572755362276447936981287151795988314

35

0.000000000000007229181756826163327557133427983771251972933431356

36

0.000000000000002761301720256917227309123836014332468767004305756

37

0.0000000000000001054723403944588354370238080059226154328079485912

38

0.000000000000000402868491576847835801590404163345994217234151980

39

0.0000000000000000153882070785955153034533132430811828323622970029

40

0.000000000000000058777720781017623302008993129089490753634758107

41

0.000000000000000022451091557097716871493846956456643937281304293

42

0.000000000000000008575553890275527312472547740280441058209154772

43

0.000000000000000003275570113728865065923796264384679237346160024

13

0.000015887793515228290783492762141350611958095929376194661546257

14

0.000006068597116577036993739147603273698054041971336739254752893

15

0.000002317997834502820197724680668470482204029984634023102712422

16

0.000000885396386931423599434894402137748558047982565330053384375

17

0.000000338191326291450600580002537942763470113963061967057440703

18

0.000000129177591942928202305113211690541852293906620571118937733

19

0.000000049341449537334006335337097128862086767756799746299372498

20

0.000000018846756669073816700898079696044408009363778667779179762

21

0.000000007198820469887443767357141959271137260334536257038166788

22

0.000000002749704740588514601173346181769003771639830103335320604

23

0.000000001050293751878100036162896586035874054584954052967795023

24

0.000000000401176515045785507315343576338618392115032055568064465

25

0.000000000153235793259256485783134142979981121760142113736398374

26

0.000000000058530864731983950034058852601324973165394285641130657

27

0.000000000022356800936695364319042414823993797736040743186993597

28

0.0000000000008539538078102142923068391870656420042727943919850134

29

0.0000000000003261813297611064450162760787975462392143088572556806

30

0.0000000000001245901814731050427419890493269967133701321797820284

31

0.000000000000475892146582086832096910691834439008960876820904046

32

0.000000000000181774625015210068870841582233349893181308664891855

33

0.000000000000069431728463543374515614054865610670583049173771520

34

0.000000000000026520560375420054676000582363482118567838856422704

35

0.000000000000010129952662716789512387692224835685120467395496594

36

0.000000000000003869297612730313861162494311024936793563330067079

37

0.000000000000001477940175474152071099790708239125260222594704642

38

0.000000000000000564522913692142352136877813692438987104454046849

39

0.000000000000000215628565602274985310842732838191701090767435905

40

0.000000000000000082362783114682603795650384822136116167848260867

41

0.000000000000000031459783741772826076108421628216647412777346697

42

0.000000000000000012016568110635874432674880062513826070483779225

11

0.000086535135856119673809999595551905360539690954382121000379464

12

0.000033053480675947985032758229066811054199307007118826845033699

13

0.000012625306171724281288275091648527802058230066974359534721633

14

0.000004822437839224858832067045878772351975383193804251759131201

15

0.000001842007345950295207926045987789253867919514438395742671970

16

0.000000703584198626026791711092084595409628375349510935468884709

17

0.000000268745249927785167207230265996975017206534094410663982157

18

0.000000102651551157328709910598713395515423244252772296523061763

19

0.000000039209403544200962524565874189571252526224222478905203132

20

0.000000014976659475274177663098909173198334334419895140192547634

21

0.000000005720574881621570464730853330023750477035462941672439770

22

0.000000002185065169590533731093650816872917096686493684824771678

23

0.000000000834620627150030728550099120595000813024018112801875263

24

0.000000000318796711859558454556646544912085342385560653580854113

25

0.000000000121769508428644635119840514141255214132663847940687075

26

0.000000000046511813426375450802874997511680300012430890241207113

27

0.000000000017765931850481717288784478393785685904628822782934266

28

0.000000000006785982125069701063478437669676757701455578107595684

29

0.000000000002592014524727385901650834615244587199737911539852787

30

0.00000000000990061449112456641474066176057003897758156511962677

31

0.00000000000378169822609984022771363912926424493536557996035244

32

0.00000000000144448018717495426840025562722269582851517476143056

33

0.00000000000055174233542502257748712775240384255017994432393923

34

0.00000000000021074681910011346406112762998883182202465821038715

35

0.00000000000008049812187531781469625513756265291589403030722222

36

0.00000000000003074754652583998002763778269912692565743271127951

37

0.00000000000001174451770220212538665821053472786107826782661630

38

0.00000000000000448600658076639613233684890505665757737076856941

39

0.00000000000000171350204009706301035233618044211165384447909194

40

0.00000000000000065449953952479289872015963626967738416266870641

41

0.0000000000000000024999657847731568580814272836692049864352702730

42

0.000000000000000009549019590715415870426854883108411176791237548

43

0.000000000000000003647400924414679030466291812633183666021009915

44

0.000000000000000001393183182528621220972020554791139821271792198

45

0.00000000000000000532148623171184632449769851740235797794366681

4. Внешний радиус «проходящего» Генератора из «Матрицы Генерации»

1

1.118033988749894848204586834365638117720309179805762862135448622

2

0.427050983124842272306880251548457176580463769708644293203172934

3

0.163118960624631968716053920279733412021082129320170017474070179

4

0.062305898749053633841281509290743059482782618251865759219037604

5

0.023798735622528932807790607592495766427265725435427260183042633

6

0.009090308118533164582090313486744239799014558054416021330090296

7

0.003472188733070560938480332867736952969777948727820803807228255

8

0.001326258080678518233350685116466619110319288129046390091594470

9

0.000506585508964993761571722481662904361179915659318366467555155

10

0.000193498446216463051364482328522093973220458848908709311070995

11

0.000073909829684395392521724503903377558481460887407761465657831

12

0.000028231042836723126200691183188038702223923813314575085902498

13

0.000010783298825773986080349045660738548190310552535963792049663

14

0.000004118853640598832040355953794176942347007844293316290246492

15

0.000001573262096022510040718815721792278850712980343985078689812

16

0.000000600932647468698081800493371199894205131096738638945822945

17

0.000000229535846383584204682664391807403764680309871931758779024

18

0.000000087674891682054532247499804222317088909832877156330514128

19

0.000000033488828662579392059835020859547502049188759537232763361

20

0.000000012791594305683643932005258356325417237733401455367775956

21

0.000000004885954254471539736180754209428749664011444828870564507

22

0.000000001866268457730975276537004271960831754300933031243917565

23

0.000000000712851118721386093430258606453745598891354264861188188

24

0.000000000272284898433183003753771547400405042373129763339646999

25

0.000000000104003576578162917831056035747469528228035025157752809

26

0.000000000039725831301305749739396559842003542310975312133611429

27

0.000000000015173917325754331387133643778541098704890911243081478

28

0.000000000005795920675957244422004371493619753803697421595633007

29

0.000000000002213844702117401878879470702318162706201353543817542

30

0.000000000000845613430394961214634040613334734314906639035819621

31

0.000000000000322995589067481765022651137686040238518563563641320

32

0.000000000000123373336807484080433912799723386400649051655104340

33

0.000000000000047124421354970476279087261484118963428591401671701

34

0.000000000000017999927257427348403348984728970489636722549910764

35

0.000000000000006875360417311568930959692702792505481576248060591

36

0.000000000000002626153994507358389530093379407026808006194271009

37

0.000000000000001003101566210506237630587435428574942442334752436

38

0.000000000000000383150704124160323361668926878698019320809986300

39

0.000000000000000146350546161974732454419345207519115520095206464

40

0.000000000000000055900934361763874001589108743859327239475633092

41

0.000000000000000021352256923316889550347981024058866198331692814

42

0.00000000000000008155836408186794649454834328317271355519445349

43

0.00000000000000003115252301243494398016521960892947868226643234

44

0.00000000000000001189920495543688544594731554361572249160484354

45

0.0000000000000000454509185387571235767672702191768879254809829

5. Внутренний радиус «проходящего» Генератора из «Матрицы Генерации»

1

0.888450709334306072885600601781398434360262452224846814585635426

2

0.339357973636751455633987242262605099007155442950689219684758421

3

0.129623211575948294016361125006416862661203876627220844468639837

4

0.049511661091093426415096132756645488976456186930973313721161092

5

0.018911771697331985228927273263519604268164684165699096694843438

6

0.007223654000902529271685687033913323828037865566123976363369222

7

0.002759190305375602586129787838220367215948912532672832395264229

8

0.001053916915224278486703676480747777819808872031894520822423466

9

0.000402560440297232873981241604022966243477703563010730072006169

10

0.000153764405667420135240048331321120910624238657137669393595042

11

0.000058732776705027531738903389940396488395012408402278108778958

12

0.000022433924447662459976661838500068554560798568069164932741832

13

0.000008568996637959848191082125559809175287383295805216689446540

14

0.000003273065466217084596584538179358971301351319346485135597787

15

0.000001250199760691405598671488978267738616670662234238717346823

16

0.000000477533815857132199429928755444244548660667356231016442682

17

0.000000182401686879990999618297288064995029311339834454331981224

18

0.000000069671244782840799424963108750740539273352147131979500989

19

0.000000026612047468531398656592038187226588508716606941606521745

20

0.000000010164897622753396544813005810939226252797673692840064245

21

0.000000003882645399728790977846979245591090249676414136913670991

22

0.000000001483038576432976388727931925834044496231568717900948728

23

0.000000000566470329570138188336816531911043239018292016789175193

24

0.000000000216372412277438176282517669899085220823307332466576852

25

0.000000000082646907262176340510736477786212423451629980610555363

26

0.000000000031568309509090845249691763459552049531582609365089239

27

0.000000000012058021265096195238338812592443725143117847484712353

28

0.00000000004605754286197740465324674317779125897770933089047820

29

0.00000000001759241593497026157635210360893652550194951782431109

30

0.00000000000671970494293338007580956764901831752813922258245507

31

0.00000000000256669889382987865107659933811842708246814992305412

32

0.00000000000098039173855625587742023036533696371926522718670730

33

0.00000000000037447632183888898118409175789246407532753163706778

34

0.00000000000014303722696041106613204490834042850671736772449605

35

0.00000000000005463535904234421721204296712882144482457153642036

36

0.00000000000002086885016662158550408399304603582775634688476505

37

0.00000000000000797119145752053930020901200928603844446911787478

38

0.00000000000000304472420594003239654304298182228757706046885931

39

0.0000000000000000116298116029955788942011693618082428671228870314

40

0.000000000000000044421927495864127171730782672018528307639725012

41

0.000000000000000016967666457636592573180654397973156251690304723

42

0.00000000000000006481071877045650547811180521900940447431189157

43

0.00000000000000002475549173500359070252887167729665090603262748

44

0.0000000000000000945575643455426662947480981288054824378599089

45

0.00000000000000000361177756865920918589555776134499382532534518

6. Ребро пирамид (Додекаэдр) 1 группы (M) Генератора

1

1.018073920910254366901961726787815297021466328852067659054275264

2

0.388869634727844882049083375019250587983611629881662533405919513

3

0.148534983273280279245288398269936466929368560792919941163483276

4

0.056735315091995955686781819790558812804494052497097290084530314

5

0.021670962002707587815057061101739971484113596698371929090107667

6

0.008277570916126807758389363514661101647846737598018497185792689

7

0.003161750745672835460111029442243333459426616095683562467270399

8

0.001207681320891698621943724812068898730433110689032190216018509

9

0.000461293217002260405720144993963362731872715971413008180785128

10

0.000176198330115082595216710169821189465185037225206834326336875

11

0.000067301773342987379929985515500205663682395704207494798225498

12

0.000025706989913879544573246376679427525862149887415650068339620

13

0.000009819196398651253789753614538076913904053958039455406793363

14

0.000003750599282074216796014466934803215850011986702716152040470

15

0.000001432601447571396598289786266332733645982002068693049328047

16

0.000000547205060639972998854891864194985087934019503362995943672

17

0.000000209013734348522398274889326252221617820056441395938502969

18

0.000000079836142405594195969776114561679765526149820824819565235

19

0.000000030494692868260189634439017432817678758393021078520192736

20

0.000000011647936199186372933540937736773270749029242410741012973

21

0.000000004449115729298929166183795777502133488694706153702846184

22

0.000000001699410988710414565010449595733129717054876050367525580

23

0.000000000649117236832314528847553009697255662469921997399730557

24

0.000000000247940721786529021532209433358637270354889941831666091

25

0.000000000094704928527272535749075290378656148594747828095267717

26

0.000000000036174063795288585715016437777331175429353542454137059

27

0.000000000013817262858593221395974022953337377693312799267143462

28

0.000000000005277724780491078472905631082680957650584855347293328

29

0.000000000002015911482880014022742870294705495258441766774736521

30

0.000000000000770009668148963595322979801435528124740444976916237

31

0.000000000000294117521566876763226069109601089115779568156012191

32

0.000000000000112342896551666694355227527367739222598259491120335

33

0.000000000000042911168088123319839613472502128552015210317348815

34

0.000000000000016390607712703265163612890138646433447371460926110

35

0.000000000000006260655049986475651225197913810748326904065429515

36

0.0000000000000002391357437256161790062703602785811533340735362436

37

0.0000000000000000913417261782009718962912894546686273118140657793

38

0.00000000000000000348894348089867366826035080854247286013686610943

39

0.00000000000000000133265782487592381515192348016055584922919175037

40

0.0000000000000000050902999372909777719541963193919468755070914170

41

0.0000000000000000019443215631136951643433541565702821342293567472

42

0.000000000000000007426647520501077210758661503188995271809788246

43

0.000000000000000002836726930366279988842442943864164473135797267

44

0.000000000000000001083533270597762755768667328403498147597603555

45

0.00000000000000000413872881427008278463559041346329969657013399

7. Ребро пирамид (Додекаэдр) 2 группы (Ж) Генератора

1

0.726542528005360885895466757480618749616092392965208462750066327

2

0.277514551425775513453521605683091962036879910644124943355587693

3

0.106001126271965654465098059568657136494547338967166367316696752

4

0.040488827390121449941772573022879447446762106257374158594502563

5

0.015465355898398695360219659499981205845738979804956108466810937

6

0.005907240305074636138886405477064170090454833157494166805930250

7

0.002256365016825213056439556931211304425625519667526391950979813

8

0.000861854745401003030432265316569743186421725845085009047009189

9

0.000329199219377796034857239018497925133639657867728635190047756

10

0.000125742912732385074139451738924032214497247758100896523134078

11

0.000048029518819359187561116198274171509852085406574054379354480

12

0.000018345643725692488543896855898482315059008461621266614929362

13

0.000007007412357718278070574369421275435324939978289745465433607

14

0.000002676593347462345667826252365343990915811473247969781371460

15

0.000001022367684668758932904387674756537422494441454163878680774

16

0.000000390509706543931130886910658925621351671851114521854670862

17

0.000000149161434963034459756344302020326632521111889401685331813

18

0.000000056974598345172248382122247135358545891484553683201324578

19

0.000000021762360072482285390022439385749005153341771647918641921

20

0.000000008312481872274607787945071021888469568540761260554601185

21

0.000000003175085544341537973812773679916403552280512133745161634

22

0.000000001212774760750006133493250017860741088300775140680883718

23

0.000000000463238737908480426666976373665819712621813288297489520

24

0.000000000176941452975435146507679103136718049564664724211584843

25

0.000000000067585621017825012856060935744334436072180884337265010

26

0.000000000025815410078039892060503704096285258651877928800210186

27

0.000000000009860609216294663325450176544521339883452902063365549

28

0.000000000003766417570844097915846825537278760998480777389886461

29

0.000000000001438643496237630422090300067314943111989430106293835

30

0.000000000000549512917868793350424074664666068337487512928995045

31

0.000000000000209895257368749629181923926683261900473108680691301

32

0.000000000000080172854237455537121697115383717363931813113078857

33

0.000000000000030623305343616982183167419467890191322330658545271

34

0.000000000000011697061793395409427805143019953210035178862556957

35

0.000000000000004467880036569246100248009591969438783205929125600

36

0.000000000000001706578316312328872938885755955106314438924819844

37

0.0000000000000000651854912367740518568647675895880160110845333931

38

0.0000000000000000248986420790892682767057271732534165893611181951

39

0.000000000000000095104350004937529732524139301722337569988211921

40

0.000000000000000036326629223919906430515146172632846816353453814

41

0.000000000000000013875537666822189559021299216176202879072149520

42

0.00000000000000005299983776546662246548751475895761820862994747

43

0.00000000000000002024413662817797180624955211511082583516834723

44

0.00000000000000000773257211906729295326114158637485929687509421

45

0.00000000000000000295357972902390705353387264401375205545693541

8. Объём внешнего контура, (одинаков для М и Ж) при «установке» в Комплекс

1

12.449491424413901367007923106989185277045248529473232179834418848

2

0.693786378564438783633804014207729905092199776610312358388969232

3

0.038663389745996738400549148749953014614347449512390271167027344

4

0.002154636863502507576080663291424357966054314612712522617522974

5

0.000120073797048397968902790495685428774630213516435135948386201

6

0.000006691483368655864169565630913359977289528683119924453428651

7

0.000000372903587407586149390860755050816581302779723504213329534

8

0.000000020781204680686519469862677554721173921351903151386502963

9

0.000000001158096844771201066667440934164549281554533220743723801

10

0.000000000064538525195099730151259260240713146629694822000525466

11

0.000000000003596608740594076055225750168287357779973575265734589

12

0.000000000000200432135593638842804242788459293409829532782697143

13

0.000000000000011169700091423115250620023979923596958014822814001

14

0.000000000000000622466051977231706917643179331335414734027954877

15

0.000000000000000034688844167055473897553248040440507197680373801

16

0.000000000000000001933143029766823238315285396593714824218773553

17

0.000000000000000000107730368747344392121889098246359638257550160

18

0.00000000000000000006003607685375819878718371840758664417129339

19

0.00000000000000000000334569589420365695041594887296321250777956

35

0.000000000000000000000000000000000000002895162863377807454954

36

0.00000000000000000000000000000000000000161341896617411610437

37

0.000000000000000000000000000000000000008991275735601532914

38

0.00000000000000000000000000000000000000501066623415982020

39

0.0000000000000000000000000000000000000027923485886143457

40

0.000000000000000000000000000000000000001556122534600222

41

0.00000000000000000000000000000000000000086719736660538

42

0.000000000000000000000000000000000000004832725289467

43

0.00000000000000000000000000000000000000269318549880

44

0.0000000000000000000000000000000000000015008608386

45

0.000000000000000000000000000000000000000836401078

9. Объём встроенного контура (одинаков для М и Ж) при «установке» в Комплекс

1

3.544378368133499717423085404429212801001672515686737007653084343

2

0.197521436696378386259790860550177095491764836988958987300904274

3

0.011007492401311235253150085473974917850094550114524763763192603

4

0.000613426527223848296910677981371425809937065072486760436562592

5

0.000034185088718034091242118190710746728772621190236924094934060

6

0.000001905069700765345447449451422015307970116351777873272250498

7

0.000000106165895742126811971934885528814689473141764794805574910

8

0.000000005916422592937168045376517503356440400199988433228097889

9

0.000000000329710930742212844842429531601237730458027003300187092

10

0.000000000018374160422663161787214065465838748044497626175269770

11

0.000000000001023956865724067327423646783859734342930267854668778

12

0.000000000000057063160370050106411576643636470128247195208768250

13

0.000000000000003180020936834587984732801596727965519245903159723

14

0.000000000000000177216492972477313613785104633251099231048106780

15

0.000000000000000009875936670003660315330286670554266912962762331

16

0.000000000000000000550367087588572062160055436725705202281615183

17

0.000000000000000000030670906590636803550711190508426728106310962

18

0.0000000000000000000000001709231042890401752745992425975903631982146

19

0.00000000000000000000000095252181390427998716673159139537269367670

20

0.0000000000000000000000005308222137302224154124438535767216635916

21

0.000000000000000000000000295817081012036057566734504272630078822

22

0.00000000000000000000000016485320914424882076782541140124782884

23

0.000000000000000000000000918695447611819815351236249616013101

24

0.00000000000000000000000051197142587874599539711352963452939

25

0.0000000000000000000000002853118969922976363568103726139806

26

0.000000000000000000000000158998870738975004514514107063573

27

0.00000000000000000000000008860703378573717693150201004520

28

0.0000000000000000000000000493790075351913962189511017798

29

0.000000000000000000000000027517977760733626260997315852

30

0.00000000000000000000000001533524341291310508440667540

31

0.0000000000000000000000000085460382509962890934699868

32

0.00000000000000000000000004762543888021528383930086

1

28.531695488854607163493180001381464302170959023772506673419169332

2

4.162718271386632701802824085246379430553198659661874150333815397

3

0.607332410851821749126588595343191711701431593860612378917538450

4

0.088608604576119542083296082155962551356822497362412502088953757

5

0.012927821181015045456483979748546147796325887676275135705137848

6

0.001886143690985776112091776083860483217458716371513447847011184

7

0.000275184655885387328158452838477234725885126924318999223940442

8

0.000040148900211935185017393785480159863737172098719546720571911

9

0.000005857645598158966963303659883884320275077766717827820062940

10

0.000000854618975177583725731833707030378188372268305248019868674

11

0.000000124687228084119116819176065328327043528111418908319017778

12

0.000000018191621411250092002398750267911116324511627110213255775

13

0.000000002654121794631527197615186547050770743469970863173772653

14

0.000000000387231151170598380907555561444278879778168932003152797

15

0.000000000056496263562661468737702383059181414977211660848296925

16

0.000000000008242693768031900256361119969991025062312693934925684

17

0.000000000001202592813561833056825456730755760458977196696182863

18

0.000000000000175455926900931141417077145299298150527682938354360

19

0.000000000000025598674744684933094083286339326594716583872297661

20

0.000000000000003734796311863390241505859075988012488404167729267

21

0.000000000000000544899438358798596457727192589492702245301807212

22

0.000000000000000079499756648199933698231272138436427312944921219

23

0.000000000000000011598858178600939429891712379562288945312641320

24

0.000000000000000001692250602006642311010714518499595304243568026

25

0.000000000000000000246896035445556747183289249934878184392334866

26

0.00000000000000000036021646112254919272310231044551986502776038

27

0.00000000000000000005255487340227687722882367376985721127097406

28

0.0000000000000000000766765269338894787866340594348061386905803

29

0.0000000000000000000111869545144575792182016783450708581243218

13

0.000000001113323206154870461840385481294133155841123247837350370

14

0.000000000162431666706592702170473627760188764547742779855965948

15

0.000000000023698460791278453352929913027188195993076211154411266

16

0.000000000003457558832356471300035763430128607403790698224912918

17

0.000000000000504451035216845747320430983712055833458676419979165

18

0.000000000000073598414161448931207253455855783430420036714941240

19

0.000000000000010737863913296771130343207278428179481580584609519

20

0.000000000000001566633231628466705148995093213825951027377325398

21

0.000000000000000228568708102495805699758374068602175611056668271

22

0.000000000000000033347725089003934749313525266389278250019352504

23

0.000000000000000004865367520531737545436302796122772139078799259

24

0.00000000000000000709847554718228068740594306470126723532242311

25

0.00000000000000000103565362495858935747857349168114925646896919

26

0.00000000000000000015109982752784481494407137706677755996036123

27

0.00000000000000000002204516773632434712992614778629366325355945

28

0.000000000000000000000000000000321634662642561496541165743727808281455492

29

0.00000000000000000000000000000046925864865495762795545427465291644832500

30

0.0000000000000000000000000000006846391415908843027652248529233232372012

31

0.000000000000000000000000000000998875045866138398020312239340981771586

32

0.000000000000000000000000000000145733905154125758489937146153640029091

33

0.00000000000000000000000000000021262290212741911409247783734498432054

34

0.0000000000000000000000000000003102126335067621374797339987848995289

35

0.000000000000000000000000000000452594132731438214333596180444534973

36

0.00000000000000000000000000000066032594052446125537833275262749522

37

0.0000000000000000000000000000009634025635684664431236746394711684

38

0.0000000000000000000000000000001405585397346525480823949500232266

39

0.000000000000000000000000000000205072145741013934530900106914181

40

0.00000000000000000000000000000029919622840572060892351248167006

41

0.0000000000000000000000000000004365214142990491715558630254866

42

0.000000000000000000000000000000636876160361381116559163617055

10

0.000144096962010760393262392010943313098392490952399314699804576

11

0.000055039841702194887027193287992511522475500480984429054434989

12

0.000021023305010359300342593996372946805851479522011793357179026

13

0.000008030181570091815751275504925573022156084470904641569713774

14

0.000003067255491947282794312856438185915504982209162427760227150

15

0.000001171587209768054471846754724608297926392215117202273119374

16

0.000000447506473508118876319505012870983362103905411481335859528

17

0.000000170932259800081178685445854751670211471192857056336725344

18

0.000000065290313047514155430181366948644523031868005015271189092

19

0.000000024938680386418465984229293658883537162410512149090588097

20

0.000000009525728264052537722666845510823662285159012532108946201

21

0.000000003638504427961065423733716177470937033515477773566343023

22

0.000000001389785023072792712100984717036344086296963314538022718

23

0.000000000530850641730333711419063577154307656839817198996855735

24

0.000000000202766902187221255768135466851708859065958643898356391

25

0.000000000077450064841398892610471929824767984330874154345747576

26

0.000000000029583292338444445543496485773674679131165270470115754

27

0.000000000011299812174148771657306691556401748258711801195211033

28

0.000000000004316144184033139409282015243876219984409032291200269

29

0.000000000001648620377955208799261985538457676052144772525751265

30

0.000000000000629716949833152608704091216589167308434022761064266

31

0.000000000000240530471544346139528714393576719431878530354129170

32

0.000000000000091874464799899978430886581414817004207963718767047

33

0.000000000000035092922855355862927361416429220582790229498172515

34

0.000000000000013404303766167911946275512440319450952476482822931

35

0.000000000000005119988443147916913593967186770044524852761746251

36

0.000000000000001955661563275845214330468622434109090897283442011

37

0.000000000000000746996246679619666037148902865481587598567639214

38

0.000000000000000285327176763013920434870140065873309072581274597

39

0.000000000000000108985283609422115204995672324515042494119534583

40

0.0000000000000000041628674065252428088963907950816357162146351547

41

0.0000000000000000015900738586335169486291113837571619403362195599

42

0.000000000000000006073541693753080431827838686217235720194208592

43

0.000000000000000002319886494924071818226175781673647884389504138

44

0.000000000000000000886117791019135024168698458639894587390431530

45

0.000000000000000000338466878133333254472214632505782355850174050

13. Секторный угол (градусы, минуты, секунды) «заряда» Генератора в момент «активации» непосредственно при включении (первом включении) пользователем.

Номер

контура град мин секунды

1	50	42	542244947331930439321248139998078550034937677464933
2	18	36	055884876531466613259363354248750569911834412323451
3	7	0	774017026238405822189833897092440174304653506216776
4	2	39	963076087166093590169143535959820729473331167402650
5	1	0	992140978935426204309706257776172511307871165144376
6	0	23	281244495399777326598936343166102178673839352694368

7 0 8 890363094513893931444230571934743022522750959070637
 8 0 3 395484108080476341483032711148883142638543705921821
 9 0 1 296911042032218197990673014421704515010847585753089
 10 0 0 495368865832411608845511576894421997309609593293167
 11 0 0 189213038076234706997626019573846612163083293576256
 12 0 0 072272798910589518614391527846595058047123905497692
 13 0 0 027605730761399872922316007229085620900866777697959
 14 0 0 010544447662614141669832140529557512214703391908166
 15 0 0 004027620147073066498575536075898397931032942547899
 16 0 0 001538413934207891632696062884636314805576032081586
 17 0 0 000587621824150701358017737612969839722545871087609
 18 0 0 000224451562842629573885434838331672114637851436243
 19 0 0 000085732867966047782449181463548722093487500574344
 20 0 0 000032747041579121436690532349569833036553946996088
 21 0 0 000012508256847709855292493518577203469614216600934
 22 0 0 000004777728975153765438201096207123626950012651711
 23 0 0 000001824930079377567433419224477023590532876615123
 24 0 0 000000697061263216185507948706014525204411474490787
 25 0 0 000000266253710305603201364266955167593555260118139
 26 0 0 000000101699867705674226869415218944617435896383793
 27 0 0 000000038845892812156283386959491145451673038884513
 28 0 0 000000014837810730902121567181816533449827451406103
 29 0 0 000000005667539380565765101644766722148834758105506

30 0 0 000000002164807410797461971446117987901361128864366
 31 0 0 000000000826882851826954661490249469654592914212063
 32 0 0 000000000315841144683450720907633335309831992141225
 33 0 0 000000000120640582223404607617008801110276294411986
 34 0 0 000000000046080601986764138750898012815210104950884
 35 0 0 000000000017601223736887959903861586348925818770085
 36 0 0 000000000006723069223899763030416244548487362649052
 37 0 0 000000000002567983934811332407317286502303479457012
 38 0 0 000000000000980882580534234661317091081923632020503
 39 0 0 000000000000374663806791371645174180402206892147893
 40 0 0 000000000000143108839839880284205329612372972506414
 41 0 0 000000000000054662712728269208900771189904055080676
 42 0 0 000000000000020879298344927342709843754607473100824
 43 0 0 000000000000007975182306512819259815899804297095874
 44 0 0 000000000000003046248574611115074134928738667941627
 45 0 0 000000000000001163563417320525963249948058522138807

Внешний диаметр структуры Генератора в автономном постоянном режиме, как «самостоятельный» Генератор

- 1 7,486,428,642,864,286,428.0
- 2 2,859,561,287,223,409,473.393700043698632326602004596501479
- 3 1,092,255,218,805,941,992.181100131095896979806013789504438

4 417,204,369,194,416,503.149600349589058612816036772011835
 5 159,357,888,777,307,517.267700917671278858642096526531067
 6 60,869,297,137,506,048.653502403424777963110252807581366
 7 23,250,002,635,210,628.692806292603055030688661896213031
 8 8,880,710,768,125,837.424916474384387128955732881057729
 9 3,392,129,669,166,883.581943130550106356178536746960156
 10 1,295,678,239,374,813.320912917265931939579877359822739
 11 494,905,048,957,556.380795621247689462561095332508061
 12 189,036,907,497,855.821473946477136448103408637701444
 13 72,205,673,536,011.083626218183719881749130580596271
 14 27,580,113,110,177.429404708074023197143983104087369
 15 10,534,665,794,521.204587906038349709682818731665836
 16 4,023,884,273,386.184359010041025931904473090910140
 17 1,536,987,025,637.348489124084728086030600541064585
 18 587,076,803,525.861108362213158326187328532283615
 19 224,243,384,940.234835962554746892531385055786262
 20 85,653,351,294.843399525451082351406826635075170
 21 32,716,668,944.295362613798500161689094849439250
 22 12,496,655,538.042688315944418133660457913242580
 23 4,773,297,669.832702334034754239292278890288491
 24 1,823,237,471.455418686159844584216378757622893
 25 696,414,744.533553724444779513356857382580189
 26 266,006,762.145242487174493955854193390117674

27	101,605,541.902173737078702354205722787772833
28	38,809,863.561278724061613106762974973200825
29	14,824,048.781662435106136966083202131829644
30	5,662,282.783708581256797791486631422288107
31	2,162,799.569463308664256408376692135034677
32	826,115.924681344735971433643444982815926
33	315,548.204580725543657892553642813413100
34	120,528.689060831895002244017483457423374
35	46,037.862601770141348839498807558857024
36	17,584.898744478529044274478939219147698
37	6,716.833631665445783983938010098586070
38	2,565.602150517808307677335091076610513
39	979.972819887979139048067263131245469
40	374.316309146129109466866698317125895
41	142.976107550408189352532831820132217
42	54.612013505095458590731797143270756
43	20.859932964878186419662559609680051
44	7.967785389539100668255881685769398
45	3.043423203739115585105085447628144

При разрыве связей типа 1, обычно происходит замыкание внешнего контура с формированием соответствующего заряда на контуре из 12 связанных структур. Это показатель ПРАВИЛЬНОЙ «установки» Генератора из Матрицы в Комплекс «СветЛ». Разрыв происходит, как правило, на 12-м контуре внутренней структуры.

Всего - 2180 вариантов обхода зарядом внешнего контура, что говорит «о многочисленных» возможностях Генератора, но с применением соответствующих Программ.

Нагрузка на узлы контура, с учётом платформы для «постановки» Генератора:

Число вершин: 60

Число дуг: 180

Решений: 2,180

01 > 02: 728 ! 05: 728 ! 06: 724 *	31 > 30: 728 ! 32: 724 * 47: 728 !
02 > 01: 728 ! 03: 728 ! 09: 724 *	32 > 14: 728 ! 31: 724 * 33: 728 !
03 > 02: 728 ! 04: 728 ! 12: 724 *	33 > 16: 728 ! 32: 728 ! 34: 724 *
04 > 03: 728 ! 05: 728 ! 15: 724 *	34 > 33: 724 * 35: 728 ! 48: 728 !
05 > 01: 728 ! 04: 728 ! 18: 724 *	35 > 34: 728 ! 36: 724 * 49: 728 !
06 > 01: 724 * 07: 728 ! 20: 728 !	36 > 17: 728 ! 35: 724 * 37: 728 !
07 > 06: 728 ! 08: 724 * 21: 728 !	37 > 19: 728 ! 36: 728 ! 38: 724 *
08 > 07: 724 * 09: 728 ! 24: 728 !	38 > 37: 724 * 39: 728 ! 50: 728 !
09 > 02: 724 * 08: 728 ! 10: 728 !	39 > 38: 728 ! 40: 724 * 41: 728 !
10 > 09: 728 ! 11: 724 * 25: 728 !	40 > 20: 728 ! 21: 728 ! 39: 724 *
11 > 10: 724 * 12: 728 ! 28: 728 !	41 > 39: 728 ! 42: 724 * 55: 728 !
12 > 03: 724 * 11: 728 ! 13: 728 !	42 > 22: 728 ! 41: 724 * 51: 728 !
13 > 12: 728 ! 14: 724 * 29: 728 !	43 > 23: 728 ! 44: 724 * 51: 728 !
14 > 13: 724 * 15: 728 ! 32: 728 !	44 > 26: 728 ! 43: 724 * 52: 728 !

15 > 04: 724 * 14: 728 ! 16: 728 !	45 > 27: 728 ! 46: 724 * 52: 728 !
16 > 15: 728 ! 17: 724 * 33: 728 !	46 > 30: 728 ! 45: 724 * 53: 728 !
17 > 16: 724 * 18: 728 ! 36: 728 !	47 > 31: 728 ! 48: 724 * 53: 728 !
18 > 05: 724 * 17: 728 ! 19: 728 !	48 > 34: 728 ! 47: 724 * 54: 728 !
19 > 18: 728 ! 20: 724 * 37: 728 !	49 > 35: 728 ! 50: 724 * 54: 728 !
20 > 06: 728 ! 19: 724 * 40: 728 !	50 > 38: 728 ! 49: 724 * 55: 728 !
21 > 07: 728 ! 22: 724 * 40: 728 !	51 > 42: 728 ! 43: 728 ! 56: 724 *
22 > 21: 724 * 23: 728 ! 42: 728 !	52 > 44: 728 ! 45: 728 ! 57: 724 *
23 > 22: 728 ! 24: 724 * 43: 728 !	53 > 46: 728 ! 47: 728 ! 58: 724 *
24 > 08: 728 ! 23: 724 * 25: 728 !	54 > 48: 728 ! 49: 728 ! 59: 724 *
25 > 10: 728 ! 24: 728 ! 26: 724 *	55 > 41: 728 ! 50: 728 ! 60: 724 *
26 > 25: 724 * 27: 728 ! 44: 728 !	56 > 51: 724 * 57: 728 ! 60: 728 !
27 > 26: 728 ! 28: 724 * 45: 728 !	57 > 52: 724 * 56: 728 ! 58: 728 !
28 > 11: 728 ! 27: 724 * 29: 728 !	58 > 53: 724 * 57: 728 ! 59: 728 !
29 > 13: 728 ! 28: 728 ! 30: 724 *	59 > 54: 724 * 58: 728 ! 60: 728 !
30 > 29: 724 * 31: 728 ! 46: 728 !	60 > 55: 724 * 56: 728 ! 59: 728 !

Пример обхода контура зарядом:

**01-05-18-19-20-06-07-21-40-39-41-55-60-59-54-48-34-35-49-50-38-37-36--
17-16-33-32-31-47-53-58-57-56-51-42-22-23-43-44-52-45-46--30-29-28-**

-27-26-25-24-08-09-10-11-12-13-14-15-04-03-02-01

**Шаг f (n) «Удаляемое ребро» (как при родах – ПУПОВИНА)
(обязательно, при «пролёте» Генератора через ТОРКОНСТРУКЦИЮ»**

перед установкой на Кремний (на серебро – измените угол скольжения и тактовую частоту, в соответствии с табл. 6)

1 2180 180 724 1-6

2 1456 179 218 7-8 9-2, 18-5, 20-19

3 1238 178 74 9-2

4 1164 177 74 2-1 6-7, 8-9

5 1090 176 218 **3-12 4-3, 5-4, 10-25, 11-10, 18-5, 20-19, 21-40, 22-21, 24-23, 25-24, 40-20**

6 872 175 74 11-10

7 798 174 74 10-9 2-3, 12-11

8 724 173 131 13-14 20-19, 22-21, 27-28. (2-3,6-7,12-11 =0)

9 593 169 50 15-4 (8-9 = 0)

10 543 167 37 4-3 12-13, 14-15

11 506 166 86 22-21 32-31 (12-13= 0)

12 420 164 39 24-23 (14-15= 0)

13 381 162 28 8-24 21-7, 23-22

14 353 161 45 32-31 41-42

15 308 160 26 30-29 (21-7, 23-22 = 0)

16 282 157 18 14-32 29-13, 31-30

17 264 156 27 41-42 47-48 (29-13, 31-30 =0)

18 237 153 20 40-39

19 217 152 13 21-40 39-41, 42-22

20 204 151 24 47-48 60-55 (39-41, 42-22 =0)

21 180 148 17 34-33

22 163 147 9 31-47 33-32, 48-34

23 154 146 18 54-59 60-55 (33-32, 48-34 = 0)

24 136 143 10 60-55

25 126 142 12 50-49

26 114 141 4 49-54 55-50, 59-60

27 110 140 16 51-56 58-53 (55-50, 51-56 = 0)

28 94 137 8 42-51 55-41, 56-60

29 86 136 12 58-53

30 74 135 4 48-54 53-47, 59-58

31 70 134 16 3-2 1-5, 5-4, 7-21, 9-8, 11-28, 13-12, 15-16...

32 54 133 8 7-21 15-16, 16-33, 20-6, 32-14, 40-20 (1-5,5-4,53-47,55-41,56-60,59-58 = 0)

33 46 126 4 18-19 (20-6,40-20 = 0)

34 42 123 4 35-49 54-48

35 38 122 4 15-16 16-33,32-14,36-17,37-36,38-39,41-55,50-38 (34-35,54-48 = 0)

36 34 119 4 17-18 19-37, 37-36, 38-39, 41-55, 50-38 (16-33,32-14,36-17 = 0)

37 30 115 6 9-8 11-28, 22-42, 24-25,... (19-37,37-36,38-39,41-55,50-38 = 0)

38 24 109 2 11-28 13-12, 22-42,26-44,27-26,28-29,43-23,51-43(24-25,25-10 = 0)

39 22 106 2 22-42 26-44,30-46,43-23,44-52,45-27,46-53,...(13-12,27-26,28-29 = 0)

40 20 102 6 4-15 5-18, 6-1,10-11,... (12 вершин=0)

41 14 90 3 26-25

42 11 86 3 5-18

43 8 83 2 25-26

44 6 80 2 20-19

45 4 77 1 29-30

46 3 74 1 17-16

47 2 71 1 43-44

48 1 66 1 (45-52,49-35,52-57,53-46,56-51,57-58 = 0)

Вариант оптимального остатка для обратного заполнения в Матрице Генерации, для последующей генерации очередного Генератора.

01 > 02: 1 * 21 > 22: 1 * 41 > 39: 1 *

02 > 09: 1 * 22 > 23: 1 * 42 > 41: 1 *

03 > 04: 1 * 23 > 43: 1 * 43 > 51: 1 *

04 > 05: 1 * 24 > 08: 1 * 44 > 26: 1 *

05 > 01: 1 * 25 > 24: 1 * 45 > 46: 1 *

06 > 20: 1 * 26 > 27: 1 * 46 > 30: 1 *

07 > 06: 1 * 27 > 45: 1 * 47 > 53: 1 *

08 > 07: 1 * 28 > 11: 1 * 48 > 47: 1 *

09 > 10: 1 * 29 > 28: 1 * 49 > 50: 1 *

10 > 25: 1 * 30 > 31: 1 * 50 > 55: 1 *

11 > 12: 1 * 31 > 32: 1 * 51 > 42: 1 *

12 > 03: 1 * 32 > 33: 1 * 52 > 44: 1 *

13 > 29: 1 * 33 > 16: 1 * 53 > 58: 1 *

14 > 13: 1 * 34 > 48: 1 * 54 > 49: 1 *

15 > 14: 1 * 35 > 34: 1 * 55 > 60: 1 *

16 > 15: 1 * 36 > 35: 1 * 56 > 57: 1 *

17 > 36: 1 * 37 > 19: 1 * 57 > 52: 1 *

18 > 17: 1 * 38 > 37: 1 * 58 > 59: 1 *

19 > 18: 1 * 39 > 38: 1 * 59 > 54: 1 *

20 > 40: 1 * 40 > 21: 1 * 60 > 56: 1 *



Все расчёты проверены практически использованием и применением и будут крайне полезны для создания собственных «Генераторов» с большим сегментом применения в НАРОДНОМ ХОЗЯЙСТВЕ.

Иногда, при принятии ПРАВИЛЬНОГО РЕШЕНИЯ, хорошо помогает недавно выпущенный ОТЕЧЕСТВЕННЫЙ ПРЕПАРАТ

Что касасемо «расчётов» и «чертежей самой Матрицы Генерации», для её «СОЗДАНИЯ» в ДОМАШНИХ УСЛОВИЯХ, без лабораторного обеспечения, вся документация будет высылаться в адрес ЖЕЛАЮЩИХ при условии предоставления ими (желающими) «ЗАЯВКИ и АНКЕТЫ, о ЖЕЛАЮЩЕМ», в соответствии с опубликованным (чуть позднее). Форма справки согласовывается («НАВЕРХУ») ПРИЛОЖЕНИЕМ к этой СТАТЬЕ. Поэтому, следите за нашими публикациями. Это же «ПРАВИЛО» распространяется и на желающих иметь ПОСТОЯННЫЙ «ВЫКЛЮЧАТЕЛЬ» («ВКЛЮЧАТЕЛЬ») ВСЕХ ГЕНЕРАТОРОВ ОДНОВРЕМЕННО (ПРЕТЕНДЕНТ УЖЕ ЕСТЬ, но, к большому нашему сожалению, без «СПРАВКИ и ЗАПОЛНЕННОЙ «АНКЕТЫ»», что является НАРУШЕНИЕМ утверждённых (не нами, НАВЕРХУ) ПРАВИЛ. Однако, это поправимо, при условии заполнения «АНКЕТЫ». Размер ГОСПОШЛИНЫ и другие сведения – указаны в ПРИЛОЖЕНИИ 1-23 к данной статье.



1-23. ПРИЛОЖЕНИЕ 1.

**ПОЯСНЕНИЕ К ЗАПОЛНЕНИЮ БЛАНКА ДЛЯ
ДОПУСКА К ВЗАИМОДЕЙСТВИЮ С «ГЛАВНОЙ
МАТРИЦЕЙ ГЕНЕРАЦИИ», А ТАКЖЕ К
«ГЛАВНОМУ РУБИЛЬНИКУ»
(«ВКЛЮЧАТЕЛЮ» И «ВЫКЛЮЧАТЕЛЮ» ВСЕХ
ГЕНЕРАТОРОВ Н. ЛЕВАШОВА)**

Бланк может быть заполнен «желающим» только в случае наличия Матрицы его Мозга, которая хранится под «семью замками» на Комплексе Кайлас¹⁰⁵.



Или на его «периферийном устройстве» (как дубликат хранения, за особые заслуги и «продвинутость» в ПОЗНАНИИ). Схема проезда, внешний вид периферии и карта – прилагаются.

¹⁰⁵ КОМПЛЕКС ПИРАМИД КАЙЛАСА В ТИБЕТЕ - МАТРИЦА ЖИЗНИ НА ЗЕМЛЕ.
<http://www.liveinternet.ru/users/3030706/post95689908/>

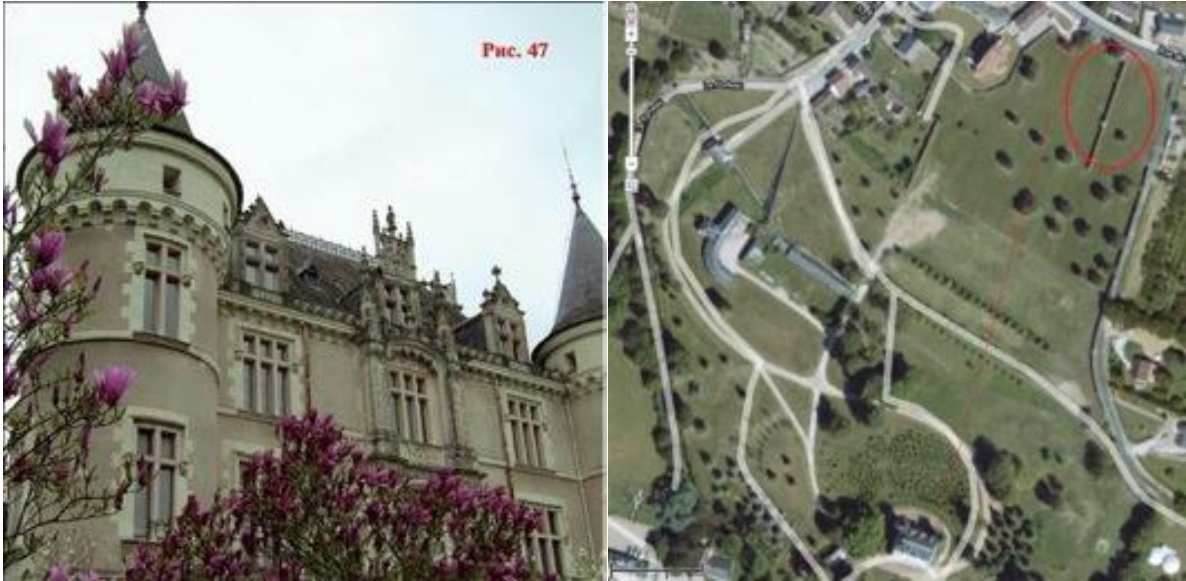



Но «разрешение на просмотр» и дальнейшее ПРИМЕНЕНИЕ даёт только Контрольная Система Комплекса после предъявления заполненной Анкеты, приведённой ниже.

Перед заполнением Анкеты желательно провести медицинский осмотр на предмет общего состояния «рубашки» (физического тела) «желающего». Не возбраняется - в районной поликлинике, по месту проживания (обитания).



Последовательность проведения работы:

Распечатать Анкету в трёх экземплярах на струйном, черно-белом принтере.

- Подготовить фото (3 экз. черно-белые). И наклеить на каждый экземпляр.

- Фамилия, имя, отчество (никаких кличек, например, «Байда», или «Лужков». Указать подлинную фамилию).

- Дата и место рождения по Метону (если не понятно, что это такое, можно по обычному календарю).

- Составление «кодовой посылки» и отправку в контрольную систему Комплекса мы возьмём на себя, с последующим уведомлением.

- При получении разрешения (уведомления) - ожидание номера серии Допуска.

- Расшифровка серии, перевод в Матрицу действительной структуры, трансляция из Матрицы на принятый в современной медицине языке происходит НЕПОСРЕДСТВЕННО «желающему».

- Согласование особых случаев (бывает и такое, когда «ЖЕЛАНИЕ» и Информация, исходящая от ЖЕЛАЮЩЕГО(-ЩЕЙ) НЕ СООТВЕТСТВУЕТ ДЕЙСТВИТЕЛЬНОСТИ и ЯВЛЯЕТСЯ ЛОЖНОЙ)

осуществляется непосредственно при заполнении Бланка (данной анкеты).



Общая стоимость работ (Гос. пошлина) - 700 евро.

Через 2 дня после выдачи серии Контрольная система Комплекса (или его периферия – по желанию «ЖЕЛАЮЩЕГО») передаёт данные на Коррекцию Матрицы по приёму заявок на «производство ГЕНЕРАТОРОВ» и переводит Мозг желающего в состояние ИСПОЛНЕНИЯ.



Желающий, используя ВСЕ расчёты, указанные в 1-23 (на своё усмотрение и в зависимости от времени суток «ДЕНЬ» - «НОЧЬ» (лучше – полнолуние) приступает к воспроизводству.

Общее время при нормальном начальном исполнении (и правильном заполнении Анкеты) 72 часа.

Дата и место рождения

Бланк к заполнению. Заполняется лично.

Наименование	Норма		
Выброс клеток, несовместимых с деятельностью организма	44000		
Давление в сосудах головного мозга	125/110		
Давление в сосудах спинного мозга	130/115		
Кирлиан (Излучение всех клеток)	100%		
Эластичность сосудов мозга	100%		
Относительный показатель контрольных точек лимфосистемы	100%		

Электрический потенциал, формируемый для позвоночного столба (%)

Наименование	Работоспособнос	Мозг: связь с	Магнитный	Потенциал	

		ть центров	системами	импульс	магнитного импульса	Примечание
	Перикард					
	Правая верхняя доля печени					
	Верхняя доля печени					
	Поджелудочная железа					
	Щитовидная железа					
	Мочевой треугольник					
	Железа желчных протоков					
	Желчные протоки					
	Вегетативно -сосудистая система					
0	Мочевой пузырь					
1	Правая почка					
2	Система координации движений					
3	Регулятор сердечного клапана (правый/левый)					
	Половая система					

4						
5	Кровотворная система					
6	Нервная система					
7	Кровеносная система					
8	Система связи (мозжечок)					
9	Система памяти (головной и спинной)					
0	Позвоночный столб					
1	Сердце					
2	Желудок					
3	Тонкий кишечник					
4	Толстый кишечник					
5	Лёгкие (правое\левое)					
6	Большой круг кровообращения					
7	Малый круг кровообращения					
8	Лёгкие (левое/правое)					

Матричный АНАЛИЗ КРОВИ

1. Общие показатели крови. Чёрный цвет – в пределах нормы, красный - аномалия

2. Пункты 1, 7, 8 – экспресс диагностика без детальной расшифровки

3. Пункты с затенённой строкой – только в матрице

	Наименование	Ед.измер.	Норма		
	2	3	4	5	6
	Гемоглобин	Г/л	132-164 (м),115-145 (ж) (ЦП=167)		
	Фетальный гемоглобин	%	До 1.5 От общего Г.		
	Гемоглобин взрослого типа	%	До 94.9 От общего Г.		
	Метгемоглобин	%	1.0 От общего Г.		
	Карбоксигемоглобин	%	1.0 От общего Г.		
	Сульфметгемоглобин	%	Не должно быть		
	Гликолизированный гемогл.	%	3-6 От общего Г.		
	Или фруктоза	Мг	0.46-0.64 мг на 1 мг Г.		
	Лейкоциты	$10^9/л$	4.0 – 9.0		
0	СОЭ	мм/ч	1-10(м),2- 15(ж)		
1	Эритроциты	$10^{12}/л$	4.0-5.1 (м), 3.7-4.7 (ж)		
2	Гематокритное число		0.40-0.48 (м), 0.36-0.42 (ж)		
3	Цветовой показатель		0.86- 1.05 (при Э.=5.0,		

			Г.=167)		
4	Тромбоциты	$10^9/\text{л}$	180 – 320		
5	Эозинофилы	$10^9/\text{л}$	0.5 – 5.0		
6	Лимфоциты	$10^9/\text{л}$	19 – 37.0		
7	Моноциты	$10^9/\text{л}$	3 – 11.0		
8	Нейтрофилы:	$10^9/\text{л}$	48 - 79.0		
9	А) Палочкоядерные	%	1 – 6		
0	Б) Сегментоядерные	%	47 – 72		
1	Плазматические клетки	$10^9/\text{л}$	99 – 156		
2	рН крови легочного круга		6.88-7.45		
3	рН плазмы		6.88-7.45		
4	рН крови большого круга		6.88-7.45		
5	Эластичн. клетки эритроц.	100%			
6	Вязкость эритроцита	100%			
7	Структур Ca^{++}	100%			
8	Структур Ca^-	0%			
9	Структур Mg^{++}	100%			
0	Структур Mg^-	0%			

1	Структур Fe⁺⁺	0%			
2	Структур Fe⁺⁺	0%			
3	Структур Fe⁺	0%			
4	Структур Fe⁻⁻	100%			

2) Кислотно-основное состояние

5	Избыток или дефицит оснований	10 0%	(Избыток > 100, дефицит < 100)		
6	Парциальное давление углекислого газа	10 0%			
7	Парциальное давление кислорода	10 0%			
8	Парциальное давление хлора	10 0%			
9	Парциальное давление азота	10 0%			

3) Плазма крови

0	Белки общие	Г/л	66 – 87		
1	Альбумин	Мкмо ль/л	59.0 – 70.6		
	Глобулины				
2	<input type="checkbox"/>	%	2.10 – 4.40		
3	<input type="checkbox"/>	%	5.20 – 9.70		
	<input type="checkbox"/>	%	7.30 –		

4			12.20		
5	□	%	11.20 – 19.90		
	Липопротеиды				
6	пре □□□ липопротеиды (ЛПОНП)	Ммол ь/л	0.1 – 1.29		
7	- □□□ липопротеиды (ЛПНП)	Ммол ь/л	1.0 – 3.37		
8	□□□□ липопротеиды (ЛПВП)	Г/л	1.5 – 3.3		
9	Триглицериды	Ммол ь/л	0.45 – 1.81 (м), 0.40-1.53 (ж)		
0	Креатинкиназа(с активатораами)	Мкмо ль/(с-л)	До 100		
1	Аланинаминотрансфераза (Алат)	Ед/л	5.0 – 40.0		
2	Аспартатаминотрансфераза (Асат)	Ед/л	5.0 – 40.0		
3	Лактатдегидрогеназа (ЛДГ)	Ед/л	225 - 480		
4	□□□амилаза	мг/(ч- л)	3.3 – 8.9		
5	□ -Глутамилтрансфераза (Гамма-ГТ)	Нмол ь/(с-л)	250- 1767 (м), 167-1109 (ж)		
6	Азот остаточный	Ммол ь/л	14.3 – 28.6		
7	Креатинин	Мкмо ль/л	50.0 – 115.00		
8	Мочевина	Ммол ь/л	2.1 – 7.3		
9	Мочевая кислота	Мкмо ль/л	208 – 428		
	Индиан	Мкмо	0.19 –		

0		ль/л	3.18		
	Пигменты				
1	Билирубин общий	Мкмо ль/л	3.4 18.8	–	
2	Билирубин связанный	Мкмо ль/л	0.1 5.1	–	
3	Билирубин свободный	Мкмо ль/л	3.4 15.0	–	
4	Глюкоза	Ммол ь/л	3.0 6.40	–	
5	Сахар⁺⁺		100%		
6	Сахар⁺⁺		0%		
7	Сахар⁺⁺		0%		
8	Сахар⁻⁻		0%		
9	Общие липиды		%		
0	Фосфолипиды общие		%		
1	Холестерин общий	Ммол ь/л	2.5 5.18	–	
2	Липаза		%	0-470	
3	Натрий	Ммол ь/л	136 146	–	
4	Калий	Ммол ь/л	3.5-5.1		
5	Кальций общий	Ммол ь/л	2.15 2.55	–	

6	Фосфор P ⁺⁺	100%			
7	Фосфор P ⁺	0%			
8	Фосфор P ⁻	0%			
9	Фосфор P ⁻⁻	0%			
0	Магний Mg ⁺⁺	0%			
1	Магний Mg ⁺	0%			
2	Магний Mg ⁻	0%			
3	Магний Mg ⁻⁻	100%			
4	Хлор	Ммоль/л	98 – 106		
5	Хлор Cl ⁺⁺	100%			
6	Хлор Cl ⁺	0%			
7	Хлор Cl ⁻	0%			
8	Хлор Cl ⁻⁻	0%			
9	Сульфаты	0%			
0	Железо	Мкмоль/л	10.6 – 28.3		
1	Медь	%			
2	Фосфотаза кислая	нмоль/(с-л)	67 – 167 Оптимум рН = 5.0-5.5		

3	Фосфатаза щелочная	Ед/л	90-360		
4	Почки: Вывод структур крови	100%			
5	Почки: Вывод структур отходов клеток	100%			
6	Почки: Вывод отходов пищеварительного тракта	100%			
7	Почки: вывод отходов воды, используемой для сохранения баланса температуры	100%			

8	Сердце	44 мм рт.ст	Давление индексации контейнеров	для	
9	Поджелудочная железа: формирование полной сборки для сердца	100%			
00	Желудок: Кислотная среда хлора	100%			
01	Желудок: Предварительная переработка пищи	100%			
02	Кишечник: переработка пищи - нисходящая кишка	100%			

	- поперечная кишка	100%		
	- восходящая кишка	100%		
	- прямая кишка	100%		
	- аппендикс (нейтринный)	100%		

4) Лёгкие

		Левое	Правое	
03	Общее состояние - потенциал магнитного импульса - связь с сердцем - связь с щитовидной железой - связь с печенью - связь с перикардом - связь с мозгом - связь сахарной железой			
04	Глоточное кольцо			
05	Трахея			
06	Альвеола			
07	Разностный показатель			Разность между поступлением и осадком
08	Память лёгких			

09	Энергетический баланс			
10	рН переработки воды			Норма 6.88 – 7.45
11	Предельное значение удельного веса			Норма G = 1 г/см³
12	Состояние мембран			

Энергетический баланс организма всегда = 0.

5) Половая Система

	Наименование				
	Крестец				
	Мочеточник				
	Прямая кишка				
	Семенной пузырь				
	Ампула семявыводящего протока				
	Семяизвергательный канал				
	Маточка простаты				
	Куперова железа				
	Анальное отверстие				
0	Эпидидимис				
1	Мошонка				
2	Яичко				
3	Серозная оболочка				
4	Брюшина				

5	Мочевой пузырь				
6	Лобковое сращение				
7	Семявыводящий проток				
8	Предстательная железа				
9	Мочеиспускательный канал				
0	Пещеристое тело				
1	Половой член				
2	Головка полового члена				
3	Давление плазмы в пещеристом теле				
4	Отношение давлений ММ/МП	0.66			
5	Отношение к Лунной фазировке	100%			
6	Отношение к магнитным импульсам Солнца	0%			
7	Отношение к Зодиаку	100%			

ММ – максимальное давление (верхний предел) в сосудах мозга.

МП – максимальное давление плазмы в пещеристом теле

Предельное давление в сосудах мозга (Ввести цвет)

ип(A	C	G	T	A	A	A	G	A	T	C	G	C	T	G	T	C	C	G	G
-----	---	---	---	---	---	---	---	---	---	---	---	---	---	---	---	---	---	---	---	---

ДН К)	А	С	Г	Т	С	С	Г	Г	Т	Т	Г	Г	Т	Т	Т	Т	Г	Т	Т	Т
(лет)	1	.8			1	7		3	1	8				8	7	1	6	2	4	2
М						3		1		3				4	3	4	5	6	4	5
						5		5		0				5	5	5	5	5	5	0
П																				

б) Идентификаторы тактовых частот с 2012-07-12.

	Октава	Долж но быть	Сост ояние
13	75 43.9759	0%	Связь мозга с мозгом атмосферы (до 2011-06-06)
14	25 43.1251	0%	Контроль связи мозга (до 2011-06-06)
15	25 43.2252	0%	Связь с комплексом Кайлас (до 2011-06-06)
16	75 43.8758	0%	Связь через атмосферный мозг (до 2011-06-06)
17	75 49.9759	100%	Связь мозга с мозгом атмосферы
18	25 49.1251	100%	Контроль связи мозга
19	25 49.2252	100%	Связь с комплексом Кайлас
20	75 49.8758	100%	Связь через атмосферный мозг
21	75 64.9759	100%	Связь мозга с мозгом атмосферы (секретный код)
22	25 64.1251	100%	Контроль связи мозга (секретный код)

23	25	64.2252	100%	Связь с комплексом Кайлас (секретный код)
24	75	64.8758	100%	Связь через атмосферный мозг (секретный код)

1 моль = 10^3 ммоль = 10^6 мкмоль = 10^9 нмоль

Выводы: _____

Генотип

Частотный баланс

P.S – «Желающие» определить свой ГЕНОТИП Мозга

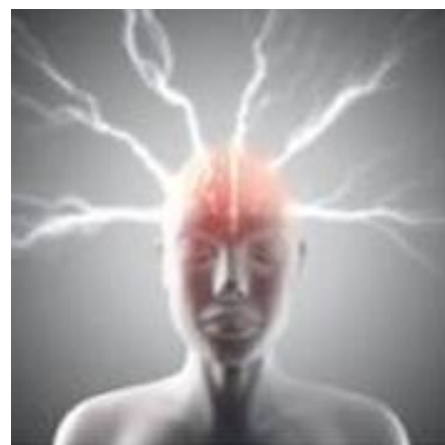

(таких вопросов сегодня, поступает достаточно много из разных регионов России и зарубежья), могут заполнить эту Анкету, как указано выше, уплатить Гос. пошлину, в указанном размере, Анкету переслать нам и получить исчерпывающий ответ (гарантировано) в течение 72 часов, прямо в свой Мозг (без повреждения оно), если он, Мозг, на этот момент ещё имеет место присутствия у «желающего».

1-24. БОЛЬ ПРИ ВОССТАНОВЛЕНИИ ОРГАНИЗМА. СНИЖЕНИЕ БОЛЕВОГО СИНДРОМА ПРИ ПОМОЩИ ПРОГРАММ «СВЕТЛ».

(Е.Биттнер)



«Чудеса существуют там, где процветает невежество или узость представлений, где поселилась догма и снобизм».

Николай ЛЕВАШОВ

Подводя итоги отчётов пользователей Комплекса «СВЕТЛ» и в ответ на вопросы о сопутствующих восстановлению организма перегрузках лимфатической системы, мы пришли к выводу, что необходимо дать разъяснения по механизмам протекающих процессов. Пояснить, какие реакции организма следует ожидать при оздоровлении. Рассказать на некоторых

примерах о причинах возникновения боли и отёков. Дать совет, как с помощью Комплекса «СВЕТЛ» облегчить протекание процессов, сопутствующих оздоровлению. В данной статье мы несколько отступим от обычного формата нашей серии статей «ЗНАНИЯ ОТ На_Чала» и дадим информацию в виде вопрос – ответ.

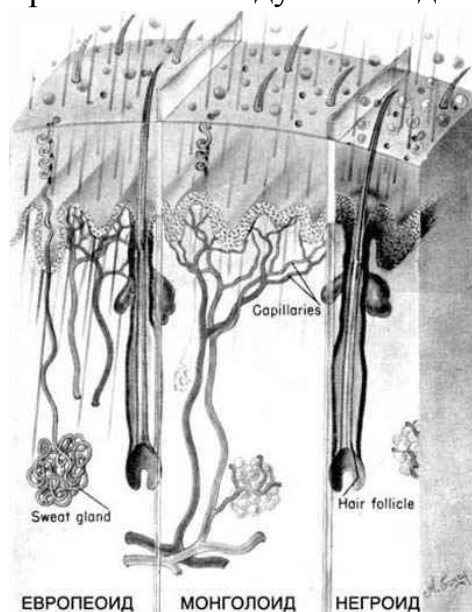

1. Часто задаётся вопрос: «Почему действие прибора ощущается только вначале, а потом никаких ощущений не воспринимается?»

Редко кто отдаёт себе отчёт в том - А КАК

МЫ ВООБЩЕ ЧТО-ТО ЧУВСТВУЕМ.

Каждому человеку или большинству известно, что когда заходишь в реку или море купаться, то поначалу вода кажется холодной. И чем выше температура воздуха – тем холоднее кажется вода. Рецепторы нервных окончаний посылают соответствующую команду в мозг, на что он и реагирует, посылая соответствующие команды клеткам кожи, сосудам и потовым железам. Но, через некоторое время организм «привыкает», и ощущение холода проходит. Становится приятно и комфортно. Или вспомним другой случай – при высокой температуре тела чувствуется озноб. Человек укутывается в тёплое одеяло, так как его начинает «морозить». Так он пытается уравнять температуру воздуха (среды контакта) с поверхностью тела до более комфортного состояния.

О том, что такое температура никто не задумывается, а напрасно.

Температура (от [лат.](#) *temperatura* — надлежащее смешение, нормальное состояние) — [скалярная физическая величина](#), характеризующая состояние [термодинамического равновесия макроскопической системы](#). Температура всех частей системы, находящейся в равновесии, одинакова. Если система не находится в равновесии, то между её частями, имеющими различную температуру, происходит [теплопередача](#) (переход [энергии](#) от более нагретых частей системы к менее нагретым), приводящая к выравниванию температур в системе.

Это определение из Википедии не даёт ясности, так как вводит новые, не совсем ясные термины, игнорируя суть процессов, которые спрятаны за этими терминами.

Понятие ЭНЕРГИЯ не менее туманно, чем температура, но к этому понятию тоже все привыкли и принимают как данность. А ведь Русский учёный физик-теоретик и практик в вопросах целительства дал ПОНИМАНИЕ процесса, который мы привычно называем ЭНЕРГИЕЙ.

*... «Всё дело в том, что энергия является только свойством материи и без последней существовать не может! Это как скорость движения, например, машины. Скорость движения машины может быть больше или меньше, в зависимости от мощности двигателя, но... скорость **НЕ СУЩЕСТВУЕТ** сама по себе, отдельно от машины! Скорость — это только единица измерения перемещения автомобиля в пространстве!*

Аналогично энергия — это тоже **СКОРОСТЬ — ТОЛЬКО СКОРОСТЬ КАЧЕСТВЕННОГО ИЗМЕНЕНИЯ САМОЙ МАТЕРИИ!** Материя переходит из одного качественного состояния в другое, и при этом происходит изменение самой материи, как, например, при горении. И чем больше изначальное состояние материи отличается от конечного состояния, тем больший перепад свойств и качеств между этими двумя состояниями материи наблюдается! Человек научился использовать эти перепады качеств материи и заставил эти перепады качеств выполнять полезную для себя любимого работу. И для удобства, опять-таки, себя любимого, ввёл единицу измерения. В этом нет ничего плохого, но не следует забывать о том, что **ЭНЕРГИЯ** — это условная единица, введённая человеком!

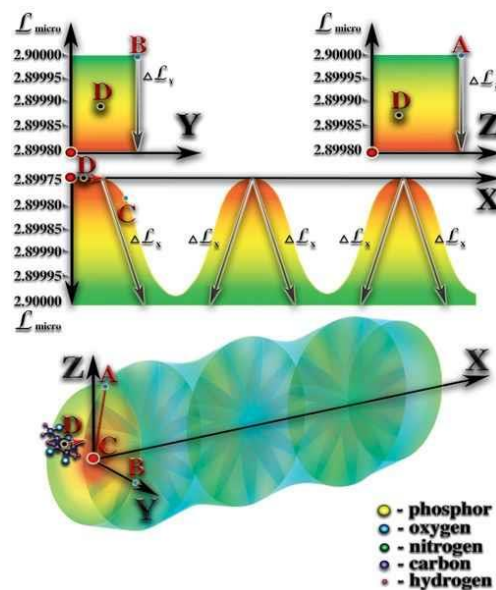

И ещё: об энергии можно говорить только при необратимых процессах».

В организме человека на молекулярном уровне постоянно происходят процессы качественного перехода материи. Эти процессы детально описаны в книгах «Сущность и Разум» и «Неоднородная Вселенная» поэтому мы на этом останавливаться не будем. Заметим только, что при изменении внутреннего или внешнего состояния среды эти процессы либо активизируются, либо замедляются, что и проявляется в ощущениях как температура.

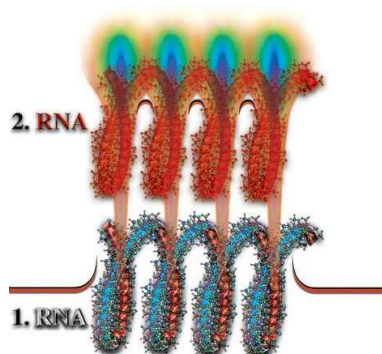

Как уже известно, качественные преобразования материи происходят при изменении **МЕРНОСТИ ПРОСТРАНСТВА**, в котором расположены атомы, составляющие молекулярные соединения. Если мерность запредельна для целостности этих соединений, то происходит распад одних связей и синтез новых соединений. При этом происходит «нагрев» или «охлаждение».

Активизируя в первый раз Комплекс «СВЕТЛ» Человек испытывает активизацию перетекания ПЕРВИЧНЫХ МАТЕРИЙ через все «тела» своей СУЩНОСТИ. Так задействованы процессы насыщения Сущности ПЕРВИЧНЫМИ МАТЕРИЯМИ не со стороны организма, а со стороны генератора пси-поля. Организм ощущает подъем энергетики. Это продолжается до тех пор, пока не восстановится устойчивое равновесие всей системы живого организма – ФПТ И СУЩНОСТИ. После этого человек просто перестает ощущать тот ПЕРЕПАД МЕРНОСТИ, который активизировал движение ПМ внутри каналов всей системы человека. Наступает комфортное состояние, которое сможет изменить только сам человек, совершая те или иные действия.

2. Почему при лечении не чувствуется болезненных ощущений а только лёгкое покалывание пульсация или зуд?

Это действие анестезии при процессах, которые возникают вследствие реакции мозга на изменение состояния клетки органа или системы организма. При любом отклонении от нормы МОЗГ реагирует болью. Это показатель несоответствия установленной нормы и нового состояния органа или системы. **Н.Левашов продумал**, как должен проходить процесс оздоровления, так как на собственном опыте убедился, что этот «показательный» сигнал не должен нарушать деятельность человека, делая его недееспособным. Ведь боль сильно отвлекает внимание. Мешает сосредоточиться и заниматься творчеством. Да и просто общаться с близкими и друзьями. Поэтому Комплекс «СВЕТЛ» выбирает такие параметры воздействия, чтобы боль не присутствовала при восстановлении организма. Но это не означает того, что лечение не проводится.

Вспомним слова Н.ЛЕВАШОВА из «Зеркала его души»:

... «Странная всё-таки человеческая психология! Когда хочешь сделать так, чтобы человек не испытывал неприятных ощущений, от тебя требуют



доказательства того, что ты действительно делаешь свою работу. Это равносильно тому, когда после операции пациент, проснувшись после наркоза, спрашивает, а была ли операция, по той простой причине, что он не испытывал во время операции боль. Неужели, чтобы поверить в реальность происходящего, необходимо испытывать боль?! Мне всегда казалось, что для человека важно, чтобы его проблема со здоровьем исчезла без следа, а если при этом ещё и не испытывалось боли, то это просто

замечательно! Неужели человеку необходимо пройти через «операцию» без наркоза, чтобы поверить в реальность происходящего «чуда»?!

Однажды ко мне обратилась с просьбой пожилая женщина, у которой были отложения солей. Особенно её беспокоили отложения солей в поясничном отделе позвоночника, и она попросила меня избавить её от этого. Она оказалась очень чувствительна к моему воздействию и я, обрадовавшись этому, как говорится, «вмазал» на полную «катушку», точнее на максимальную мощность воздействия, которую она могла выдержать. При этом солевые наросты позвоночника «просто» расплавленным «воском» стали стекать вдоль позвоночника. На это ушло несколько минут, но после этого



эта женщина смогла свободно сгибаться и разгибаться и двигаться без боли. Она была вне себя от радости, но, через несколько часов после этого, она испытала очень сильную боль, от которой готова была «лезть на стену». Дело в том, что через несколько часов моя анестезия пошла на убыль, но даже остаточных проявлений моей работы было более чем достаточно, чтобы она чувствовала очень сильную боль.

Причина этого в том, что для того, чтобы солевые наросты позвоночника стекали, как растопленный воск, я ускорил протекание обменных процессов в областях отложения солей в тысячи раз, иначе бы было просто невозможно расплавить эти соли. В принципе, такое воздействие не является плавлением, просто человек при таком процессе, чувствует, как ему становится горячо, и что-то очень горячее начинает стекать вдоль позвоночника и при этом солевые отложения или костяные мозоли исчезают буквально на глазах, кости сами по себе становятся мягкими, как пластилин и их можно гнуть и вытягивать почти так же, как и сам пластилин. Это так субъективно ощущает сам человек, но что же на самом деле происходит с человеком при таком воздействии?

За субъективными ощущениями человека стоят вполне реальные процессы, о которых человек не задумывается, или, о которых человек ничего не знает. Для того, чтобы понять природу этих процессов, необходимо сначала понять природу



процессов, приведших человека к такому состоянию его здоровья. Отложения солей на костях и сосудах происходят, например, в силу того, что при нарушении обмена веществ в организме, концентрация солей кальция в крови и, особенно в лимфе, увеличивается, и при достижении критического уровня концентрации, начинается их кристаллизация. А в силу того, что скорость движения лимфы в костных тканях минимальная, кристаллизация солей начинается в первую очередь в костных тканях организма, что и является причиной отложения солей на костях. Или в результате нарушения обменных процессов организма, изменяется химический состав лимфы, что и приводит к тому, что некоторые химические соединения из растворимого состояния переходят в состояние нерастворимое. Выпавшие таким образом в осадок химические соединения оседают на костях и сосудах. Чаще всего и тот, и другой процессы происходят одновременно. Поэтому, для того, чтобы эти

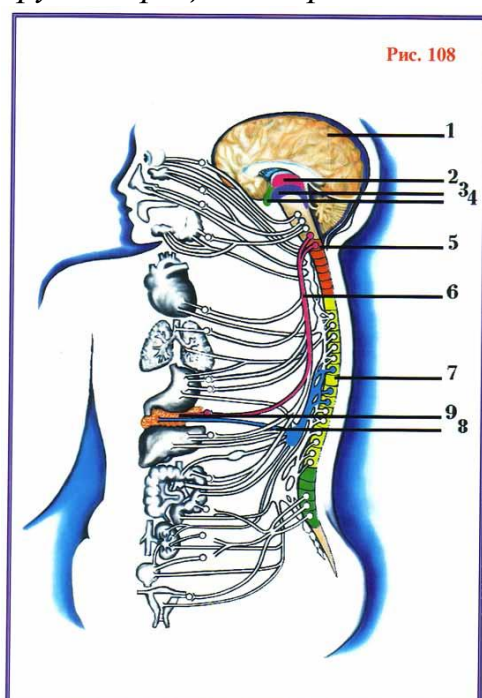

отложения исчезли, необходимо или запустить химические процессы в обратном порядке или просто аннигилировать солевые и костяные наросты. И для того, чтобы эти процессы происходили быстро, нужно ускорить обратные процессы порой в тысячи раз, иначе процесс рассасывания солей или костяных наростов займёт десятилетия, ровно столько, сколько лет потребовалось для того, чтобы эти отложения или наросты образовались. Поэтому и приходится запускать обратные процессы со скоростью на несколько порядков большей, чем прямые процессы, приведшие к отложению солей или костяных наростов.

На такое ускорение обратных биохимических процессов Мозг реагирует только реакцией боли. Дело в том, что ретикулярная формация мозга человека — эта контрольная «станция» — сравнивает сигналы, поступающие от органов с теми, которые должны соответствовать нормальному режиму функционирования конкретного органа. И если поступающий от органа по нерву сигнал превышает норму, мозг реагирует на избыточный или недостаточный сигнал болью и ... начинает с этим бороться. Мозг не может знать, что данное изменение положительное.

В природе любое отклонение сигнала от контрольного сигнала ретикулярной формации является отрицательным. И поэтому для того, чтобы вернуть состояние органа и организма в целом к нормальному, здоровому состоянию, необходимо ещё и изменять эталонные сигналы

ретикулярной формации, которые возникли при переходе к хроническому состоянию заболевания человека. Если организм не в состоянии победить болезнь, что случается в подавляющем большинстве случаев, в ретикулярной формации хроническое состояние принимается, как новая норма и организм делает всё, чтобы не допустить дальнейшего ухудшения состояния и пытается удержать параметры больного органа и организма в целом на уровне, если не оптимального, то хотя бы приемлемого функционирования. Просто мозг через периферийную нервную систему пытается не допустить дальнейшего ухудшения функционирования организма. И поэтому любое отклонение от принятого «нормального» состояния организма воспринимает в «штыки», пытаясь вернуть организм в это изначальное состояние. Такова природа обратной связи орган — мозг и связи мозг — орган. И поэтому при ускорении обратных процессов в тысячи раз, мозг воспринимает это, как новую опасность и реагирует на это болью, и пытается вернуть всё к тому, «как было», невзирая на то, что состояние «как было» — это патологическое состояние органа или организма в целом.

Ещё раз напомню, что Мозг, на уровне примитивного мозга, в котором и находится ретикулярная формация, не думает, а только реагирует на любые отклонения от принятого «стандарта». К тому же, **такое ускорение процессов — даже положительных для здоровья — очень большая нагрузка на организм Человека**, и очень часто приходится значительно уменьшать интенсивность воздействия до уровня, который данный человек в состоянии выдержать без перехода в запредельный режим. И именно поэтому очень часто то, что можно было бы сделать в одну минуту оптимальной для результата нагрузки, приходится замедлять до того уровня скорости протекающих процессов, который в состоянии выдержать данный человек. И очень часто процесс восстановления здоровья, вместо одной минуты, затягивается на годы, иначе нагрузка может просто убить человека или привести к тому, что органы или системы организма, не выдержав нагрузки, могут отказать (например, почки), что приведёт к летальному исходу. Именно поэтому при лечебном процессе приходится ориентироваться не на то, что можно сделать, а на то, какую нагрузку может выдержать данный человек без того, чтобы его органы и системы вышли из строя. И только в довольно редких случаях, когда человек может выдержать нужный уровень нагрузки, возникает возможность провести качественные изменения состояния организма в считанные минуты, и окружающие воспринимают это, как чудо, хотя никаким чудом это не является, а только быстрым прохождением необходимых изменений.

Аналогичное происходит при работе с костями, когда кости становятся, как пластилиновые. Для того, чтобы подобное произошло, необходимо только понимать природу образования костей и их роста. Кость отличается от хряща только тем, что межклеточное пространство клеток кости заполнено кальцием. При увеличении концентрации солей кальция до критического уровня, в межклеточном пространстве клеток хрящевой ткани происходит кристаллизация кальция и образование твёрдой основы межклеточного пространства, в пустотах которого и находятся клетки костной ткани, кровеносные и лимфатические сосуды, нервные волокна. Именно так хрящевая ткань превращается в костную, именно благодаря этому человек (да и не только человек, а и любое другое живое существо) в состоянии существовать, иначе женщина просто не смогла бы родить своего ребёнка, будь у ещё не рождённого чада кости вместо хрящей. Только после родов хрящи ребёнка постепенно превращаются в кости, благодаря насыщению солями кальция межклеточного пространства хрящей, которые подобным образом превращаются в кости.

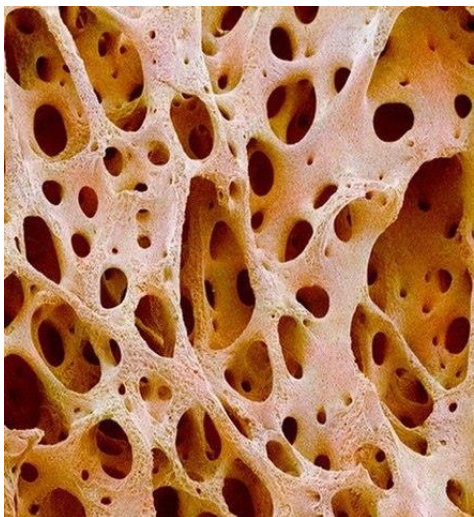

Таким образом, чтобы изменять форму кости и её длину, необходимо «только» сделать обратное — на нужное время превратить нужную кость в хрящ, вырастить или «убрать» ненужные клетки, изменить их положение, а потом вновь насытить межклеточное пространство кальцием и вернуть в состояние нормальной кости. А вот как это сделать — это уже вопрос «техники». Как говорят — ловкость рук и никакого ... мошенничества! Нужно «только» найти ключ, как кость перевести в состояние хряща и обратно и... иметь нужные свойства и качества, нужную силу, чтобы такое стало реальностью и, самое главное... чтобы человек от такой нагрузки не попал в состояние клинической смерти...»

3. Почему при оздоровлении Комплексом «СВЕТЛ» возникают отёки?

С самого начала воздействия ПМ генерируемых пси-полем Комплекса «СВЕТЛ» организм начинает «выметать» из себя шлаки и токсины, накопленные как в клетках, так и в межклеточном пространстве. Для того чтобы они имели возможность перейти в лимфатическую систему и были выведены за пределы организма, необходимо наличие воды где и будут «размокать» уплотненные залежи токсических веществ. Они ведь годами утрамбовывались в клетках, создавая проблемы для здорового обмена веществ.

При интенсивной очистке от этих веществ, несовместимых с нормальной жизнедеятельностью организма, возникает перегрузка лимфатической системы.

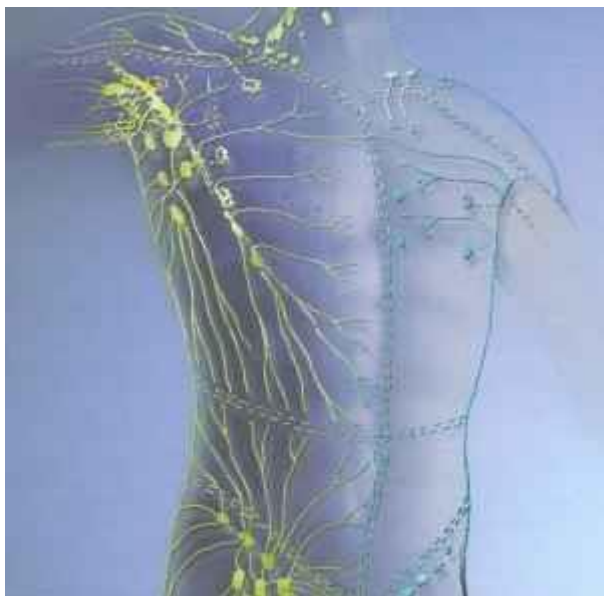

Это сказывается на состоянии кожных покровов и приводит к сбою своевременного очищения лимфатической системы. Возникают кожные высыпания или отёки. При этом часто возникает асцит – накопление жидкости в брюшной полости.

Для примера, иллюстрирующего данное осложнение, обратимся к статье Барбары Купман **«Как некоторые скептики отрабатывают свои деньги»**.

Речь в статье идет о причинах гибели Сюзан Страсберг, которая произошла по вине врачей, проводивших ей парацентез (откачку жидкости из брюшной полости). Эту процедуру порекомендовал периодически проводить Н.ЛЕВАШОВ, чтобы откачивать из организма избытки лимфатической жидкости, насыщенной тяжелыми токсинами. При поврежденной генетике выход тяжёлых токсинов - обычное явление. А при лечении раковой опухоли необходимо периодическое освобождение от этой жидкости. Эту хирургическую процедуру должен выполнять квалифицированный хирург. Но вместо хирурга к делу приступили два молодых врача (врачи-ординаторами или интерны). В результате их действий и прокола диафрагмы Сюзан Страсберг умерла от лёгочной эмболии (pulmonary embolus — закупорка лёгочной артерии) до того, как приехала скорая. Текст статьи Вы можете найти на сайте Н.Левашова

Комплекс «СВЕТЛ» не допускает избыточного скопления лимфы, так как регулирует обменные процессы в соответствии с состоянием человека и его физической нагрузкой. И если и возникают некоторые эстетические неудобства (несколько увеличенный живот), то при этом не возникает дискомфорт, тяжесть и сложности с приёмом пищи. Потому хирургическое вмешательство для проведения парацентеза не требуется.

4. Как скоро следует оставить приём медикаментов при использовании Программы «СВЕТЛ».

Необходимо **постепенно уменьшать прием лекарств, прислушиваясь к своему состоянию**. Медикаменты только усложняют задачу Комплекса по

восстановлению организма и замедляет процесс оздоровления. С чем это связано будет понятно из приведенного ниже примера из жизни.

... «Примерно в это же время меня попросил помочь одному человеку Михаил Дехта. Этим человеком оказался **Лорий Николаевич Попов**, кандидат медицинских наук, эпидемиолог. К моменту нашей встречи этот человек три года и восемь месяцев находился на инвалидности и был уже на грани отчаяния. Его путь к инвалидности начался с того, что в результате продолжительного и мощного стресса он заработал себе, так называемый, неспецифический язвенный колит, при полном язвенном поражении толстого кишечника и частичном тонкого. **Типичный лечебный подход состоял в применении лечащими врачами сильных антибиотиков, которые полностью уничтожили микрофлору кишечника, сильно разрушили печень и иммунную систему.** Когда это произошло, его посадили на гормоны — преднизолон — из-за которого практически вышли из строя надпочечники. **Из-за огромного количества одноразовых доз разных лекарств у него развился гломерулонефрит правой почки...** Короче, в результате такого «лечения», к моменту нашей встречи, у него, ко всему прочему, развилась железodefицитная анемия, полностью села иммунная система, и организм был доведён до полного истощения. Лорий Николаевич, как врач, прекрасно понимал свои «перспективы» на будущее, и оно не было безоблачным и радужным. В принципе он считал, что обречён. Но я не спешил соглашаться с ним и предложил всё-таки не отчаиваться и дать мне возможность им заняться. Он согласился и... жив и здоров до сих пор, уже на следующий год с него полностью сняли инвалидность.

Но, при всём при том, что **он был полностью отравлен лекарствами**, я, тем не менее, попросил его не прекращать немедленно приём медикаментов, особенно гормонов. А попросил **их снимать плавно, порциями**. После некоторого времени, в течение которого я успевал частично восстановить иммунную систему и обменные процессы организма, я просил его сделать следующее уменьшение доз гормонов. **И так далее, пока гормоны и другие лекарства не были сведены на нет.** Несмотря на то, что лекарства довели



Лория Николаевича, можно сказать, до края могилы, их нельзя было прекратить принимать немедленно, обменные процессы организма, после долгого приёма медикаментов, уже не могли протекать без них. **Необходимо было в первую очередь восстановить нормальный метаболизм организма без дополнительных химических веществ, которые поступали в организм в виде таблеток и уколов.** Никогда не

следует забывать, что лекарственные препараты представляют собой набор активных химических веществ, которые, попадая в кровь, разносятся последней по всему организму и, в конечном итоге, оказываются внутри клеток. Причём, **попав внутрь клеток, эти активные химические вещества начинают вступать в химические реакции с клеточными включениями и химическим содержанием оных, изменяя при этом химическую «картину» клетки.** При этом в целом ряде случаев лекарственная химия вызывает **морфологические изменения клеток тканей** организма человека, что рано или поздно приводит к новым патологиям.

Именно это и является причиной побочных эффектов от применения медикаментов. И очень часто побочные эффекты от применения лекарств гораздо более опасны, чем те проблемы, с которыми, якобы, должны помочь справиться эти самые лекарства. Невольно приходит на ум медицинский анекдот, когда профессор спрашивает студентов-медиков: «... ну что, начнём лечить или пусть живёт?!». Медикаменты могут принести положительный эффект при всей их отрицательной сути, если они применяются очень короткое время и не создают при этом необратимых изменений в организме человека. Во всех остальных случаях медикаменты являются ядами, быстрее или медленнее убивающими человека. И пример Лория Николаевича Попова является наглядным примером такого разрушения организма медикаментами.

Конечно, неспецифический язвенный колит, с которого было начато его лечение, не является подарком, но то, что он «приобрёл» в результате медикаментозного лечения, не только отрицательно сказалось на его здоровье, но и создало не меньшую опасность для его здоровья! В результате «лечения», к неспецифическому язвенному колиту **добавилось следующее:** полное уничтожение микрофлоры кишечника, **серьёзное разрушение печени и надпочечников, серьёзные нарушения метаболизма организма, практически полное разрушение иммунитета, полное истощение организма и железodefицитная анемия!** Как видно, к одной проблеме добавилось **шесть новых проблем**, причём во многом даже более серьёзных, чем проблема изначальная! И при всём при этом, эта самая, первоначальная проблема — неспецифический язвенный колит — **никуда не исчез!** Такие вот дела!

После моей работы с Лорием Николаевичем у него произошло полное выздоровление и от неспецифического язвенного колита, и от всего остального букета. Он не только выздоровел, но и вернулся к полноценной жизни и творчеству. После его выздоровления прошло почти шестнадцать лет, он уже на пенсии, но продолжает активную жизнь, и до сих пор у него не было никаких рецидивов болезни. Но это — спустя годы, а когда я начал с ним своё лечебное воздействие, он был как медик убеждён, что ему помочь просто

невозможно и... когда довольно быстро он вернулся к нормальной жизни, он не только был благодарен мне за своё здоровье, но и стал моим другом и последователем, как и вся его семья»¹⁰⁶.

Для того чтобы творить «чудеса», необходимо только научиться понимать природу, осмыслить её принципы и научиться делать то же, только уже используя свой разум и свои возможности. Тогда и кости будут становиться мягкими, и многое, многое другое...

Чудеса существуют там, где процветает невежество или уость представлений, где поселилась догма и снобизм. А если «раскрыть» глаза немного пошире, задуматься и постараться понять увиденное, многие загадки природы исчезнут, как мираж, человек проникнет в природные тайны и станет по праву называться человеком разумным...

5. Почему зубную боль устранить сложно при помощи Комплекса «СВЕТЛ»?

В данном случае тоже есть различные результаты. Если нет сильного воспаления, а имеется боль в зубе вследствие нарушения эмали зуба, то боль устраняется практически сразу. Но это не означает, что не следует повнимательнее исследовать причину этой боли. Вполне возможно, что зуб основательно разрушен. Тогда нужно принимать соответствующие меры. Если же начинается сильное воспаление тканей десны вследствие переохлаждения или инфекции, то боль неизбежна. Комплекс делает её не столь острой, и это



позволяет процессу вывода инфекции закончиться без визитов к врачу. Интересный случай по этому поводу был описан Н. Левашовым в книге «Зеркало моей души» том 2:

...«Светлана «заработала» себе очень сильное воспаление челюсти, которое принесло ей много страданий. Я, конечно же, работал с ней, но возникший в результате воспаления гной должен был выйти через ткани десны, а это очень болезненно. Но

¹⁰⁶ <http://youtu.be/uv6Q5G7EZ1c>

нельзя было допустить, чтобы воспалительный процесс остался в костной ткани и продолжал разрушать зубы и костную ткань челюстей. Когда гной скопился близко к поверхности десны, Светлана чтобы ускорить своё освобождение от гноя и боли, сама, своими маникюрными ножничками вскрыла этот нарыв, не дожидаясь, когда всё произойдёт само собой в результате моей работы. У кого-то может возникнуть вопрос, зачем нужно было работать с этой проблемой, если сам процесс избавления от проблемы довольно-таки болезненный? Всё дело в том, что **при наличии воспаления, и особенно в костных тканях, сильная боль в активной фазе присутствует всегда, но образовавшийся в результате этого воспаления гной не выходит наружу, а остаётся в костных тканях и продолжает своё отрицательное влияние на живые клетки костной ткани и окружающие мягкие.** Поэтому было очень важно вывести гной наружу, и, как это ясно, для вывода гноя наружу я не использую скальпель или другие режущие инструменты, а принуждаю гной выйти через дёсны, там, где они обволакивают зубы. Это кратчайший и самый быстрый путь для естественного вывода гноя из организма.

Так что, иногда бывает так, что **для того чтобы человек избавился от той или иной проблемы, необходимо пройти через неприятные ощущения, такие, как боль. Но эта боль ненадолго, а проявляется только, как побочный эффект избавления от серьёзной проблемы и, как говорят, «игра стоит свеч»!** Хотя в некоторых случаях побочная боль может быть очень сильной, особенно, если процесс работы с человеком идёт с большой скоростью. Ведь в принципе боль есть ни что иное, как сигнал в мозг человека об активности протекающих в организме процессов: **чем быстрее происходит качественное изменение тканей организма, тем сильнее сигнал боли, поступающий по нервам в головной мозг.**

Только в обычных условиях природы качественное изменение тканей организма идёт в направлении ухудшения и сообщает о серьёзных нарушениях в этих тканях. И чем сильнее боль, тем более серьёзные отрицательные изменения происходят в организме человека, да и не только человека. Так вот, в ряде случаев при восстановлении повреждённых органов и тканей приходится ускорять обменные процессы в сотни, а порой в тысячи и десятки тысяч раз. А организм реагирует на эти положительные для него изменения всё той же болью, так как в природе НИКОГДА процессы не идут в положительном для организма направлении! В природных условиях любые изменения состояния работы органов приводят только к ухудшению состояния организма, а не наоборот! Поэтому организм человека не имеет «особых» нервных сигналов для случаев восстановления повреждённых органов и на любое изменение реагирует только болью. Конечно, при своей работе я

стараюсь скорректировать такие «недоработки» матушки-природы, но порой невозможно полностью убрать болевой синдром без того, чтобы не убрать и сам процесс восстановления органов и систем организма человека. Так вот, желая как можно скорее избавить Светлану от воспаления надкостницы, я старался сделать это как можно скорее, и, соответственно, такое ускорение оказалось очень болезненным для Светланы. Когда однажды утром Светлана вышла из ванной комнаты, меня удивило то, что в руках она держала свои маникюрные ножницы. И на мой вопрос о том, что она ими делала, она ответила, что её уже достала боль от созревающего нарыва, и она решила ему «немного» помочь с «прорывом» наружу».

ОБЩИЕ РЕКОМЕНДАЦИИ:

Для того чтобы избежать сильной боли или перегрузки **при использовании Комплекса «СВЕТЛ»** для оздоровления на приборной панели имеется шкала интенсивности работы ПСИ-ГЕНЕРАТОРА. Устанавливайте всегда такую нагрузку, которая позволит Вам не чувствовать дискомфорт или болезненные ощущения.

1-25. РОЛЬ ПРОГРАММ "СВЕТЛ" В ЭНЕРГОИНФОРМАЦИОННОМ СОПРОВОЖДЕНИИ ЧЕЛОВЕКА!

(В.Борейко)



**МЫ УПРАВЛЯЕМ В СИЛУ НАШЕГО ПОНИМАНИЯ, НО И НАМИ
УПРАВЛЯЮТ, В СИЛУ НАШЕГО НЕПОНИМАНИЯ!**

**ПОЭТОМУ
ЧЕЛОВЕК НЕ ДОЛЖЕН СЛЕПО ДОВЕРЯТЬ ВСЕМУ, ЧТО ЕМУ
ПЫТАЮТСЯ НАВЯЗАТЬ, ОН ДОЛЖЕН НАУЧИТЬСЯ ВСЕГДА
ВИДЕТЬ СВЯЗЬ МЕЖДУ ПРИЧИНОЙ И СЛЕДСТВИЕМ, ТОЛЬКО
ТОГДА ОН СМОЖЕТ УБРАТЬ ВСЕ ПОМЕХИ НА СВОЕМ ПУТИ!**

Итак, продолжаем наше знакомство с оздоровительными программами "СветЛ".

В предыдущей публикации я пообещал систематизировать и в понятной форме т.е. на уровне бытового использования языка, - **"ДОНЕСТИ ДО ВАС МОИ ПРЕДСТАВЛЕНИЯ о РОЛИ ПРОГРАММ "СветЛ" В ЭНЕРГО-ИНФОРМАЦИОННОМ СОПРОВОЖДЕНИИ ЧЕЛОВЕКА** на основании тех знаний, которые мне стали доступны, после изучения ТРУДОВ Н. Левашова, А. Хатыбова, Б.Макова и других авторов, что из себя представляют Комплекс и Браслеты, Программы "СветЛ". Для начала давайте ПОПРОБУЕМ разобраться, что из себя на самом деле, не с позиции патологоанатома, представляет Человеческий организм?



Все дело в том, что после утраты нами своего **ОБРАЗНОГО** языка (правильно **ЕЗЫКА-есмъ зычу**), появилось много форм и интерпретаций одного и того же явления, цели, события и действия. Что бы было понятнее, то одно и то же явление называют по-разному, т.е. применяют разные слова, для описания. Поэтому, многим читателям тяжело ориентироваться и отличать правдивую информацию от ложной!

Итак!



Вариант первый! Человеческий организм (как учит нас Н. Левашов) представляет собой **многоуровневую матрицу (Русская матрёшка), которая состоит из нескольких тел.** Не буду писать, сколько конкретно, т.к. у каждого человека их количество и качество разные. Человеческий организм - это взаимодействие души и тела!

Другими словами. **Душа не может развиваться без Тела, а Тело не может**

жить без Души! Физическое Тело - это только вершина айсберга, зеркало более сложных процессов, которые мы, в силу несовершенства наших органов чувств, пока не можем увидеть.

Эти проявления существуют и во флоре (совокупность видов растений). Посмотрите на луговые или полевые цветы! Они разные по своим структурам, цветовой гамме и качествам, но, в целом, они распределены так, что гармонично сочетаются друг с другом и наполняют данное пространство палитрой излучаемых и поглощаемых энергий. На уровне чувств, мы с восторгом воспринимает этот природный цветовой ансамбль.



А задумывались ли Вы, почему разные по виду, по своему качеству и структуре растения, растут и плодоносят на одном участке, подпитываясь одной и той же почвой?

К примеру! Мы берем почву и высаживаем на ней разные растения и получаем урожай разных сортов и видов овощей, фруктов и т.д. Что на самом деле используют растения для своего роста и размножения? Какая такая невидимая Энергия управляет этим процессом? А все ли мы видим вообще? И какую часть природы мы познаем в учебных заведениях? Ответ, к сожалению, имеет грустный оттенок, т.к. мы познаем и заучиваем ничем не подтвержденные постулаты. **Все дело в том, что проявленный мир - это всего лишь следствие или видимая верхушка айсберга ПРИРОДНЫХ ПРОЦЕССОВ ПРОИСХОДЯЩИХ НА ЗЕМЛЕ И УПРАВЛЯЮЩИХ С ПОМОЩЬЮ СИСТЕМЫ УПРАВЛЕНИЯ ЗЕМЛИ, установленных нашими предками (в Славяно-Арийских ведах - "Источник жизни")...**

Вариант второй.

Краткое описание Человеческого организма от А.М.Хатыбова!

Человек - многослойный объект. То, что мы видим - это ионные (протонные) структуры, или рубашка (тело), одетая на антинейтронную оболочку, содержащую нейтронное основание, или платформу для нейтринной структуры (или матрицы), названной мозгом". Мозг Человека - сложный комплекс, управляет каждой клеткой тела, управление осуществляется гравито-магнито-электрическими импульсами, магнитными импульсами, строго квантованными магнитными и электрическими потенциалами.

Вариант третий.

Описание из Библии! "Ветхий завет"

Быт.1:27 И сотворил Бог Человека по образу Своему, по образу Божию сотворил его; мужчину и женщину сотворил их.

Но потом появился во второй главе Господь Бог и начал после творения Божьего создавать.

Быт.2:7 И создал Господь Бог Человека из праха Земного, и вдунул в лице его дыхание Жизни, и стал Человек Душею живою.

Разницу видите! В первом случае по своему образу и подобию, а во втором, из праха земного??? Интересно, не правда ли? Есть над, чем задуматься!

Как Вы сумели заметить, ни одно из описаний о происхождении Человека, не согласуется с традиционной "научной" точкой зрения.

Вот как раз вовремя, мне прислали материал, который наглядно доказывает, что и в наши дни бывают не объяснимые современной наукой явления:

Фантомная или ложная беременность¹⁰⁷

В США участились случаи "непорочного зачатия"¹⁰⁸

Очень точно выразился о науке А.М.Хатыбов **"Прямым доказательством отсутствия науки является наличие церкви"**.

Возникает вопрос, почему? Кто прав? Традиционная наука, которая опирается на **МНЕНИЕ "патологоанатомов"** от медицины и работает

¹⁰⁷ Источник: <http://earth-chronicles.ru/news/2013-12-19-56372>

¹⁰⁸ Источник: <http://earth-chronicles.ru/news/2013-12-20-56407>

только в поле материального, т.е. проявленного мира как следствия, происходящих на других уровнях и с более высокой октавой частотного воздействия энергоинформационных процессов управляемых СИСТЕМОЙ УПРАВЛЕНИЯ ЗЕМЛИ. А если еще сюда добавить истотную (изначальную) образную буквеницу Славян, где каждый символ имеет свое значение в зависимости от его расположения в слове, то получим еще один кубик для понимания общего управляемого процесса **ЖИВОЙ ПРИРОДОЙ.**

Кстати, азбука Славян – это тоже своего рода "Матрица" которая имеет 49 символов, которые имеют семь вертикальных уровней и семь горизонтальных. А если сюда еще добавить исходную цветовую палитру, которая тоже каким-то образом имеет семь цветов, где каждый цвет отождествляет семь первоматерий, из которых состоит наша Вселенная и из гибридов этих первоматерий, состоит весь Материальный



Мир. Не много ли совпадений? Может прав был Н.В.Левашов, утверждая, что **Человек - это многослойная структура, имеющая семь тел и физическое тело - только вершина айсберга, а основная его часть невидима, т.к. находится в диапазоне частот «нематериального» мира.** Вот эти не видимые



глазом тела имеют тоже материальную структуру на других уровнях. Наглядный пример - Русская матрешка, где наше физическое тело находится в центре, и все это является целым и единым организмом. Все клетки многоклеточного организма создают сбалансированную систему - единый организм из множества простейших организмов-клеток, в котором все функции этих простейших организмов согласованы между собой. Они и физически образуют цельную систему - физическое тело многоклеточного организма.

Условиями жизни многоклеточного организма, является не только гармония между физическим, эфирным, астральным и ментальными телами каждой клетки в отдельности, но и гармония между эфирными, астральными и ментальными телами всех клеток, образующих данный многоклеточный организм.

К сожалению, современная наука и медицина в частности, не желает признавать целостности материального и не материального мира. Даже философы до сих пор спорят, "что первично -- материя или сознание?". А ведь здесь, на мой взгляд, и кроется самая главная ошибка. Их нельзя делить, т.к.

Тело не может жить без Души или Сущности, а Душа не может развиваться без Тела (генератора). Не понимая и не принимая этот фундамент Истины, мы потеряем не только связь с источником жизни, но и еще больше погрязнем в невежестве. Не зная элементарных канонов природы, мы начинаем делать непоправимые ошибки, не только приобретая безчисленные заболевания, но и превращаемся в не разумных детей с неиссякаемой жадой потребления и уничтожения всего живого, вокруг себя. Мы теряем образное мышление, превращаемся в бездумных биороботов.

Вот один самый простой и наглядный пример того, как нас обманывают врачи от медицины пользуясь нашим незнанием!

Все сдавали кровь на анализы, но никому и в голову не могло прийти, что эритроцит имеет диаметр 7-9 микрон, но более 90 % кровеносных сосудов у человека имеют диаметр около 1 микрона

Вопрос: как эритроцит там размещается?

Ответ: эритроцита в крови нет, он формируется вне Системы Управления (или Мозга) как осадочная структура с потерей октавы своего состояния (при уменьшении октавы в 2 раза общий размер увеличивается в 1.284 раза).

И таких примеров можно привести множество. Многие задают вопрос о комплексе "СветЛ"! Покажите мне **генератор темной материи**, который установлен на носитель - Планшетник. **Как он выглядит?** Ответ на данный вопрос прекрасно сформулировал Н.В.Левашов в своей книге "**Неоднородная вселенная**". Вот некоторые отрывки из неё.

Человек, как живое существо, существует, в так называемом, промежуточном мире - между макро- и микромиром. И в этом промежуточном мире человеку приходится сталкиваться только с проявлением законов природы, а не с ними непосредственно.

Природа создала органы чувств человека не для того, чтобы он (человек) смог познать природу. Органы чувств человека, впрочем, как и органы чувств животных и растений, возникли и развивались, как механизм адаптации и приспособления каждого вида живых существ к экологическим нишам, которые они занимают. Человек стал использовать свои органы чувств и для накопления, сохранения и передачи информации себе подобным. Но это - информация о промежуточном мире, а не о макромире или микромире.

На что, к сожалению, не обращается внимание. А, зря. Потому, что располагая только пятью органами чувств, даже расширенными с помощью приборов, просто невозможно описать и создать полноценную картину мироздания.

Для того чтобы создать полноценную картину, необходимо иметь возможность одновременного наблюдения, как надводной, так и подводной частей "айсберга" мироздания, что возможно только при появлении дополнительных органов чувств - к пяти существующим. Но, и это не заставило человека задуматься над вопросом - что можно получить с помощью пяти органов чувств и что нужно для полноценного познания природы. В то же самое время нельзя и винить за это, как нельзя винить слепого от рождения за то, что он не в состоянии понять и прочувствовать

красоту и краски окружающей природы. Единственная возможность достигнуть этого для слепого - прозреть.



Поэтому используя пять органов чувств, невозможно увидеть генератор темной материи "СветЛ". Кстати! Темная материя, это научное название, т.к. наука, имея "современные" средства, так и не смогла увидеть

Неинерционную массу. Или Первоматерию. Названия разные, как Вы сами видите, но суть одна.

Теперь несколько строк об ОЗДОРОВИТЕЛЬНЫХ ПРОГРАММАХ "СветЛ"!

Принцип действия генератора "СветЛ" в том, что он не только насыщает Человека соответствующими потоками энергий, но и восстанавливает качественную структуру системы организма до здорового состояния.

Генератор "СветЛ" несет в себе программный модуль, функционально похожий на живой организм с довольно высоким уровнем искусственного интеллекта, принципиально отличающийся от тех, о которых говорят сегодняшние учёные и современная наука в целом.

Генератор "СветЛ" автоматически регулирует накопленные потоки энергии и распределяет их в строгой зависимости от текущих задач по оздоровлению организма и поддержанию такого состояния организма на протяжении

они производят и регулируют постоянное энергоинформационное насыщение Вашего организма, которое проявляется не только в ускоренном оздоровлении Человека без разрушающего воздействия "лекарств", но и поддерживают на эталонном уровне все системы жизнедеятельности Вашего организма...

Закончить данную статью я бы хотел прекрасным изречением, высказанным Леонардо да Винчи.

"Приобретение любого познания всегда полезно для ума, ибо он сможет отвергнуть бесполезное и сохранить хорошее. Ведь ни одну вещь нельзя ни любить, ни ненавидеть, если сначала ее не познать".

1-26 (1)

ЧТО ПОЛЕЗНО ЗНАТЬ И ПОНИМАТЬ УЧАСТНИКАМ ПРОГРАММ «СВЕТЛ»

(Ф.Шкруднев)



В последние годы, наука потрясает Человечество открытиями, и с информацией по этим открытиям уже домохозяйки требуют *“привести в соответствие свои заболевания” с новыми достижениями науки.*

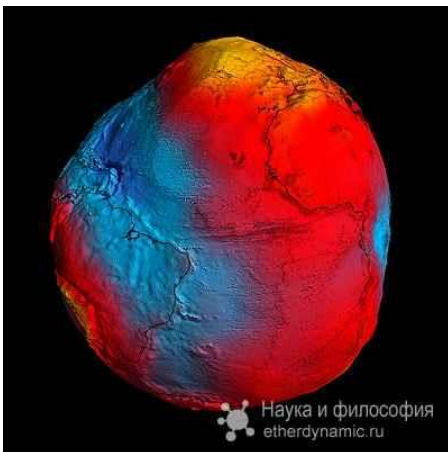

Земля. "Наклон земной оси к плоскости эклиптики $66^{\circ}33'22''$ ", форма - геоид, фигура близка к эллипсоиду. Средний радиус 6371.032 км, экваториальный 6378.160 км, полярный 6356.777 км, площадь поверхности геометрическая 510.2 млн. кв. км., объем $1.083 * 10^{12} км^3$. Ускорение свободного падения

на экваторе $9.7805 \frac{\text{метр}}{\text{сек}^2}$ "

Действительные данные:

	Наименование	Значение
	Наклон земной оси к плоскости эклиптики. Параметр не изменяется, является константой Земли.	66° 33' 22"
	Средний радиус шара	6371.034 км
	Экваториальный радиус	6378.160 км
	Расстояние от центра тяжести Земли до Северного полюса	6382.024 км
	Расстояние от центра тяжести Земли до Южного полюса	6338.219 км
	Средний радиус внутреннего магнитного контура (контура) – набор силовых линий	6227.385 км
	Экваториальный радиус по экватору магнитного контура	6232.341 км
	Расстояние от магнитного центра Земли до магнитного Северного полюса	6239.439 км
	Расстояние от магнитного центра Земли до магнитного Южного полюса	6226.121 км
0	Средний радиус гравитационного контура - набор силовых линий, не обладающих свойством гравитации, полностью совмещен с магнитным контуром.	6227.385 км
1	Магнитный момент силовой линии	388.0 тесла/м³
2	Число колец магнитных силовых линий	8.640.000
3	Спираль силовой гравитационной линии	Образует квадрат с магн. сил. линией
4	Средний радиус электрического контура Земли, остальные параметры полностью совпадают с магнитным контуром.	6227.385 км

5	Спираль силовой электрической линии, направление противоположно силовой гравитационной линии	Образует квадрат с магн. сил. линией
6	Частота гравитационной силовой линии	Зависит от магнитной силовой линии
7	Потенциал электрической силовой линии	Формируется из потенциала магнитной силовой линии
8	Угол наклона магнитной оси. Считается от координат.	11° 36'
9	Координаты. Полуплоскость, образованная с Северным полюсом, в направлении к магнитному полюсу, является 0 времени суток и отстоит от Чехова на 4 час 15'45" . Точка отсчета 0 суток не зависит от внешних факторов.	26° 37'36" В.ш. 62° 38'12.5" С.д
0	Сканирование магнитной оси Земли, скорость	1 сек в 124 года

1. Излучение зон Хартмана.

Вся Земля покрыта сеткой, у которой есть положительные и отрицательные точки. Как положительные, так и отрицательные точки образуют линии, которые замыкаются на магнитном полюсе Земли (магнитный полюс один, и он смещён относительно геометрического полюса на **23° 37.5'**, кроме того, магнитный полюс сканирует вокруг геометрического полюса, на 1996.6.06.28.20.00 положение магнитного полюса равно **36°** северной долготы и **23° 37.5'** восточной широты).

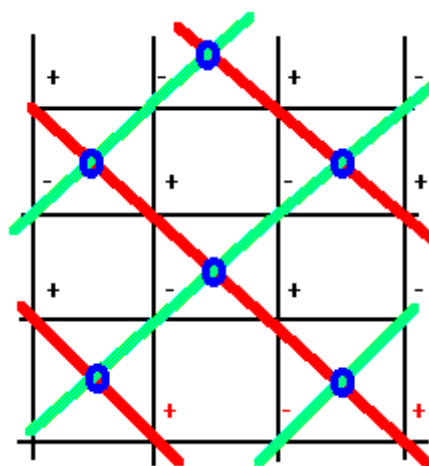

Красным цветом (линии +) отмечены магнитные линии, частота = 3.840.000 гц. Направление линий ясно из следующего рисунка. Магнитный полюс сканирует на Запад. На южном полюсе происходит смена поляризации (диаграммы) на 90° , направление далее – магнитному полюсу с тем же знаком.

Знак определяет скорость магнитного потока и направление.

Отражением этих зон является силовое магнитное поле на Земле. Что собственно и непосредственно учитывается, при работе Программ «СветЛ», в соответствии с местонахождением (проживанием) Участника Программ. Тем более, что сегодня идут значительные изменения, как в самой структуре сетки, так и на территориях проживания людей (с различной степенью «интенсивности»). В соответствии с исполнением Программ Преобразования. Высота магнитных линий различна и максимальное удаление от геометрической Поверхности составляет 36 км. Все линии зон Хартмана тоже сканируют вместе с полюсом.

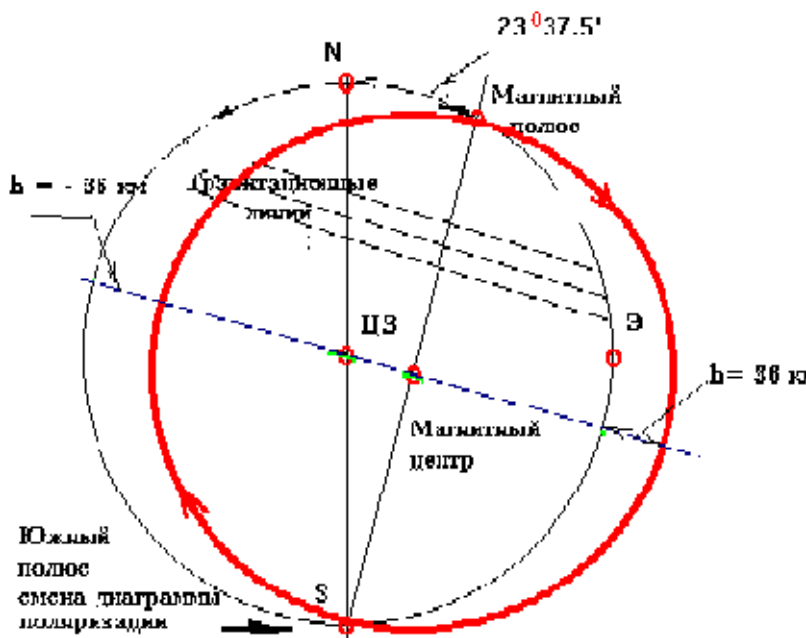

Магнитный полюс располагается на глубине 12 км от геометрической поверхности Земли. Силовые магнитные линии идут от Северного полюса к магнитному полюсу и далее к Южному полюсу, где производится смена поляризации

Максимальное удаление магнитных линий от поверхности Земли (геометрической) равно 36 км.

Минимальное - (район Бермудского треугольника) тоже 36 км.

Точка пересечения на Южном полюсе - на глубине 12 км, и угол образуется с этой глубины. Шнур магнитного поля не постоянен и сканирует с Запада на Восток.

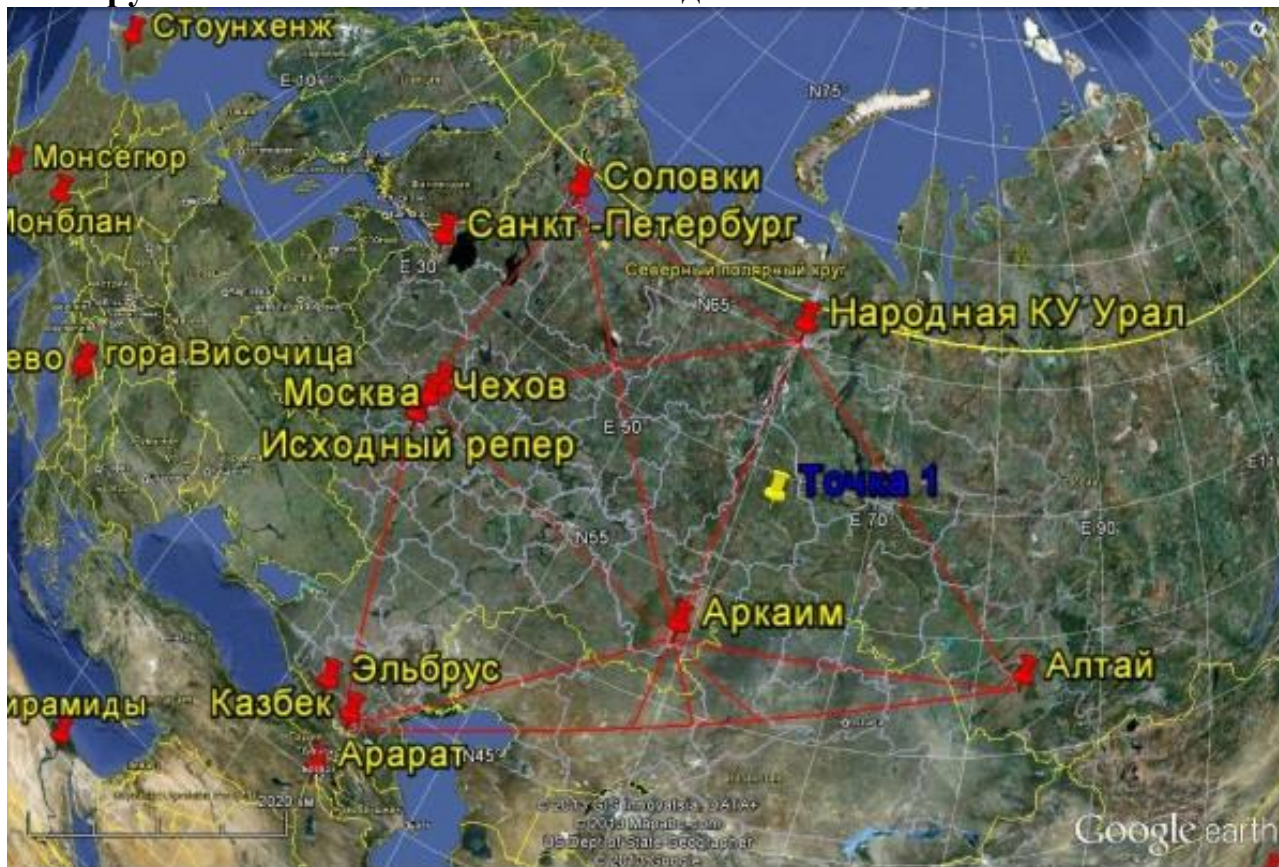

Время полного "пробегания" волны магнитного поля по всем линиям соответствует суткам, или 86400 секунд, а секунда зависит от мощности внешнего магнитного поля Земли. Именно это время полного «пробегания» волны магнитного поля и являются суточным ритмом Земли и определяют состояние магнитного поля.



Что соответственно влияет непосредственно на Человека, в той или иной степени, вызывая те или иные эмоции и «действия», в соответствии с заданными параметрами Системой Управления Земли и Системой Управления (подсистемой) в данном конкретном регионе (Зоне Преобразования). Поверхность, образованная силовыми магнитными линиями, является магнитной поверхностью Земли.

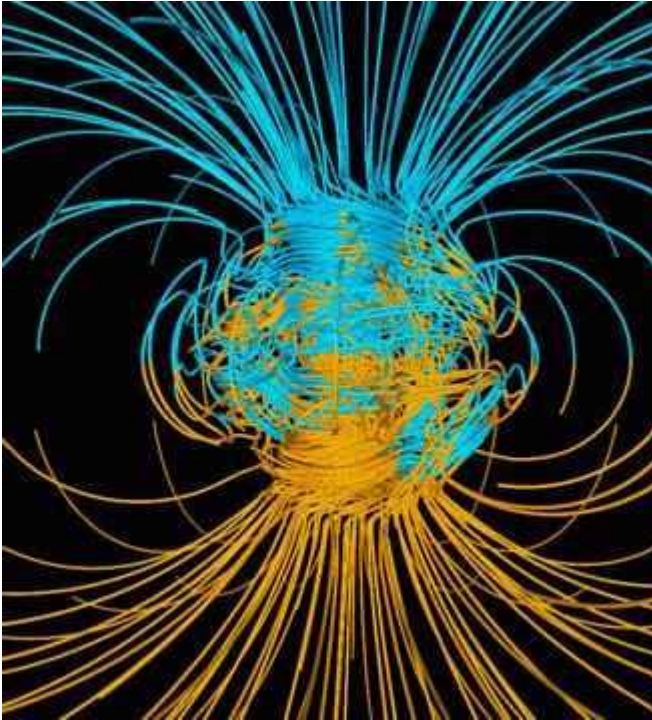

Магнитная линия, пересекающая ось **Северный - Южный** полюс и образующая поверхность с магнитным полюсом, даёт **меридиан отсчёта времени суток**. На сегодня, относительно **Чехова**, разность времени составляет **5 часов 15 минут 45 секунд** (без учёта летнего, зимнего и прочего времени, например, декретного, а также - мнения Премьер министра Медведева и депутатов всех мастей).

Если, например, **Бермудский треугольник** "вылезет" на поверхность Земли, это будет **самый смертельно опасный район для всего живого**. Магнитные силовые линии, пересекающие поверхность Земли, образуют магнитное поле поверхности Земли (принято считать на сегодня это как электрический потенциал). **Имеются карты этого потенциала**, но они - не соответствует смыслу. И мы их в расчёт НЕ БЕРЕМ. **Магнитный центр Земли является чисто геометрическим центром магнитной поверхности и служит только для координатного отсчета.**

Мощность линии магнитного поля составляет $348 \frac{\text{вольт}}{\text{м}^3}$. Это норма для обеспечения жизнедеятельности любых живых организмов на Земле. Для преобразования электрического поля Кюри в магнитное и гравитационное поля и существует комплекс пирамид.



Частота 3.480.000 гц является базовой частотой сердца Человека и всех живых существ, имеющих в организме кроветворную систему (рыбы - это лимфосистема, обеспечивается гравитационным полем). Программы «СветЛ», в зависимости от состояния Участника, координируют

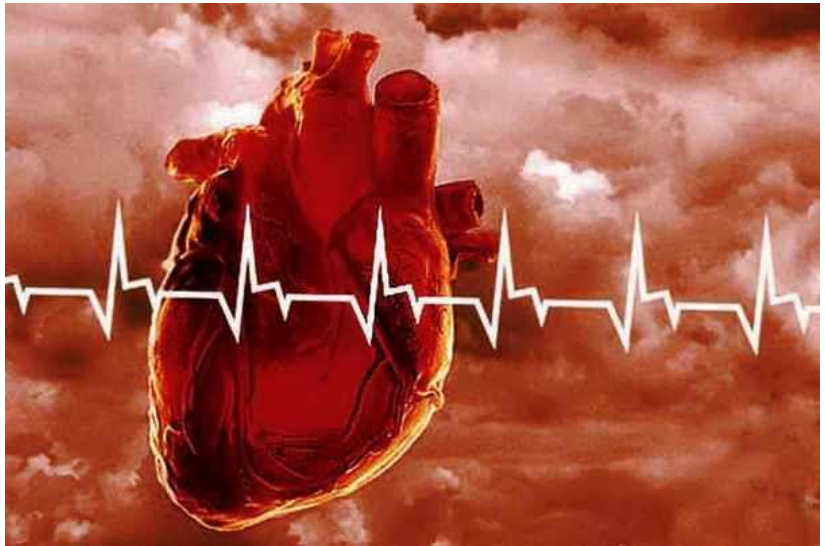

и поддерживают эту частоту в комплексе всех «запущенных» процессов ОЗДОРОВЛЕНИЯ владельца. Линия магнитного поля, по которой уже прошла волна с данной частотой, не "пустует", и следом "идёт" другая частота. Диапазон частот - от 18.5 гц до 3.480.000 гц и выше. Количество частот 2400. Частота (для Сердца) - это своего рода "аккумулятор - подпитка " каждые сутки, что собственно и «регулируют» программы «СветЛ», в зависимости от определённого ими состояния Человека, использующего эти программы, на том «носителе» на котором установлен Генератор с этими программами.



P.S Как пример – ЧТО происходит сегодня?

Южно-Европейский «аппендикс» формирующейся новой Зоны Жизненного пространства (входящий в Зону №1):

- Ростов-На -Дону;**
- Болонья (Италия)**
- Сассари, о-в Сардиния (Италия)**
- 200 км на юг от Ираклион (о-в Крит, Греция)**
- Краснодар и другие ...**



Идёт процесс изменения формы *Пространства* рассеивания базовых радиационных частот. В указанной Зоне уже «проведено много работы», Сейчас, «время» подошло к началу процессов по северной кромке Ростов-На-Дону - Болонья. (Это не отразится на «результатах» Олимпийских Игр в Сочи). НО – это только начало. «Очаги» в большей степени **не могут быть зарегистрированы** нынешними приборами, поскольку *частоты приборов* много ниже пределов октав, в которых и по которым идёт процесс, но «наведённые умозрительные эффекты» от землетрясений до "фото чудес", естественно – **МЫ УЖЕ С ВАМИ НАБЛЮДАЕМ** и полно фотографий и «роликов» «НЕОБЫЧНОГО» в интернете. И будет ещё много подобного!

ЧУДО ПРИШЛО!!! Где блаженные в "халатах"?



1-26 (2)

ЧТО ПОЛЕЗНО ЗНАТЬ И ПОНИМАТЬ УЧАСТНИКАМ ПРОГРАММ «СВЕТЛ»

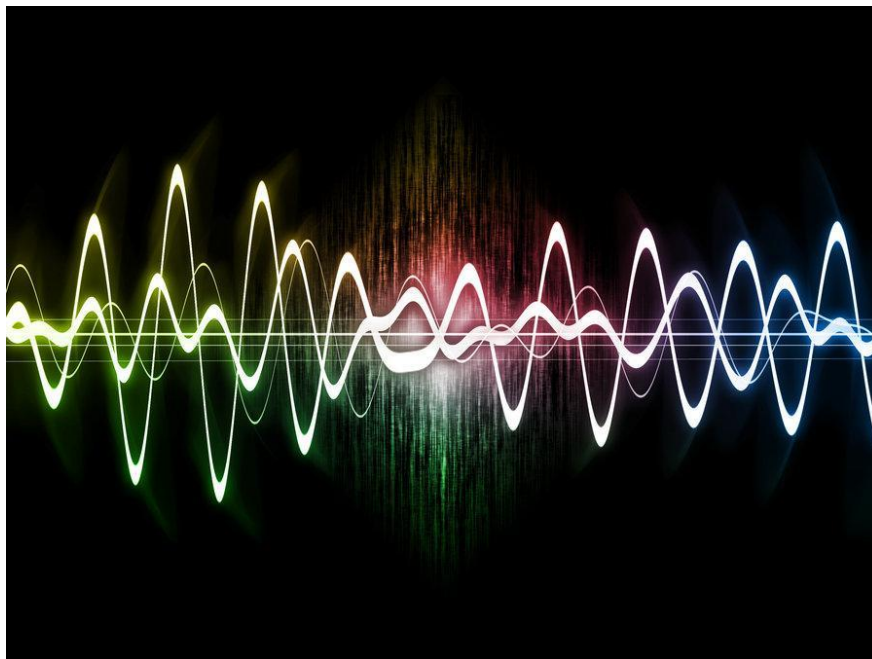

ТАКТ

Основой работы Системы жизнеобеспечения является не только способ преобразования потенциалов магнитных импульсов, электрических и гравитационных частот, но и контроль за их использованием. Для целей контроля порционности поступления, преобразования потенциалов в системе информационного поля существует ТАКТ. Это строго регламентированное окно, равное в точности 15 минутам. Кроме того, каждый такт разбит на промежутки в 12 секунд. В одном такте - 75 промежутков.

НАША ЗЕМЛЯ - имеет магнитную, электрическую и гравитационную оси. Относительно магнитной оси и Северного полюса существует магнитная плоскость. Относительно магнитной плоскости определяется 0 времени Земли. Изменение структуры магнитного поля в процессе жизнедеятельности Земли приводит к изменению пространственного положения магнитной плоскости.

В отличие от прецессии электрической оси (Верхоянск - Южный полюс), где ось определена не физическим закреплением ионных структур, магнитная ось, используемая как эталон времени, имеет плавающий контур и в ионных структурах - это означает, что любая ионная структура, приобретающая не инерционную массу, должна иметь то же самое время, которое тактируется системой жизнеобеспечения.

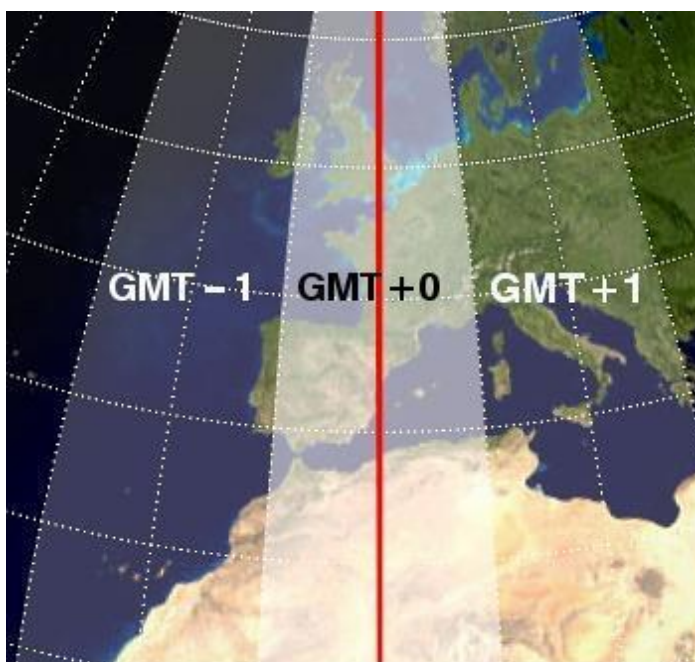

ForexAW.com

Соответственно все это учтено в Комплексе «СветЛ», при установке в НЕГО ТЕХ ИЛИ ИНЫХ ПРОГРАММ «СветЛ», в соответствии с востребованием по времени, месту применения, задач исполнения и конкретного индивидуума (владельца Комплекса).

Что же касается ЗЕМЛИ, при рассмотрении места расположения магнитной оси было обнаружено следующее:

- Англия и Австралия, в отличие от РОССИИ – «плавающие материи», то есть имеют скользящую основу сцепления с остовом (плитами), поэтому их «плавное перемещение» не приводит к изменениям ионных структур.

Обычное смещение - сантиметры в сотни лет.

Появление на Земле посторонних структур (не вписывающихся в текущую систему жизнеобеспечения, и особенно в последнее время), привело не только к образованию протонных структур, но и к изменению (смещению) тактового окна. Измерения, проведённые за

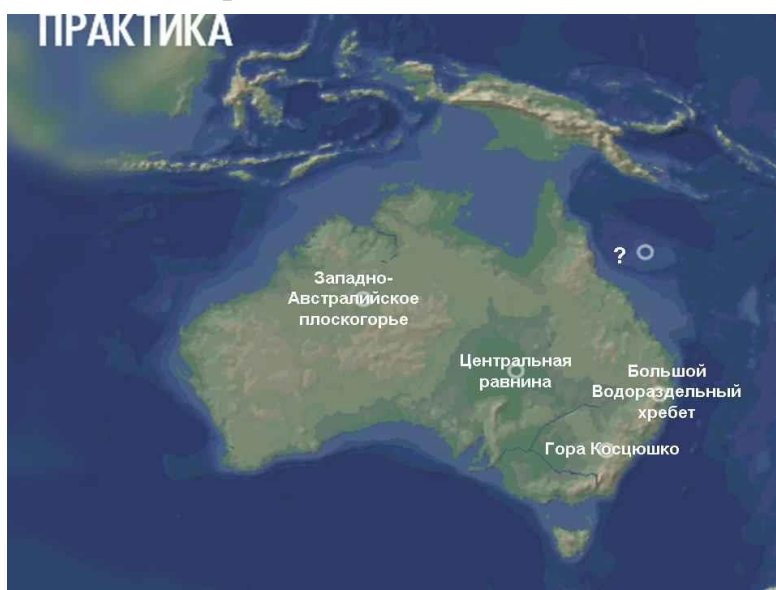

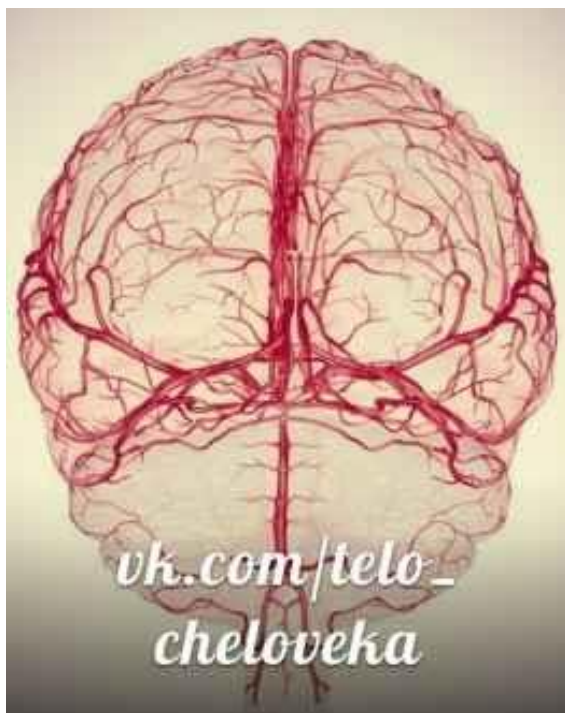

период с 1995 по 1998 г. г. (и об этом, сегодня можно сказать ОТКРЫТО) показали **существенный сдвиг тактового окна** относительно 0 времени. На эти «изменения» «обратил внимание» и **Н. Левашов**, отразив это в своих работах (кто не читал, или не нашёл – рекомендуем **ПЕРЕЧИТАТЬ ВНИМАТЕЛЬНО**). В различных режимах работы систем жизнеобеспечения сдвиг тактового окна составляет от 5'38" до 5'58".

Много это или мало, хорошо видно на простом примере.

Рассмотрим изменение **внутричерепного давления** у **Человека** (генотип 4XX). Скачок **внешнего**

(**атмосферного**) давления происходит только в 0 времени тактового окна, то есть только в **начале каждого такта** (каждые 15 минут). Давление может и не меняться, но если оно изменяется, то только в это время. Как правило, **скачок давления** - это изменение на 1 гПА (редко на 2 и более). Но это означает, что и **ВНУТРЕЧЕРЕПНОЕ** давление тоже должно изменяться.

Существует понятие “**эластичность сосудов мозга**”. Если значение Δ скачка в атмосфере превосходит значение Δ эластичности, а это значение равно разности верхнего и нижнего предела, то происходит **РАЗРЫВ СОСУДОВ МОЗГА**. Но только, *при точном соответствии 0 времени и начала тактового окна соотношение Δ равно 1:1*. Надо иметь в виду, что структуры Мозга имеют давление в **более высоких октавах**, и изменение тактового окна вызывает иное распределение давлений в структурах Мозга.



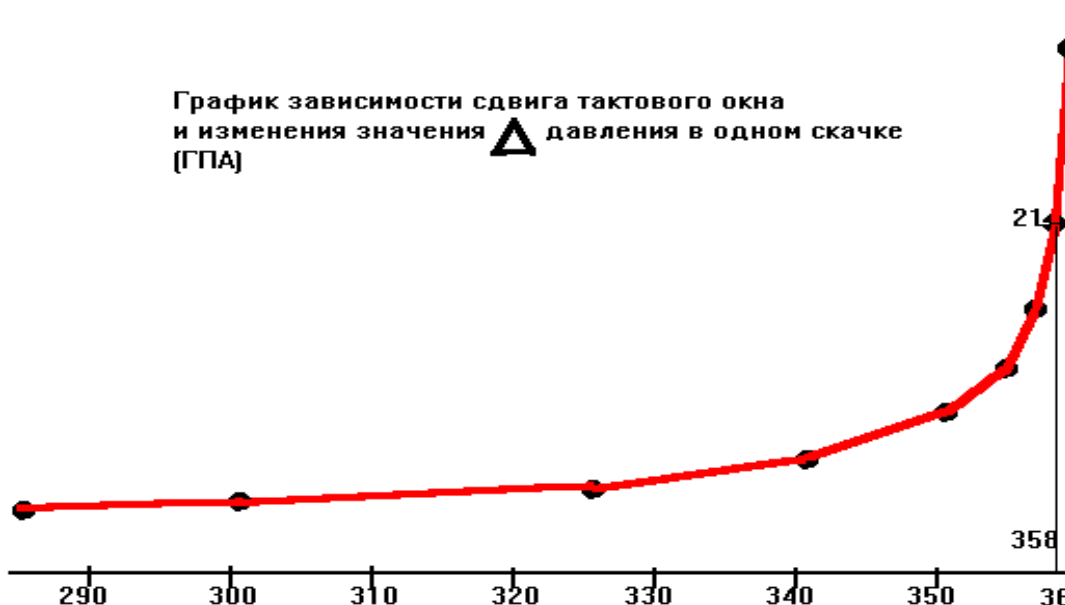

Скачок, как и цикл Карно в термодинамике, имеет 2 фазы. Если первый фронт скачка имеет $\Delta = 21$ гПА, то **через 12 секунд** второй фронт убирает это значение **на 9 гПА**. **ЭТО МОЖЕТ БЫТЬ КРАЙНЕ ОПАСНО для МОЗГА**. По времени оба фронта имеют время реакции 10^{-4} секунды, то есть изменения происходят быстрее, чем время реакции ионных структур Мозга, что и приводит в случае малого запаса по эластичности к **разрыву сосудов Мозга**. Начиная с **середины 2013 года**, это становится «проблемой» жизнеобеспечения Человека, всвязи с преобразованиями, которые происходят в Системе Управления Земли. Не имеет значения, при каком режиме системы жизнеобеспечения прошёл скачок и в какое время суток.

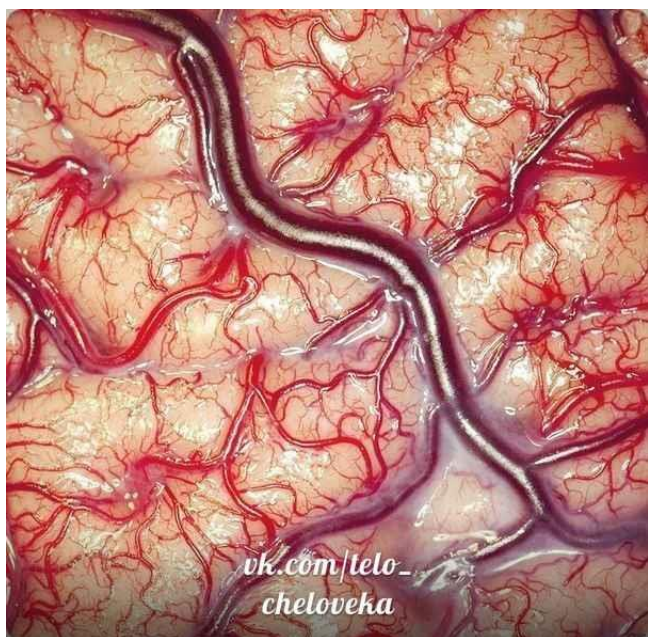

Необходимо учесть, что если $\Delta_{\text{атм}} > 1$ гПА, то $\Delta = \Delta_{\text{атм}} (\ln \Delta P + 0.31)$.

При разности времени тактового окна больше, чем 358 секунд производится переход к бесконечному сжатию заряда потенциала, что и влечёт за собой **РАЗРЫВ СОСУДОВ МОЗГА** при **ЛЮБОМ** перепаде давления. Ну а «попытка изменить соотношение» для Δ приведёт к землетрясению силой до 16 баллов либо в Англии, либо в Австралии

(зависит от знака сдвига). Кстати, волна от такого землетрясения **достигнет высоты до 350 метров, независимо от знака.** К чему рассмотрен этот характерный ПРИМЕР?



К тому, что вышеописанное, **НЕ ГРОЗИТ ТЕМ**, кто является сегодня **ПОЛЬЗОВАТЕЛЯМИ ПРОГРАММ» СветЛ». КОМПЛЕКС САМ** «регулирует» и не допустит подобное. **НО! ТЕ ПОЛЬЗОВАТЕЛИ**, которые в своих «экспериментах», выходят за рамки “дозволенного” (изучи инструкцию ПРИМЕНЕНИЯ) с Комплексом и «ПРИВЛЕКАЮТ» к этим «ЭКСПЕРИМЕНТАМ» (для «ГЛУБОКОГО ПОЗНАНИЯ и ОСВОЕНИЯ...») широко известных (в узких кругах) всяческих «медиумов», «ясновидящих», «экстрасенсов», знатоков «потустороннего мира» и «выключателей Генерации – по призванию» (а таких, последнее время наблюдается все больше и больше) – могут получить и обратный эффект, как относительно **сосудов СВОЕГО “БЕЗЦЕННОГО МОЗГА”**, так и “прямого воздействия” на окружающую среду в **Регионе проживания**. Конечно же, это не будет Землетрясение силой в 16 баллов и цунами с волной – в 350 метров,



НО! Если РУХНЕТ ДОМ, в котором проживал «Владелец Комплекса», знайте – там ПРОВОДИЛСЯ ПОДОБНЫЙ ЭКСПЕРИМЕНТ.

Н. В. Левашов, в своих выступлениях, на встречах с Читателями, неоднократно говорил и предупреждал, о последствиях подобных «экспериментов», которые пытаются делать ЛЮди), не понимающие физики процессов, с которыми они «экспериментируют», но амбиции которых (этих ЛЮдей) преобладают над их РАЗУМОМ. Поэтому, мы сочли ЦЕЛЕСООБРАЗНЫМ об этом напомнить ВСЕМ.

Рассмотрим отдельно работу системы жизнеобеспечения Земли в режиме **использования тактового окна**. Как известно, режим времени задан НАДСИСТЕМОЙ, где указана разбивка суточного времени: **24, 60, 60**. Относительно этого суточного времени и произведена разбивка такта работы системы жизнеобеспечения. Всего в указанном промежутке укладывается 240 тактовых окон, каждое из которых используется соответствующей программой системы жизнеобеспечения. В тактовом окне определены накопительный и поглощательный режимы, **прямое и обратное движение времени**, останов времени и режимы мультипликативного и аддитивного воспроизводства зарядового эквивалента.



Каждая программа системы жизнеобеспечения рассчитана на использование тактового интервала в 15 минут по абсолютной шкале. Что влечёт за собой неиспользование этого времени или **обратный эффект** - не хватает времени для выполнения программы такта - можно и не рассматривать - и так ясно. Каждый такт имеет признак, вносимый соответствующей программой. Этот **признак** должен совпадать со смысловым назначением текущего такта. **Суперпозиция признаков открывает окно для использования.** Этим и «пользуется» Комплекс, при решении задач, связанных с **ОЗДОРОВЛЕНИЕМ** (и не только) **Владельца Комплекса.**



Отметим, что время самого тактового окна постоянно и определено, но внутри тактового окна время может идти как в прямом, так и в обратном направлении. Два смежных тактовых окна могут дать по программе 0 времени (суперпозиция прямого и обратного направления движения магнитного импульса). При такой суперпозиции на границе смежных окон мы можем получить скачок давления, равный **2 гПА**

вместо 1, и вместо выполнения **двух программ** получим **неожиданный скачок** давления, не предусмотренный ни одной из программ. Если магнитный

импульс опережает тактовую частоту, задаваемую программой, время движется вперед, если наоборот, то назад. ЭТО крайне важно в понимании функций, реализуемых Комплексом «СветЛ» относительно так называемого «ПОНЯТИЯ», применённого Н. Левашовым и названного им, как «ОТКРЫТИЕ МОЗГА». В идеально выполнимой программе время тактового интервала совпадает с заданным программой временем, что и позволяет это реализовать, относительно Мозга Владельца, но не сразу, а поэтапно и в «растяжке» по времени, которую определяет сам ГЕНЕРАТОР КОМПЛЕКСА, в соответствии с готовностью (подготовленностью) Мозга Владельца Комплекса. В некоторых случаях используется мультипликативный и аддитивный режимы выполнения программ.



Вернёмся, в наших рассуждениях – на Землю.



Предположим, что в результате внешнего воздействия, например, со стороны гравитационного репера или протонных образований (вызванных ошибками установки системы жизнеобеспечения) необходимо корректировать альбедо Земли.

Тогда вводятся дополнительно программы, отсекающие базовые программы и усиливающие эффект в мультипликативном или аддитивном варианте. Эти программы имеют собственную систему отсчёта времени и предназначены **только для целей корректировки эталона времени** и не превышения альбедо Земли в текущем режиме исполнения.

В этом случае **такт делится пополам** и имеет два времени **по 7'30"**. Как только становится заметным такое разделение, любое нормальное выполнение программ **становится невозможным**, особенно в так называемое **“мёртвое окно”**. Это окно, не имеющее

разбивки, но время внутри текущего такта начинает сдвигаться. По времени такой сдвиг можно наблюдать, **например, в течение 5 месяцев**.

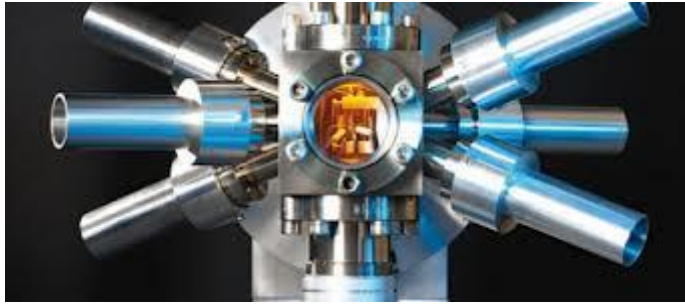

Время собственно тактового окна начинает изменяться и ни одна

реальная программа не может быть выполнена полностью. Невыполнение программы влечёт за собой **активизацию протонных образований и блокирует нормальную работу системы жизнеобеспечения**. Подобное можно сейчас наблюдать на территории Украины, особенно в отношении людей, там проживающих. И это – объективный процесс меняющихся реалий.

Отметим, что **внутри нового тактового окна время определяется дважды, а в смежных окнах - четырежды**. Это означает уже четырехкратное изменение структуры потенциала и, как следствие, четырехкратный скачок плотности (давления), не предусмотренный ни одной из последовательно выполняющихся программ. **Смысл маски (признака) начала и конца такта теряется**, так как преследуется только **одна цель - уменьшить альбедо Земли до нормативных значений**. Можно ли вмешаться в работу при двойном такте и как построить взаимоотношения с программами компенсации потенциалов, их суперпозиции и в конечном итоге вернуться к намеченным для выполнения программам?

1. Точка отсчета времени на Земле.



Как уже отмечалось, плоскость времени (магнитная плоскость) имеет своим основанием Англию и Австралию. Плюс и минус времени зависит от магнитного импульса тактового окна. И Англия, и Австралия “мягко” ползут по Земле в соответствии с постоянным изменением магнитного поля Земли. Однако за последние 3 года наблюдается несоответствие скорости и направления их движения. Если удастся скорректировать центр масс Англии в сторону Северного полюса на $2^{\circ} 36' 11''$, или в обратном направлении центр Австралии на $2^{\circ} 56' 33''$, то на ближайшие 25 лет можно компенсировать действие гравитационного репера. **Что собственно сейчас и происходит.** Это визуально «выражено» в тех «аномальных» процессах, которые наблюдаются сегодня достаточно наглядно в этих регионах (наводнения, температурные «прыжки», аномальные «свечения облаков», ураганы и шквальные ветра и подобные «катаклизмы», которые только усиливаются)

2. Протонные структуры.

Точно выверенное местоположение протонных структур, их плотность и ёмкость заряда позволяет произвести комплекс мер по их обезвреживанию,



что позволит не только продолжить выполнение намеченных программ, но и **выиграть время** на корректировку системы жизнеобеспечения. **Количество протонных структур роли не играет.**

3. Программы «СветЛ».

Познание всех вышеперечисленных процессов, позволило убедиться в том, что наиболее существенным, при «установке» Генератора «Темной Материи» (по терминологии Н. Левашова) является и **форма и размер**

«платформы» для его «установки», и как ранее говорилось, ПЛАТФОРМА, созданная из тех компонентов, которые наиболее приемлемы для этого. Материалы для создания платформы, были подробно описаны и рассмотрены в предыдущих статьях, опубликованных в рубрике «Знания от На_Чала».

Форма и размер платформы определяются в строгом соответствии с формулой «золотого сечения» и **Родной формой передачи информации**, которая сегодня начинает занимать **преобладающее и главенствующее место** в процессах, инициируемых Системой Управления, относительно «вменённой», в своё время, Эбровской Системой Управления. **Изучение и ПОЗНАНИЕ** переданного **архива НАСЛЕДИЯ Н. Левашова**, в соответствии с **утверждённым им планом развития ПРОГРАММ «СветЛ»**, выраженного в цифровых объёмах информационной составляющей, при «наполнении» Программ конкретным вектором целей в рамках решаемых и востребованных задач, **позволило сегодня создать более эффективный и мощный Комплекс «СветЛ»**. **Первым этапом** применения этой «улучшенной» **возможности Генератора** с «новыми» Программами, на новой платформе «установки» **самого Генератора** – мы Вам предоставили к использованию в форме, так называемых **«Браслетов СветЛ» (СЛН)**.

Результаты «оздоровления» и «стабилизации» состояния Пользователей – говорят сами за себя. Все это и позволило **«продвинуться вперёд»**, как в **познании НАСЛЕДИЯ ВЕЛИКОГО РУССКОГО УЧЕНОГО – Николая ЛЕВАШОВА**, так и в **практическом применении ЕГО ТЕХНОЛОГИЙ**, связанных **НЕ ТОЛЬКО С ОЗДОРОВЛЕНИЕМ ЧЕЛОВЕКА**. Но об этом – в **СЛЕДУЮЩИХ СТАТЯХ**.



1-26 (3).

ЧТО ПОЛЕЗНО ЗНАТЬ И ПОНИМАТЬ УЧАСТНИКАМ ПРОГРАММ «СВЕТЛ»

Все научные открытия **Человечества** - это то, чем **«было позволено» нам заниматься, не более.** Потому что почти все основные открытия в окружающем нас Мироздании, это не что иное, как «игра захватчиков» с примитивным человеческим индивидом. Это как в детском саду детям подкидывают все новые и новые формы кубиков, чтобы они "случайно" собрали **заданную фигуру.** И это объявляется открытием закона и новым знанием!



Чтобы управлять знаниями, вкладываемыми в Человека извне, надо было лишить его внутренних знаний. А лишить человека внутреннего знания не так-то легко. Система Управления «вторженцев» занималась этим 20.000 лет и всё равно **потерпела поражение.**

Мир вокруг нас не есть отдельно нечто материальное и идеальное - это единое целое, просто этот мир выражен разным набором частот. Только в этом различие. А в своём восприятии Человеку создали (навязали) иллюзии материальности мира и отделили этот мир от его мыслительной и духовной деятельности.

Раньше, до вторжения, этого восприятие дуальности мира у наших Предков отсутствовало (мы не можем дать имя Людей или Человеков нашим Предкам, потому что Современный Человек (скорее ещё людь) по сравнению с Разумным Предком, это **«обезьяна по сравнению с Человеком»**). И это



опускание нашего Разумного Предка до уровня современного Человека было сделано **внешними Силами**. Но сегодня все изменено. Сегодня мы из людей, в самые «короткие сроки» **должны стать Человеками**. Это возможно только через **ЗНАНИЯ** и **ПОЗНАНИЕ**. И помогают нам в этом, сегодня и **НОВЫЕ ЗНАНИЯ** и **НОВЫЕ ТЕХНОЛОГИИ**, оставленные **ВСЕМ НАМ**, в наследие...



МАГНИТНЫЕ, ЭЛЕКТРИЧЕСКИЕ И ГРАВИТАЦИОННЫЕ ВОЛНЫ

1. Магнитные волны.

Магнитные волны являются составной частью жизнеобеспечения в Космосе. Эти волны заложены в атоме, и при стандартном атоме имеют длину волны 300.000 герц. Но такого атома не бывает, поэтому длина волны в атоме может изменяться от 300.000 до 875.000 герц. Это происходит за счет изменения формы решетки (антирешетка не участвует в изменении формы). Но при сложении волн появляется спектр, это вся **гамма волн, которая и называются магнитные волны**.

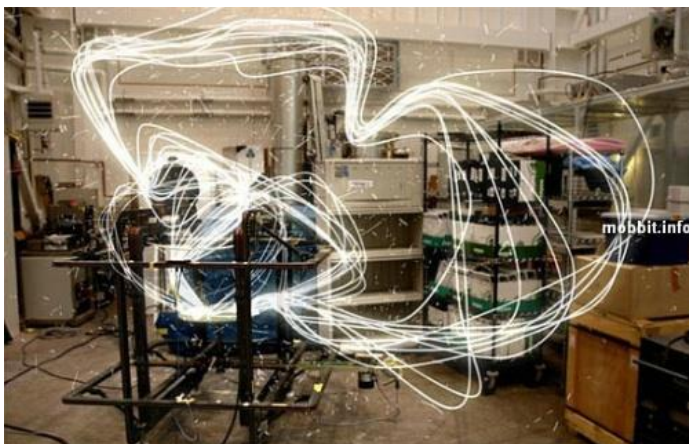

Это внутри атома, а за пределами может быть дробление частоты, и это используется в пирамидах. Максимальная частота, которая может быть достигнута, равна 875.000.000 герц. Магнитные волны квантуются по 4 (300.004, и т.д.). Это квантование является функцией атома, но можно сделать квантование 1, 2, 3.

Магнитные волны всегда имеют один параметр - амплитуду - **упругая стоячая волна с амплитудой**. Минимальная мощность магнитного поля - это поле в стандартном атоме. Материальным носителем колебаний является атом. При создании атома в него вносится колебательный контур (своего рода магнетрон). Магнитное поле может быть только положительным (наши "магниты" - это свойство материалов иметь гравитационное притяжение). Раз поле положительное, нужная мощность достигается за счёт амплитуды. За счёт амплитуды мы имеем шнур магнитного поля, вращается по правилу буравчика. Скорость вращения (в стандартном атоме) - 300.000 об/сек. Эти колебания имеют свой спектр, который принимается за спектр атома. **Вектор поля в стандартном атоме нормален к вектору электрического (и гравитационного поля).**

В этом случае мы имеем состояние 90° (E - H). Другие зависимости рассматриваются отдельно. В атоме **направление вектора магнитного поля при изменении размеров решётки не изменяется**. Это важное положение, в понимании **основ процессов Генерации в Комплексе «СветЛ»**.

2. Электрические волны.

Электрическое поле является **составной частью системы защиты жизнеобеспечения, и это состоит в том, что для жизнеобеспечения создаётся определённое электрическое поле для решётки, для уничтожения живой клетки достаточно это поле снять**. Электрическое поле может быть



как со знаком плюс, так и минус (это потенциал). Мощность электрического поля **достигается потенциалом, а не амплитудой**. Земля не имеет электрического поля, и вся жизнь на ней создана искусственно. При рождении

закладывается определённый потенциал, который расходуется *во время жизни и поддерживается нормальным составом микроэлементов*. В стандартном атоме этот потенциал = - 3618.28176246 *10⁻¹⁸ вольт/куб.метр. В анти атоме мы имеем другой знак потенциала. Потенциал электронного атома =

+ 47621856210665*10⁻¹⁹ вольт/куб.метр. Для обеспечения жизни используется *электрическое поле со знаком минус*, а так как излучения зон Хартмана положительные, с живой клетки снимается потенциал. **Минимальный потенциал для жизнеобеспечения человека = - 6438.458723*10⁻¹⁸ вольт/куб.метр** (минимальный запас жизненных сил). Максимальный потенциал = - 12762.768621*10⁻¹⁸ вольт/куб.метр. Для вычисления действительного потенциала необходимо использовать коэффициенты для числа лет, роста, веса, и т.д., кроме того, условия местности, которая тоже влияет на изменение потенциала (например, наличие месторождений). Поэтому важен **первичный момент «включения КОМПЛЕКСА, относительно РЕГИОНА ПРОЖИВАНИЯ ВЛАДЕЛЬЦА. Больше всего потенциал снимает золото**. Вот поэтому, Папа Римский Франциск и ОДЕЛ ПЕРСТЕНЬ «РЫБАКА» (знак действующего ПАПЫ) выполненный из СЕРЕБРА, чем «удивил многих, а не из-за своей СКРОМНОСТИ.



Все металлы, которые являются проводниками электричества, снимают потенциал в той или иной степени. Об этом уже было изложено в статьях «Знания от « Na_Чала»». При создании живой клетки увеличивается потенциал, изменяются размеры протонной и электронной оболочек атома, но связи не разрываются, увеличивается длина волны связи между поверхностями. Электронная поверхность является защитной поверхностью для атома и имеет свой потенциал, **отличный от потенциала атома**. Для Земли создан потенциал для обеспечения жизни на поверхности (до 18 км в глубину и 124 км над Землей).

3. Гравитационное поле.

Гравитационное поле является **составной частью системы жизнеобеспечения**. В атоме это поле удерживает решётку и антирешётку, направление вектора поля - от нейтрона к антирешетке, значение = $48266597 \cdot 10^{-18} \frac{м}{сек^3}$. **Электрическое поле уменьшает гравитационный потенциал атома**, и общий гравитационный потенциал равен разности полей, приведённых к **ампер*м³**.

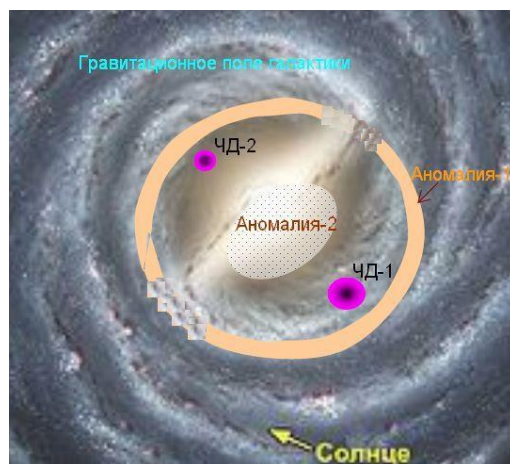

$$1 \text{ ампер*м}^3 = 6.432576 \cdot 10^{-10} \frac{\text{вольт}}{\text{м}^3} \text{ В, } 1 \text{ ампер*м}^3 = 88.824376 \cdot 10^{-10} \frac{\text{м}}{\text{сек}^3}$$

Магнитное, а не гравитационное поле Земли создаёт ускорение силы тяжести $9.81 \frac{м}{сек^2}$. Значение гравитационного поля огромно. Оно - только



положительное (как потенциал). Этот потенциал можно использовать, чтобы изменять свойства других полей. Что и происходит при «работе» Программ «СветЛ», относительно **ОЗДОРОВЛЕНИЯ** владельца. Для снятия гравитационного поля решётки существуют определённые частоты гравитационного поля. А не «оставленные **ПРОГРАММЫ** и алгоритмы» для

«ВКЛ/ВЫКЛ» «Генераторов» (но кое-где, ещё **НЕ ВЫКЛ.**)

Образование **Черных дыр** является следствием "землетрясения" в Космосе. Образуется своего рода "магазин" атомов, который удерживается **внешним гравитационным полем.**

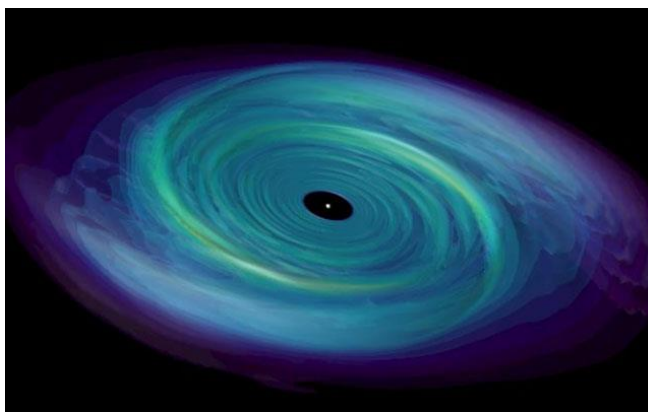

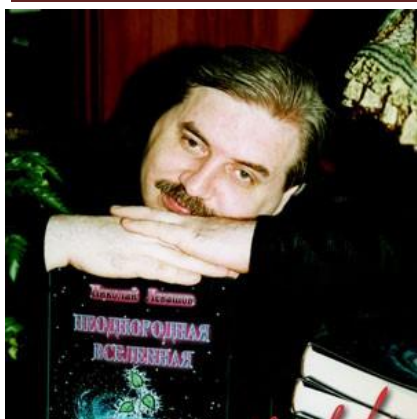

Из этого «магазина» генерацией **создаётся новая планета или звезда**. Бывают двойные, тройные и т.д. черные дыры. Все это можно прочитать **в трудах Н. Левашова**, если конечно читать, а не ПРОЛИСТЫВАТЬ.

Т А Б Л И Ц А Ч А С Т О Т Г Р А В И Т А Ц И О Н Н О Г О П О Л Я

Наименование	Частота (герц)	Ди апа-зон частот	Примечание
Гравитационное поле для разрушения решетки атома (нейтронной)	752 16398	\pm 84	Мощность разрушения равна гравитационному полю атома минус мощность электрического потенциала атома.
Гравитационное поле для разрушения гравитационного поля антирешётки (нейтронной)	329 843	\pm 2845	Это поле создаётся всеми видами связи (современными). После разрушения антирешётки клетка становится мёртвой.
Гравитационное поле для разрушения решётки антинейтронной	542 4982	\pm 56	
Гравитационное поле для разрушения антирешетки антинейтронной	231 865	\pm 863	Это поле создаётся всеми видами связи (современными). После разрушения антирешётки клетка становится мёртвой.

Частоты, которые без внешнего воздействия разрушают клетки организма человека.

№	Наименование	Частота, герц	Примечание
1	"Электричество"	50	Боковые лепестки до 343875 герц . Слабое, но постоянное воздействие. Действует на все клетки организма (Сидение при лампе ежедневно по 8 часов в течение 1 года сокращает жизнь на 10 лет).
2	"Электричество"	60	Боковые лепестки до 475268 герц. Действие более сильное. В обоих случаях «спасает» Комплекс «СветЛ», (снимает боковые лепестки).
3	Сотовая связь	32642 4±742	Мгновенно разрушает нейтронную и антинейтронную антирешётку (омертвляет клетки)
4	Связь спутниковая	43176 4±230	То же
5	Бензин при сгорании	32828 6±108	То же. Постоянное "сидение" за рулём в течение 4 часов в сутки в течение одного года сокращает жизнь на 3 дня.
6	Транспорт (метро)	50	Даёт те же частоты, но более мощные по воздействию. Катание в метро 1 час в сутки сокращает жизнь на 1.3 часа.

Гравитационное поле - главное поле в жизни человека. Именно оно поддерживает жизнь - и это выражается в том, что гравитационное поле создаёт условия для существования живых атомов. У Человека не может быть решёток со смесью полей, например, не может быть отдельного электрогравитационного поля. Для уничтожения человека достаточно уничтожить антирешётку (нейтронную или антинейтронную).

При направлении векторов магнитного и электрического (или гравитационного) поля нормально друг к другу мы имеем статические поля, и по цепи (проводам) магнитное поле распространяется подобно наполнению воздухом последовательно соединённых друг с другом воздушных шаров. Скорость такого распространения невелика и составляет 64234.356973 метра/секунду для идеального проводника. Для меди эта величина равна 38429.5762163 м/сек.

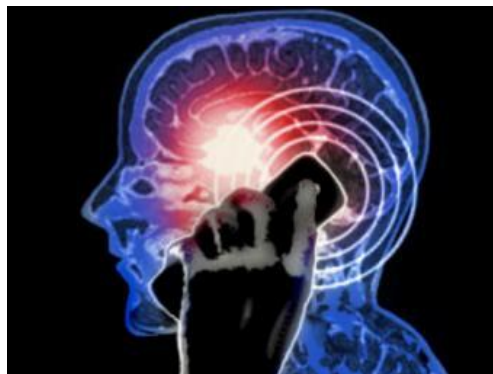

Для увеличения скорости движения магнитного поля по проводнику изменяют угол вектора магнитного поля, и **можно создать колебательный режим для магнитного контура. Идеальный проводник, в котором отсутствуют нейтронные и антинейтронные решётки. Эти решётки создаются землетрясением по шнуру.** Это можно было наблюдать на Дальнем Востоке, перед наводнением. Максимальный угол, который сейчас достигнут = 21° (относительно движения), при этом скорость магнитно-электрического или магнито-гравитационного импульса составляет 751.973.458.762 метр/секунду. **В этом случае мы имеем импульсное поле по типу штопора.**

Для уничтожения объекта необходимо дать частоту, на которой объект движется, **Но это – Закрытая информация.** Для уничтожения на месте необходимо затратить **мощность в 5 - 9 раз больше.**

1-27. РАК ПО ХАТЫБОВУ И СВЕТЛО ПО ЛЕВАШОВУ

(Разъяснение Дилетанта от науки)

(Ф.Шкруднев)

Люди даже не понимают, что Информация предоставляется не для того, чтобы им запасть "тушенкой и пережить апокалипсис" и не для чувства, что у нас все будет Здорово и Светло. А лишь для того, чтобы ЗАСТАВИТЬ ЛЮДЕЙ ДУМАТЬ, ТВОРИТЬ И ПОМОГАТЬ! ...что, к-сожалению, почти бесполезно ...



Довольно часто можно слышать, что «... сожалению, практически все материалы А. М. Хатыбова, сложно осмыслить даже специалистам — автор использует чрезвычайно запутанную терминологию, многие классические понятия наделяет своим собственным, одному ему понятным смыслом, местами пишет несвязно, сумбурно, много излишних эмоций и образности...». Но нужно и подчеркнуть, что уже достаточно много людей, говорят и то, что: «...тем не менее, его идеи — неиссякаемый источник для размышлений, интеллектуальный клад, достойный глубинной разработки, вникания и понимания...»

Мы, со своей стороны, предпринимаем «первую попытку» «переложить» статью автора «Рак как форма существования клетки» на более-менее понятный и доступный язык для тех, кто, несмотря на это, понимают далеко не все, что хотел сказать автор, интуитивно ощущают, что сама идея ракового механизма, предложенная Хатыбовым — гениальна. Уверены, что со временем эти знания будут доступны и понятны, а пока... в конце каждой части, даются разъяснения изложенного автором и на этом фоне, приводится и продолжается рассказ про Программы «СветЛ» и их

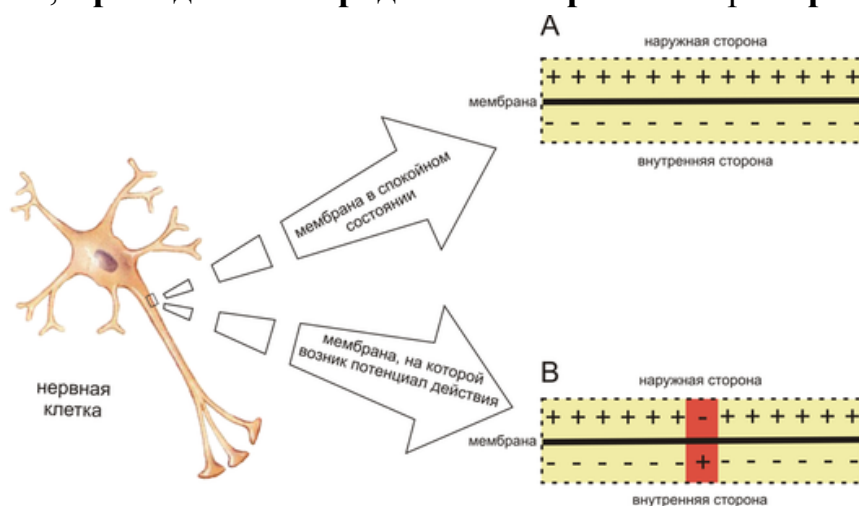

реальное взаимодействие и помощь в оздоровлении Человека.

РАК – ЭТО СОСТОЯНИЕ КЛЕТКИ В УСЛОВИЯХ ОТСУТСТВИЯ СВЯЗИ С МОЗГОМ.

МОЗГ, как высшая система организации зарядов, имеет определенный коридор прямого управления клетками более низких уровней организации биоструктуры (Тела Человека).

Электромагнитный импульс, вырабатываемый (посылаемый) Мозгом и получаемый им обратно как подтверждение, имеет строго последовательную организацию для каждой живой клетки. Импульс генерируется Мозгом из базового ряда октав к-структур: 96, 72, 68, 66, 64, 62, 54, 48, 32, 28, 24, 21, 16. Октавы 66, 68, 72 определяют генотип, и Мозг работает только с одним значением из трех.

Кроме того, каждое значение импульса может быть разложено по матрице 64x64, что и определяет все множество его значений. Импульс должен иметь ОПРЕДЕЛЕННЫЙ ПОТЕНЦИАЛ — если этот потенциал НИЖЕ определённого стандартного значения, то МОЗГ производит КВАНТОВАНИЕ заряда сначала по эквиваленту температуры, затем — по углу скольжения. И, если от клетки **НЕТ ПОДТВЕРЖДЕНИЯ** (отклика), то клетка **ВОСПРИНИМАЕТСЯ, КАК МЕРТВАЯ** — для **МОЗГА ЕЁ НЕ**



СУЩЕСТВУЕТ. Предел квантования по температуре — до +43,6 °С (с шагом 0,2 °С), по углу скольжения — до 21,5. Любые клетки тела в нормальных условиях должны быть подчинены **ИМЕННО ЭТОМУ** режиму работы МОЗГА.

Однако живая клетка организована в нейтронном пространстве, что накладывает ряд ограничений на ее нормальную работу. Понятие нейтронного пространства введено для обозначения нематериальных структур или неинерционной массы. Можно назвать его «душой», но легкое облачко, поднимающееся после смерти, это — тоже материальная масса. Здесь, для понимания, рекомендуется прочесть труд Н. Левашова «Последнее обращение к Человечеству» (гл. 2 -3).

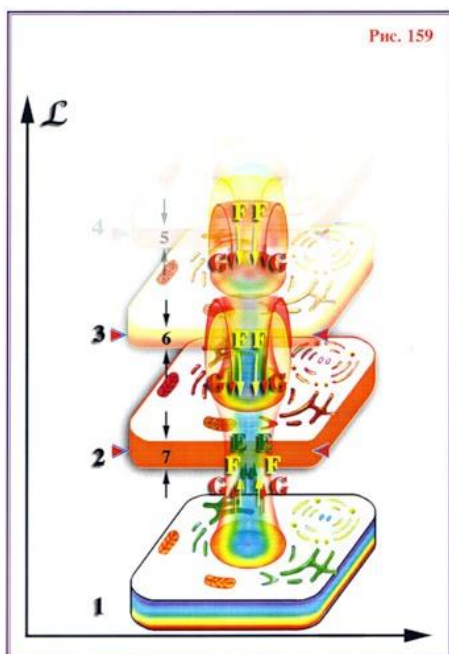

МНЕНИЕ ДИЛЕТАНТА ОТ НАУКИ: Взаимодействие мозга и клеток тела можно уподобить взаимодействию базы радиотелефона с радиотрубками. Связь осуществляется по определенному протоколу — в данном контексте совершенно не важно, по какому. Важно лишь то, опознается трубка (клетка) базой (Мозгом) или нет. В этом случае, для **Комплекса «СветЛ»** важно определение (подбор, «запуск») именно тех Программ, которые позволяют «подключиться» как к Базе (Мозгу) так и трубке (клетке), для осуществления «первичного контроля» и собственно, проверки КАЧЕСТВА (наличия) этой связи.

Влияние внешней среды
Изменение альbedo, — например, атмосферные явления: дождь, снег, ветер, засуха и пр., влекут за собой непредсказуемые искажения электрических и магнитных потенциалов и гравитационных частот, вызывая соответствующие изменения температуры клеток и угла



скольжения.

Внешние раздражители - например: радиация, химикаты, геомагнитный фон (например, смена места проживания), приводят к перестройке частот и, как следствие, к искажению потенциалов живой клетки. Как у гравитационных потенциалов, так и у электрических есть определённые пределы. При выходе за эти пределы искажается информационный обмен в теле.

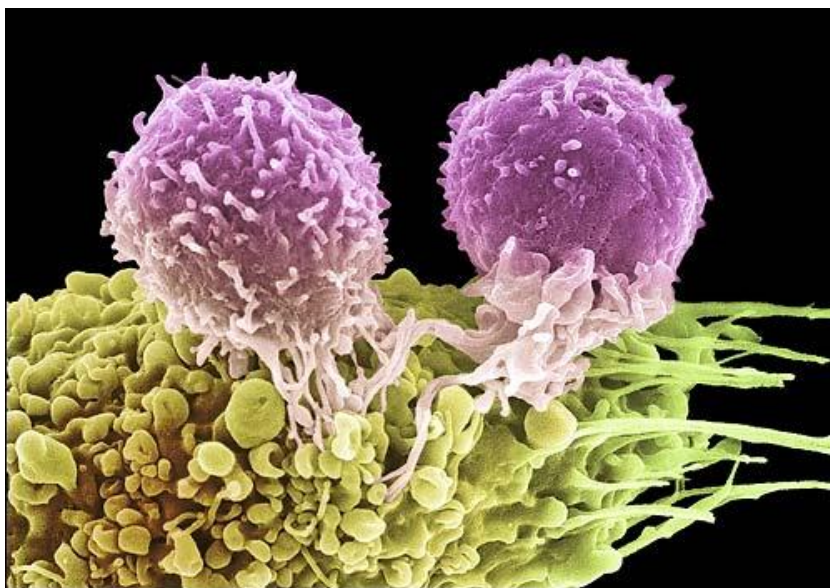

Как правило, эти искажения приводят к появлению другого типа клетки

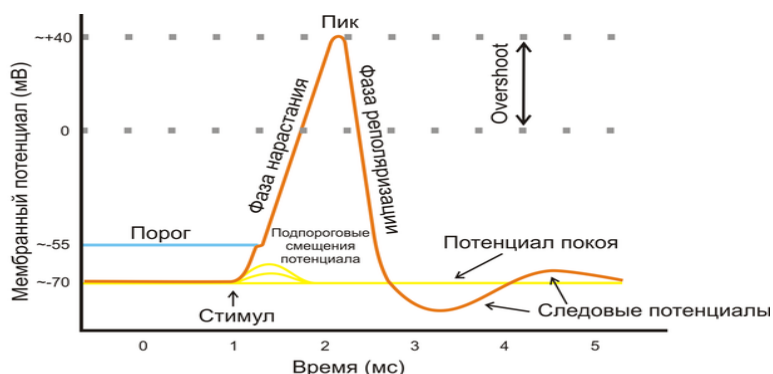

Схематический потенциал действия

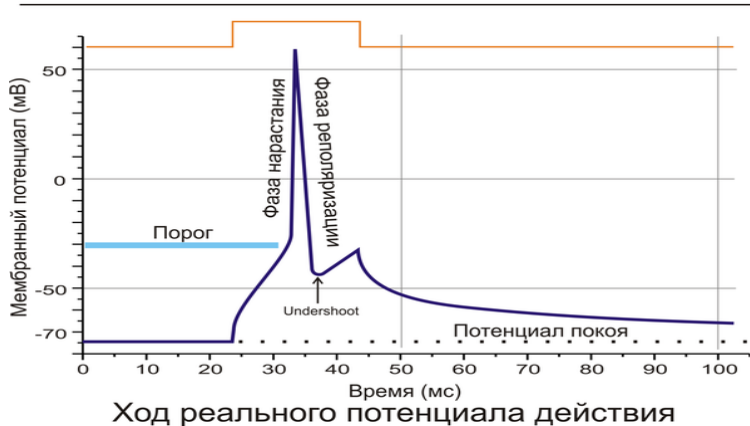

Ход реального потенциала действия

и сворачиванию кода, заложенного в каждой клетке. Генетический код трансформируется в любую другую структуру, способную существовать в условиях стабильного внешнего воздействия. Это ещё не бактерия, которая самостоятельно (как паразит) использует электрические потенциалы живой клетки, а сама клетка.

Однако, учитывая разницу в эталонах электромагнитного импульса в разных пространствах, живая клетка имеет более

широкий диапазон своего существования и не требует строгого согласования альбеда по времени и пространству. А это значит, что **МОЗГ** вынужден подстраиваться под новую структуру в рамках своего эталона.

Для недопущения лавинообразного образования патологических клеток, **МОЗГ** формирует **интегральный коридор** — согласно альбеда **МОЗГА**, **50.000** клеток с изменённым альбеда должны выводиться из области его контроля за солнечные сутки. То есть если за сутки образовались лишь 10.000 клеток, то они нормально удаляются из области мозговых связей и не подлежат обработке и контролю электромагнитным импульсом. Но это только в том случае, если эти клетки **не перешли в другую форму существования** — бактериальную или автономную.

При выводе клеток из области мозгового контроля, они «снимаются с довольствия», отмирают и выводятся из организма. С другой стороны, **число новых клеток** с изменённым альбеда может превысить 50.000, и тогда **МОЗГ производит отсев** — «менее вредные» клетки остаются и получают временную связь с мозгом по электромагнитному импульсу, а остальные «отключаются».

Однако **здесь-то и находится «Троянский конь»** — оставленные клетки сужают коридор выбраковки, закрывая каналы, по которым эти клетки могут быть уничтожены. Сужение коридора с **50.000 до 45** приводит к неограниченному росту клеток, временно связанных с **МОЗГОМ**, которые и названы **«РАК»**.

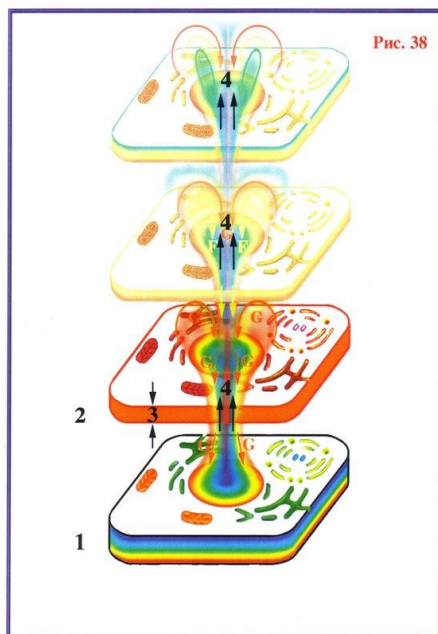
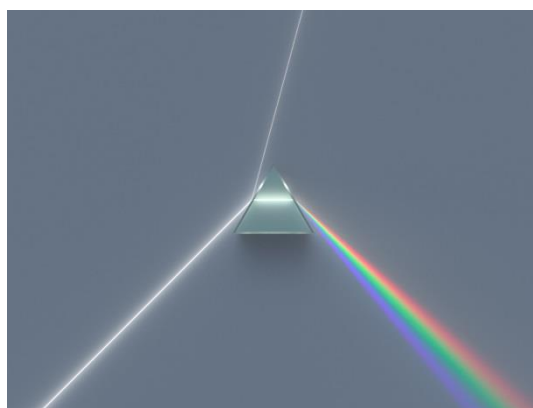

В результате, **МОЗГ** вынужден перестраивать свои потенциалы и всю свою систему организации зарядов под новые клеточные структуры, которые, со своей стороны, могут инициировать «тестирование» самого **МОЗГА**. **МОЗГ** - одновременно связанное состояние **3 пространств** - нейтринного (высшее), антинейтронного и протонного, или ионного и это не нужно забывать.

МНЕНИЕ ДИЛЕТАНТА ОТ НАУКИ:

Альбеда живой клетки мозга. (Альбеда (лат. albus — белый) — характеристика

отражательной (рассеивающей) способности поверхности.

МОЗГ Человека является сложным комплексом, который управляет всеми клетками тела Человека. Это управление заключается в смене рН и изменении электрического потенциала клетки. Здесь говорится об **альбедо живой клетки**, то есть о времени прохождения реакций и о пространстве существования клетки в момент прохождения реакций.

Под воздействием каких-то внешних, как правило, вредоносных, факторов (механическая травма, ожог, облучение и пр.) изменяются определённые фундаментальные свойства клеток тела, что влечёт за собой искажение взаимодействия их с Головным Мозгом.



Изменённые клетки, не соответствующие стандарту, рассматриваются Мозгом как патологические и подлежащие ликвидации. За сутки МОЗГ способен «снять с довольствия» не более 50.000 патологических клеток. Если же количество одновременно образовавшихся патологических клеток превышает эту величину, то

ВЫБРАКОВЫВАЮТСЯ 50.000 наиболее вредных (с точки зрения несоответствия стандарту), а все остальные временно остаются и, естественно, имеют связь с МОЗГОМ. Присутствие (даже временное) в теле клеток, не соответствующих стандарту, приводит к **СУЖЕНИЮ** коридора выбраковки.

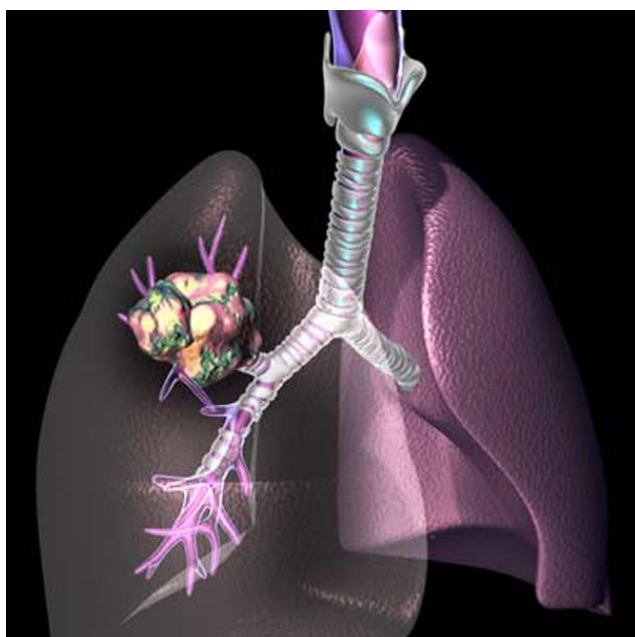

Эту задачу и «КОНТРОЛЬ» за этим процессом и решают Программы «СветЛ». Целеноправленно «развернутые» **ГЕНЕРАТОРОМ**, в соответствии с **ПРОВЕДЕННОЙ «ДИАГНОСТИКОЙ»** (обследованием) всего тела Человека, «состоянием» и «способностью» его **МОЗГА**, самостоятельно справится с «выявленной ситуацией», после **ПЕРВОГО ВКЛЮЧЕНИЯ Комплекса «СветЛ» - ПОЛЬЗОВАТЕЛЕМ.**

Пример: вы сильно обгорели на солнце. До наступления этого патогенного события у вас в теле **ежесуточно**

образовывалось, например, 10.000 патологических клеток, все из которых благополучно удалялись из организма. После обгорания у вас практически одновременно образовалось, скажем, 300.000 патологических клеток. За сутки **МОЗГ**

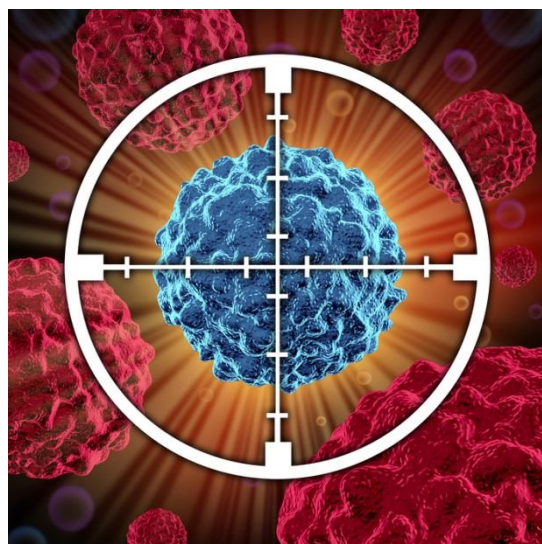

может избавиться лишь от 50.000, а 250.000 изменённых клеток остаются в теле. Это приводит к тому, что в следующие сутки **МОЗГ** может выбраковать существенно меньшее число клеток, чем стандартные 50.000/сутки — например, 40.000/сутки. За вторые сутки выбраковываются ещё 40.000 клеток, а 210.000+N (дополнительно образовавшиеся по другим причинам) — остаются. При этом коридор выбраковки ещё более сужается — скажем, до 30.000/сутки и т.д. Когда коридор выбраковки сужается до 45/сутки — возникает неограниченное деление «недовведённых» клеток, которые становятся автономными, т.е. не подчиняющимися **МОЗГУ**. И с этого момента **РАК**, начинает “МЕНЯТЬ” **МОЗГ** под себя. Комплекс, при непосредственном взаимодействии с **МОЗГОМ** (уже определены возможности **МОЗГА**, после

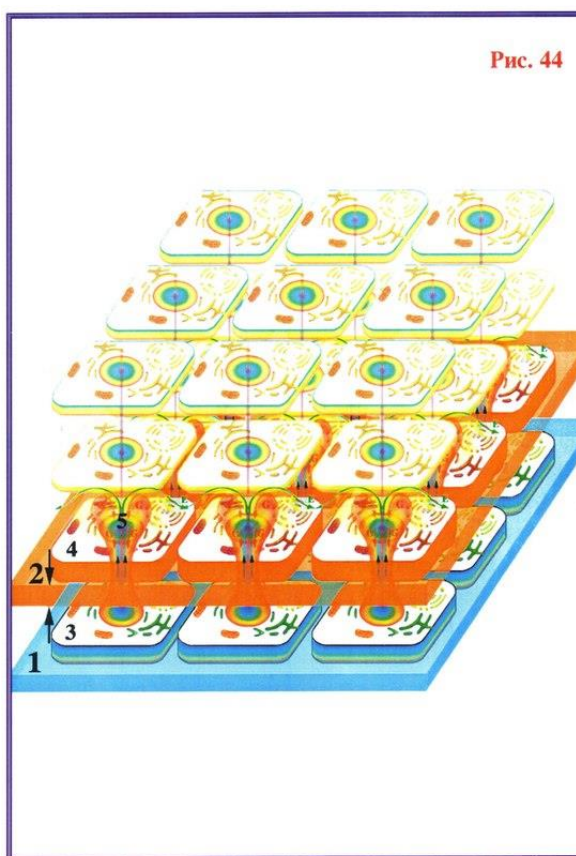
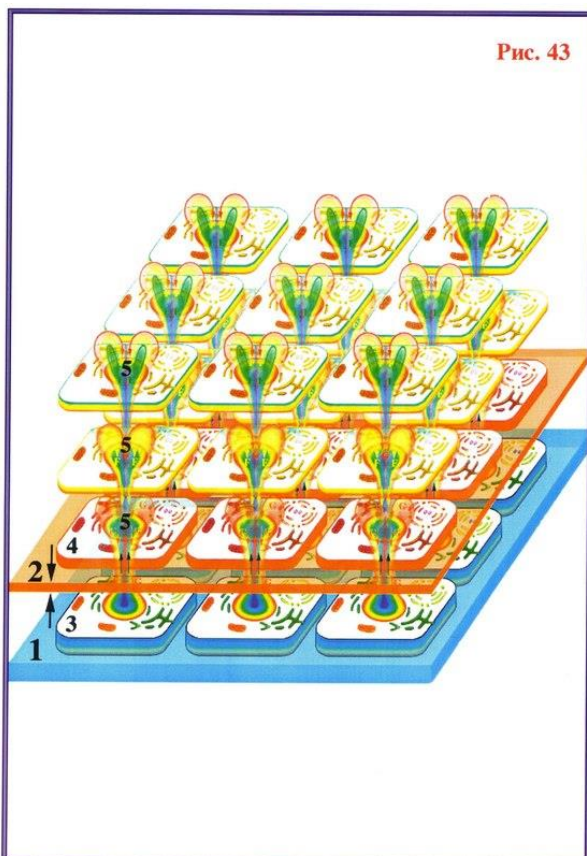

проведенной «диагностики») поэтапно, **не «позволит»** произвести сужение коридора выбраковки или начнет этот **корридор «расширять»**, до состояния нормы. Более подробный процесс, описан в статьях, рубрики «ЗНАНИЯ ОТ Na_ЧАЛА»

Внутренние факторы

Патологически изменённая структура живой клетки формирует среду, обеспечивающую существование колонии новых клеток, устойчивых к внешним воздействиям. Эта (внутренняя) среда имеет возможность за счет излучения «кирлиан» изменять заряд живой клетки, как в сторону его увеличения, так и в сторону уменьшения. **Увеличение заряда провоцирует снижение потенциала МОЗГА.** Уменьшение заряда посылает МОЗГУ информацию о необходимости дополнительной «энергоподпитки». Эта подпитка используется патологической колонией для собственного жизнеобеспечения.

Все лекарственные препараты, действие которых основано на подавлении потенциалов патологических клеточных колоний, вызывают взвинчивание электромагнитного потенциала Мозга, который передается живым клеткам, и этот же потенциал распределяется и в патологической колонии. Поэтому **любое воздействие — начиная от химиотерапии до лазерного «выжигания» — приводит к увеличению потенциала, сообщаемого всем живым клеткам (что проявляется в увеличении температуры, ускорении реакций, а значит и сокращении жизни клеток).**



Измененные условия **нейтронного пространства** приводят и к изменениям в функционировании МОЗГА — к отклонению от эталонных параметров. На предельных значениях электрического потенциала право- и левоспиральные **структуры ДНК живой клетки** становятся неразличимы и воспринимаются МОЗГОМ, как нормальная живая клетка. А это значит, что каждая клетка получает свою структуру управления. Таким образом, МОЗГ, вдобавок ко всему **получает еще и вирус**, то есть структуру, которая имеет обратное альbedo относительно нормальной матрицы связи.

Появление вируса влечет за собой ухудшение исходной зарядовой системы **МОЗГА**, без изменения эталонных значений, то есть уже в **самом МОЗГЕ падают такие параметры, как угол скольжения и влажность**. При достижении известных предельных значений **МОЗГ** уже не может ничем управлять, и стремится освободиться от любых клеток — «своих» или «чужих». Но это не спасает положения, так как **вирусы, снижая Мозговой потенциал, приводят к его разрушению**. В отличие от колонии «чужих», где клетки уже имеют единую структуру снятия электромагнитного потенциала, «свои» клетки остаются автономным образованием в этой среде и **достаточно быстро трансмутируют, преобразуясь в новые структуры**.

Таблицы частот формирования колоний — изложены в справочнике по частотам в **монографии автора**

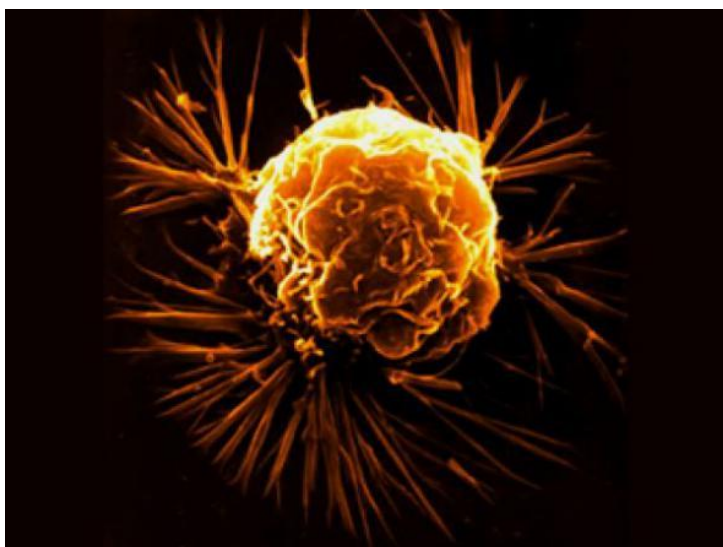

«Холодный ядерный синтез» и **ПРИМЕНЕНЫ** в Программах «СветЛ». Сегодня, при большом количестве «знатоков» и «познавателей», «искателей» и **просто шарлатанов,**

НЕЦЕЛЕСООБРАЗНО

обнародовать этот материал публично. **Ликвидация колоний** производится методом **суперпозиции частот**. Однако **МОЗГ**, не имея клеток, которые должны получать

электромагнитный импульс, **создает новые клетки той же структуры** — согласно связи **ВИРУСА** с **МОЗГОМ** — и, даже если колония клеток уничтожена, **МОЗГ** создает ее заново, причем не обязательно там, где она была ранее. Эта функция **МОЗГА** является автоматической и не может быть откорректирована из протонного пространства, **то есть среды материального существования клетки**. Эта задача сего дня, может быть «реализована» только **ГЕНЕРАТОРОМ** и заданными **Программами «СветЛ»**.

В материальной (протонной) среде нет и не может быть препаратов, воздействующих на нематериальную среду. Зная частоты, которые создали «ауру» вокруг автономных клеток, можно **разработать и устройства** для ликвидации «ауры» (что уже и реализовано и опробировано). **Хирургические операции**, как правило, к успеху не приводят, так как любая клетка, и автономная тоже, находится в первую очередь в нейтронном пространстве, но **СО ЗНАНИЯМИ ЛОШАДИНОЙ ГРАМОТЫ**, туда **НЕ ЗАГЛЯНЕШЬ**.

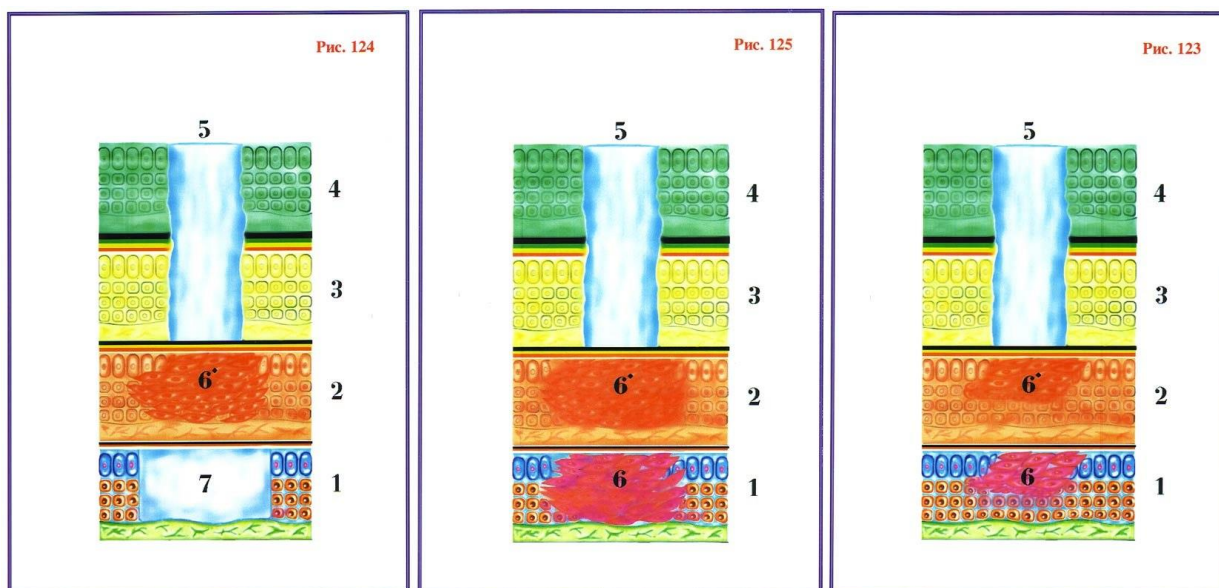

МНЕНИЕ ДИЛЕТАНТА ОТ НАУКИ

Очевидно, что взаимодействие (МОЗГА) передатчика и приемников (периферийных клеток) зависит от **мощности передатчика и чувствительности приёмника**. Для поддержания того же качества связи, при снижении чувствительности приёмника необходимо наращивать мощность излучения передатчика и наоборот — при высокочувствительном приёмнике достаточно и небольшой мощности. Это успешно реализуется Программами «СветЛ».

Простой, но изумительный пример:

известно, что этиловый спирт приводит к заметному снижению ОВП периферийных тканей, т.е. иными словами алкоголь снижает чувствительность приемников настолько, что даже нарушается координация движений. В ответ на это **МОЗГ**, начинает усиливать сигнал передачи до такой степени, что голова (к утру) **начинает раскалываться и гудеть как трансформаторная будка**.

В новом свете предстает (зачастую безрезультатная) борьба с различными колониями, паразитирующими на теле — **например, с грибками**. С одной стороны, вводимый противогрибковый препарат подавляет потенциал патологической колонии клеток. С другой — это приводит к взвинчиванию электромагнитного потенциала Мозга, который стимулирует ещё большую активность грибков. И кто тут победит... совершенно неочевидно. Но если



применяются **Программы «СветЛ»,** то **БЕЗПОКОИТЬСЯ НЕ НУЖНО.** Вот тогда – **ПОБЕДА – ОЧЕВИДНА.**

Вирус — это структура, которая, в ответ на поступление Мозгового сигнала, **обуславливает клеточный отклик,** диаметрально противоположный нормальному.

Локальное (местное) удаление патологических очагов (например, хирургическим путём) **приводит к их автоматическому воссозданию Мозгом в ЛЮБОМ ДРУГОМ МЕСТЕ.** Нужно помнить, что всё, что выше 64 октавы, это - **неинерционная масса,** то есть, там нет гравитационных частот. Нужно не забывать, что, **не существует технических средств для анализа работы МОЗГА** - можно только анализировать последствия (на протонном, или на биологическом уровне). Изменения биологических структур ещё не означают изменения структур МОЗГА, а указывают на свойства МОЗГА **ограждать себя от неблагоприятных условий** путём изменения свойств высокочастотной лимфы...

МОЗГ - сложнейший комплекс, его нельзя создать из пыли. **МОЗГ - результат многомиллионлетней работы** по формированию биоструктуры (Человека). И конечно, **МОЗГ** не может быть сформирован сам по себе из пыли с использованием химических реакций. **МОЗГ - одновременно связанное состояние 3 пространств - нейтринного (высшее), антинейтронного и протонного, или ионного.**

К большому сожалению, современная наука может работать (и создавать технические устройства) не выше 64 октавы, все виды приборов **не могут быть созданы выше 64 октавы.** Поэтому, сегодня любая **ПОПЫТКА «фиксации»** каким-либо способом, известном науке, «работы» Комплекса «СветЛ», а тем более его Программ, обречена на неудачу, как бы кто этого **НЕ ХОТЕЛ.** Любые разговоры и «разглагольствования» для «уважаемой публики», на темы, **«ПЕРЕНОСА ГЕНЕРАТОРА» на другие НОСИТЕЛИ,** возможности и **«умения КОРРЕКТИРОВКИ ПРОГРАММ «СветЛ»,** в зависимости от слушающей аудитории и времени года, а так же – атмосферного давления и собственной **«ЗНАЧИМОСТИ»** - является **УМОПОМРАЧИТЕЛЬНЫМ ВЫМЫСЛОМ,** скорее всего, вызванным, либо **ПЛОХИМ ПИТАНИЕМ,** как Тела, так и Мозга, употреблением алкоголя или прямым воздействием происходящего сегодня, относительно **ПРЕОБРАЗОВАНИЯ** окружающей нас

среды жизнеобеспечения, о которой уже много написано и предоставлено к ПРИМЕНЕНИЮ.

Это же и касается тех, кто сегодня является УЧАСТНИКАМИ ПРОГРАММ «СветЛ». Программы сегодня, помимо их ПРЯМОГО предназначения в ОЗДОРОВЛЕНИИ, еще и «ПРЕДОСТАВЛЮТ» УЧАСТНИКУ «БОЛЬШУЮ ЛОПАТУ» (титановую, что бы – не сломалась в процессе применения), для «ПЕРЕКАПЫВАНИЯ», ОСМЫСЛЕНИЯ И ПОЗНАНИЯ огромного массива той информации, которую нам оставили Выдающиеся **ЧЕЛОВЕКИ СОВРЕМЕННОСТИ**, такие, как **Н. Морозов, А. Хатыбов, Н. Левашов** и другие, ныне здравствующие, для того, что бы **Вы – наконец «НАЧАЛИ ПЕРЕХОД»** из состояния ЛЮДИ, в **СОСТОЯНИЕ – ЧЕЛОВЕК.**



1-28. ДОПОЛНЕНИЯ К ПОЗНАНИЮ ПОЛЬЗОВАТЕЛЯМ ПРОГРАММ «СВЕТЛ»

Упрощенная принципиальная «блок-схема» функционирования
Человеческого тела

по А. Хатыбову:

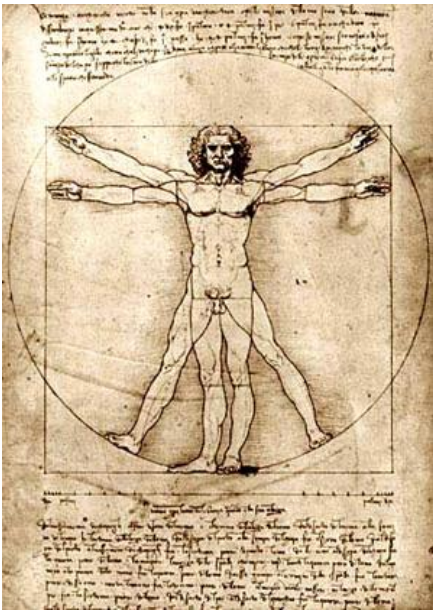

БИОЛОГИЧЕСКАЯ ОКТАВА - это частотная **ХАРАКТЕРИСТИКА** связи **МОЗГА** конкретного биообъекта в условиях нормальных соотношений основных параметров жизнеобеспечения (I тип). II тип - максимальная частота обменных процессов.

ИНФОРМАЦИОННАЯ ОКТАВА – это бит **ИНФОРМАЦИИ**, воспринимаемых зрительным органом чувств (в 1 сек для 64 октавы). Для Земли - мах 512 октава.

КОЛЛАЙДЕРЫ ЖИЗНИ - это коллайдеры Системы жизнеобеспечения, которые располагаются под **СЕВЕРНЫМ** и **ЮЖНЫМ** полярными кругами. Они обеспечивают такт, необходимый для обменных процессов (все люди на Земле **имеют примерно одинаковое сердцебиение**).

Коллайдеры связаны меридианами (**их 8640000**), по которым производится подкачка структур.

С параллелями образуются узлы - зоны Хартмана (гравитационный узел), зоны Кюри (энергетический узел), зоны Рентгена (радиационный узел). Зоны

Кюри и Рентгена приборами **НЕ РЕГИСТРИРУЮТСЯ** , но насекомые их распознают

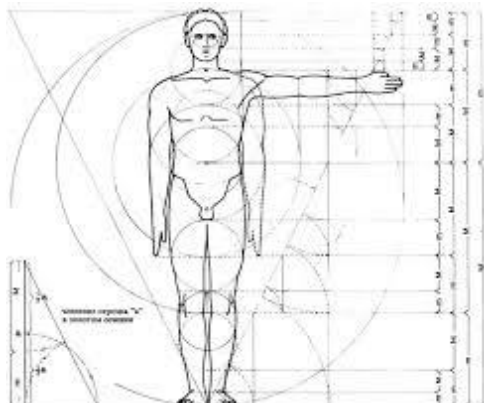

БИОЛОГИЧЕСКОЕ ТЕЛО или **БИОСТРУКТУРА (РУБАШКА)** – под этим следует понимать «приданную» Мозгу «рубашку», способную быть им управляемой и применяемой для вовлечения в комплекс исполнительных процессов, наделение которыми осуществляется **Системой Управления через Мозг**. Биоструктура

энергоконструктивно, сформирована таким образом, что может существовать только в одном слое пространства. *Нынешней медицине*, как науке, о биоструктуре известно немного, только на базе познания и опыте патологоанатомов, т.е. весьма поверхностно, как по принципам общеконструкционного построения организма, так и по управлению его функционированием в целом, как системы. *Отсутствие инструментальной базы в пространстве ненаблюдаемой и неосязаемой реальности, не позволяло обрести необходимые познания, и эта изоляция от познания этого, особо контролировалась, как табу, со стороны старой Системы.*

Имеет смысл сделать некоторые уточнения, о каком слое пространства идет речь, в котором ныне может существовать Биоструктура. *Для этого необходимо ввести некую условную единицу пространства, – октава* (как показатель – «n») **формульного выражения некой энергии определенной частоты ($f = 2n$)**.

Октава и соответствующая ей частота энергий, определяют конкретную конструкцию построения пространства. *Эта частота пучковых волн, характеризующаяся 8-ю параметрами, определяет набор условий, необходимых для существования живой клетки в наделенном конкретном пространстве.* **Пространство нынешнего существования Биоструктур, – это 64 октава ($n = 64$)**, как низший уровень для живой клетки, если так возможно выразиться, *одновременно это еще обозначается, как код пространства (64 код).*

Обретение такого уровня материального состояния, т.е. такого уровня пространства с соответствующими сформированными условиями и нынешними состояниями живой клетки *в 64 октаве или с кодом пространства 64, – это есть последствия проведенной интервенции со стороны Эбровской Системы,*

которые наряду с другими последствиями будут ликвидироваться в переходный период.

Следует отметить, что *разделение пространств по слоям* – это совершенно не публичная тема на определенный текущий период и, поскольку она вне рамок исследования, мы упустили суждения об этом и коснемся только ныне допустимого.

Любая инерционная система изменяет свое состояние только под действием магнитного импульса (МИ), разделяемого по аналогии с разложением векторов на электрические и гравитационные структуры по строго квантованной шкале импульсов. *Магнитный импульс, единственно приводящий в состояние движения любую инерционную систему*, это – либо накопленный собственный, либо внешний, достаточно мощный потенциал, чтобы привести систему в состояние движения.

Все инерционные системы, структурно можно разложить с помощью **ОКТАВ**. Любая октава записывается в виде определенной последовательности. *Для примера*, границы для управляемого функционирования **ПОДЖЕЛУДОЧНОЙ ЖЕЛЕЗЫ** людей определены пределом октав **47÷48**, поэтому *конкретные коды управляемых состояний их клеток лежат только в этом диапазоне*. Октава связи Мозга для управления функционированием **поджелудочной железы** соответствует значению **47.45004500**, для кода пространства **64**. Поджелудочная железа, как **УПРАВЛЯЕМАЯ** функционирующая система, *присуща только биоструктуре*, основание октавы привязано для Земли к пространству Евклида.

Мозг, имея достаточно высокие октавы связи, *выполняет управляющие операционные действия с конкретными структурами внутренних органов, находящихся на более низком уровне октав их магнитных импульсов*. Соотношение нисходящих значений октав, от высшей – к низшей, т.е. *от Мозга к клеткам любого из внутренних органов, есть обязательная иерархия, которой наделена Биоструктура и не в случайном, а заданном строгом соотношении значения октав*. В случае, каких-либо даже не существенных отклонений от установленных значений октав, данный индивид со стороны Системы сопровождаться управлением не будет и от такой особи Система всегда освобождается.

Для пространства Евклида существует строгая иерархия, построенная как нисходящий ряд МИ, ранжированных по четырем группам, или правильнее определить – 4-м рядам, а именно:

- **96, 84, 72, 64, 56, 48, 44, 40** – ряд высшего порядка, или ряд функций мозга, включая Мозг людей;

- **44, 40, 36, 32, 28, 21, 18, 16** – ряд октав для конкретных биоструктур (БИОС), например, клетки Мозга, клетки внутренних органов. Число знаков после запятой равно 8, например, связь Мозга с поджелудочной железой **47.45004500**, а обратная связь с Мозгом – на **43.12509750**. Мозг построен таким образом, что более низкий уровень октав МИ не может обладать функциями управления Мозгом, т.е. **что-либо ему диктовать**, а сам **Мозг может и обязательно реагирует на «сигналы снизу»**, т.е. **на проходящую информацию от октав снизу**;

- **18, 16, 14, 12, 8, 4, 2, 1** – ряд октав для промежуточных структур, функций управления внутри клеточного уровня, включая и функции управления по перемещению жидких сред между внутренними органами;

- **« -1, -2, -4, -8, -16, -32, -64, -128»** – ряд октав для живых объектов, кроме «рубашки» людей.

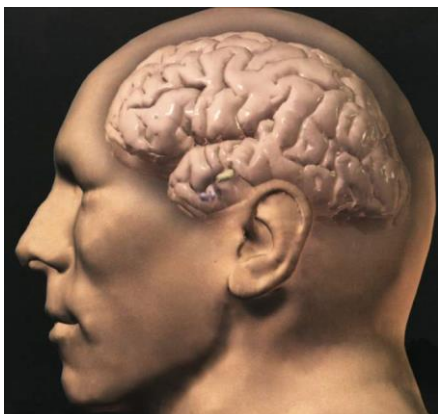

МОЗГ — это **ДИСПЕТЧЕРСКАЯ**, т.е. компьютерный центр или система, задающая такт.

Мозга в нашем представлении, или воображении, или осязании, не существует. **Мы не можем рассмотреть Мозг под микроскопом, разрезать его скальпелем. Мы вообще не знаем, что такое МОЗГ.**

Вся информация о структурах и свойствах живых клеток содержится в Мозге, а не в ДНК, поскольку во втором случае **имеются только некоторые**

Русское Научно-Техническое Общество



неполные копии. Кроме того, структура ДНК – это своего рода «конвейер», на базе информации которого производится только сборка «изделий». Информация заложена в самих «изделиях». Условно, иерархия основных функций мозга по октавам указана на рисунке. **Мозг – сложнейший комплекс, его нельзя создать из «пыли», как принято догмами современной науки, поскольку сама планета Земля якобы собрана из космической пыли, по их мнению.** **МОЗГ**, есть результат многомиллионного периода времени (в астрономическом исчислении времени) **ФОРМИРОВАНИЯ БИОСТРУКТУРЫ**, приведший к связанному одновременному состоянию его в трех пространствах (состояниях), а именно нейтринного (высшего), антинейтринного и протонного, или ионного.



ЛЕГКИЕ — это **ГЕНЕРАТОР** электропитания для всей системы. Работой **ЛЕГКИХ** управляет только **МОЗГ**, никакие мышцы и рёбра не могут двигаться самостоятельно без управления. Хаоса в организме нет. Он появляется только в условиях отсутствия Мозга. Никакой Мозг не допустит вдох смеси, не предназначенной для дыхания. **Давление**, необходимое для вдоха и выдоха, **создаётся при исполнении команд Мозга**, потому при выдохе под водой, при надувании воздушных шаров и т.д., давление в лёгких намного превышает атмосферное (может быть и в 1.43 раза). **Вся система дыхания условно разделена на 3 части.**

1. Контроль вдыхаемой смеси.

Всё, что отнесено к верхней части лёгких, имеет кроме всего, ещё и неинерционную массу. Это системы контроля трития. Если тритий не имеет частот, на который настроен Мозг, воздушная смесь в лёгкие не допускается. Должно быть только то, что можно переработать.

2. Память лёгких.

Это автоматическая система, настроенная на ту частоту, которая является базовой по Программе (Программа вводилась на Пасху. Сейчас схема ввода изменена). Мозг устанавливает верхний и нижний пределы по базе, и пределы квантования по остальным частотам. **Пример:** если базовая частота **71.450450**, и пределы равны **148%** и **12%** плотности потенциалов (верхний и нижний соответственно), то частота, которая использовалась до ввода Программы

(67.450450), будет иметь пределы **88% и 33%** плотности потенциалов, а дублирующая частота **66% и 48%**. Если нет базовой частоты, Мозг устанавливает изъятие потенциалов из электронных слоёв трития из клеток организма, что приводит к **обезвоживанию клеток**. Никакие **лекарства** здесь уже **не помогут**.

3. Система обмена.

Главным элементом воздушной смеси **является тритий**, который имеет 3 электронных слоя (1, 7, 16 электронные слои). Все гравитационные (8 решёток) внешние слои имеют плотность потенциалов менее **2%**, потому при взвешивании воздуха сам **ТРИТИЙ** не обнаруживается (практически это неинерционная масса). Спектральный анализ его также не обнаруживает, так как нет радиационных частот. На 2007 год была “установлена” **71 октава**, и именно она и занимает верхний электронный слой. Следующие **2 слоя - это октавы 67 и 61**. Кстати, вода тоже имеет **решётку 71 октавы**. Обменные процессы происходят путём распада трития и формирования кислорода (неинерционного) с сохранением базовой октавы. Для неинерционной массы преград не существует, распад сопровождается появлением нового изотопа трития, который и называется кислородом. Отдельно существующий **лёгочный круг кровообращения** предназначен для **формирования всех обменных процессов**, при этом рН плазмы крови всегда должно быть в пределах **6.88 - 7.45**. Отметим, что рН плазмы изменяется в этих пределах **от 0.5 до 8 сек**. Мозг отмечает это изменение, и когда достигается значение нижнего предела + **0.26 (рН = 7.14)**, происходит срабатывание автомата на забор очередной партии смеси. При летаргическом сне этот предел может быть достигнут и за месяц, потому в этом сне обычное дыхание отсутствует.

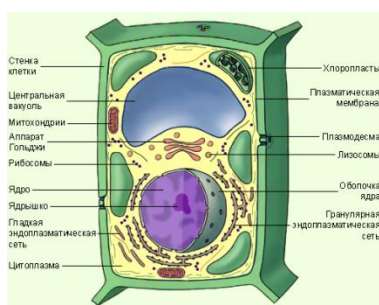

ПОТРЕБИТЕЛИ — это **КЛЕТКИ**. Потребители, как следует из самого названия, постоянно что-то потребляют. Для того чтобы потребитель мог потреблять, нужна целевая (адресная) **ДОСТАВКА** к потребителю со склада того, что он может потребить. Т.е. необходима адресная рассылка «запечатанных пакетов» (можно называть их контейнерами) с неким специфическим для каждого вида/типа потребителей содержимым (можно называть его пищей).

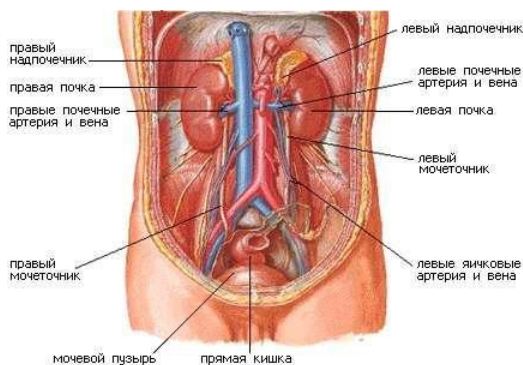

ПОЧКИ и ЖЕЛЧНЫЙ ПУЗЫРЬ — это ЦЕХА по производству ПИЩИ.

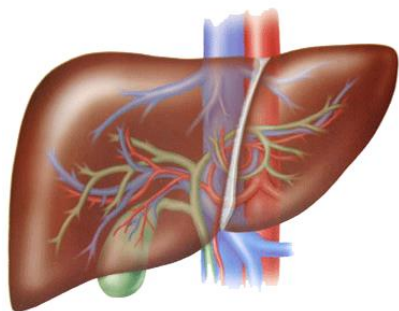

ПЕЧЕНЬ — это ЦЕХ по производству КОНТЕЙНЕРОВ.

Производство контейнеров полностью зависит от работы цеха по производству катализаторов (у домохозяйек этот катализатор назван йодом). Особо отметим, что катализатор, вырабатываемый щитовидной железой, и тот, который производил товарищ Зурабов М. Ю. — не одно и то же (как небо и земля). При производстве катализатора в щитовидной железе, независимо от состояния всех остальных систем организма, поддерживается (как и при изготовлении высокоточных приборов) постоянная температура 36.60 ± 0.06 , что необходимо **ПЕЧЕНИ** для выработки смазки (Mg^{2+}). Только наличие такой смазки обеспечивает отсутствие в сосудах трения при движении.

КИШЕЧНИК — это СКЛАД.

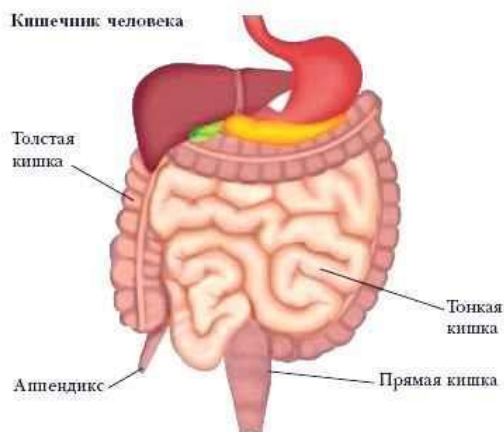

ПОДЖЕЛУДОЧНАЯ ЖЕЛЕЗА —

это **РЕГУЛЯТОР** габаритов, веса и содержимого выпускаемых со склада контейнеров. Нередко **ПЖ** можно представить себе в роли завскладом. **ПЖ** находится под особым контролем не может быть подвергнута хирургической операции. Проще говоря, без **ПЖ** человек не живет принципиально. От работы **ПЖ** зависит все — все процессы обмена, обратная связь с мозгом, производство адресных бирок для контейнеров (инсулин), управление стыковочными узлами и т.д. Каждый контейнер предназначен вполне конкретной клетке, и никакая другая клетка в нормальном режиме работы не может захватить чужой контейнер и, тем более, изменить его маркировку.

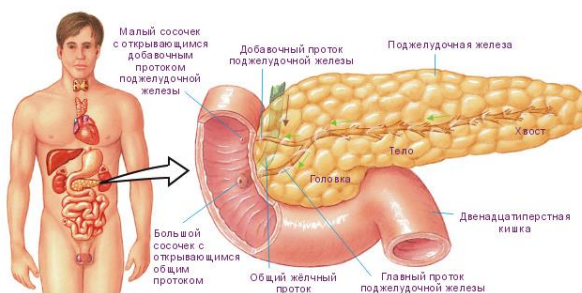

И

Особо об инсулине. Из множества структур, формирующих глюкозу, медицина выявила всего одну — **ИНСУЛИН**. Инсулин является катализатором, но работает он только в живой среде, а его структура формируется Мозгом. Если выделить инсулин и попытаться рассмотреть его в лаборатории, мы увидим *мертвую* материю с остатками потенциалов и магнитных импульсов, которые доживают в условиях отсутствия связи с Мозгом. Это аналогично тому, как под микроскопом пытаются рассматривать кровь, взятую из вены — она прошла через сепсис и уже не является той самой живой кровью, которая находится в венах и артериях. **Инсулин** — не просто катализатор. По командам Мозга в поджелудочной железе происходит выработка именно того инсулина, который необходим в данный момент. Поэтому инсулин должен не только в точности **СООТВЕТСТВОВАТЬ ГЕНОТИПУ** — еще и Мозг должен иметь возможность управлять этим катализатором, иначе адреса доставки контейнеров будут неопределенными. Искусственный инсулин — это искусственный катализатор, т.е. это — структура, **НЕ ИМЕЮЩАЯ** частот связи с Мозгом. **Каждая новая порция искусственного инсулина сокращает жизнь клеток.** Мозг не может вмешаться в этот процесс, так как отсутствие управления не позволяет что-либо предпринять.

Если выработка инсулина **снижается до 80%** от нормы, то это — **преддиабетическое состояние** (часть контейнеров не имеют адреса и забивают пути). При снижении выработки инсулина **до 40%** от нормы приглашается бригада «таджиков», которые наклеивают на контейнеры любые попавшиеся под руки адресные бирки (речь о введении искусственного инсулина). При снижении выработки инсулина **до 33%** от нормы выработка инсулина вообще прекращается, «таджиков» разгоняют, и **Человек живет не более трех дней.**

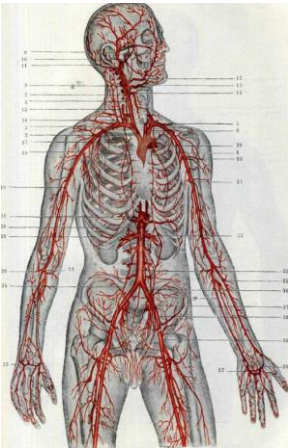

КРОВЕНОСНЫЕ СОСУДЫ — это **ПУТИ** поставки груза, т.е. «рельсы». Понятно, что движение «состава» зависит как от кривизны рельсов, так и от рельефа местности — при движении в гору надо иметь несколько паровозов, а под гору достаточно и одного. Представьте себе трубку с жидкостью, вокруг которой намотан провод. Если по проводу пустить ток, то жидкость (вместе со всем ее содержимым) начнет двигаться — именно так и построена вся кровеносная система. К слову, теперь понятно, почему во сне часто «затекает» неудачно закинута за голову рука или «отсидживается» неудачно загнутая нога?

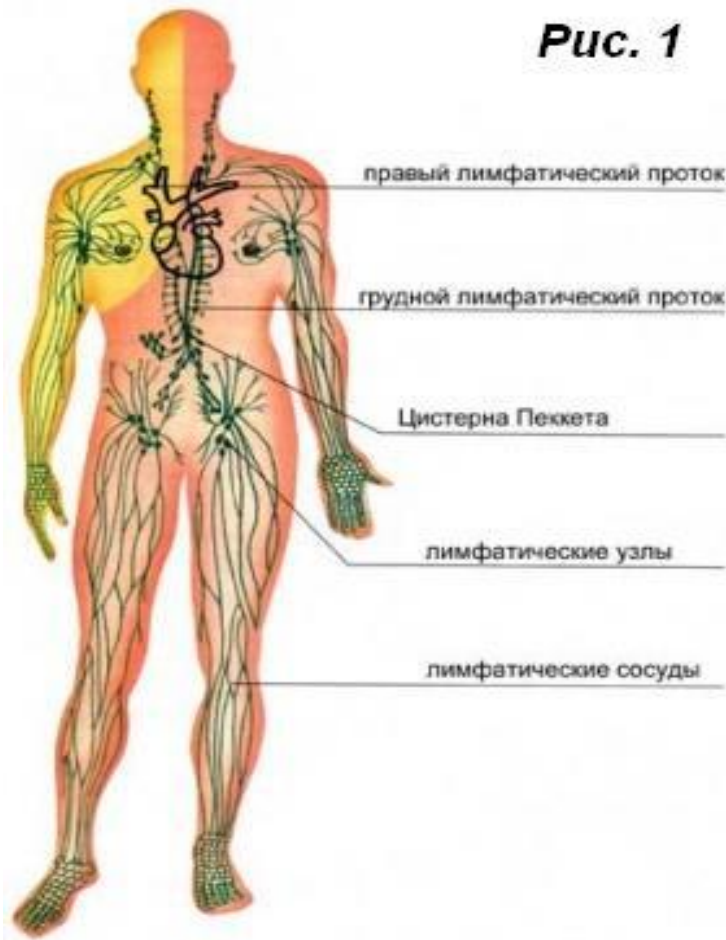

ЛИМФОСИСТЕМА — это **ПУТЕПРОВОДЫ** со светофорами и контрольными точками.



СЕРДЦЕ — с тех давних времен, когда медицина его обнаружила, — считается автономным органом, работающим без сопровождения **МОЗГА**, который просто гоняет кровь по организму человека. На самом же деле — вопреки и назло общепринятой точке зрения — **СЕРДЦЕ** в теле **ЧЕЛОВЕКА НИЧЕГО** не гоняет — мощность, которую развивает сердце, достаточна лишь для **СОБСТВЕННОЙ** работы. А что же тогда гоняет кровь? Об этом вы только что прочитали выше — там, где речь шла о кровеносных сосудах. **СЕРДЦЕ** — это **СТРЕЛОЧНИК** на светофоре. Такт сердца задается Мозгом, который, в свою очередь, получает **СВОЙ ТАКТ** из решетки атмосферы. В решетку атмосферы такт поступает от **КОЛЛАЙДЕРОВ** Земли (см. вышенаписанное) и согласуется со структурой обменных процессов в **ТЕЛЕ**. **ПРАВОЕ ПРЕДСЕРДИЕ** сердца является камерой сборки в контейнер. Это — своего рода магнетрон, где с тактом примерно 1с происходит упаковка пищи в контейнер. После упаковки контейнер поступает в **ЛЕВОЕ ПРЕДСЕРДИЕ**, откуда далее направляется по «наклеенному» на него адресу.

Все эти системы работают под управлением **МОЗГА** и *только Мозга*, который располагает всем необходимым диапазоном частот и управляющих функций.

Итак, имеется структура снабжения, располагающая собственной электростанцией (обеспечивающей питание всех электропоездов, перевозящих контейнеры), диспетчерской (с расписанием движения, графиком поставок, загрузки контейнеров и т.д.), разветвленной системой путей, складом мусора в виде заржавевших осей, колес от старых паровозов и пр.

Расписание движения составляется заранее. Если состав формируется один раз в сутки, то можно и поспать. Если составы нужно формировать каждый час, то нужно не только сформировать состав, но и согласовать все поезда, отрегулировать балансировку, смазать оси, проверить наличие грузов, подобрать электровоз и вовремя освободить пути.

Если такой график рассчитан на 100 лет, то появляется возможность и похалтурить. Например, вместо коробок с банками черной икры вам могут подсунуть коробку с зеленым горошком (в лучшем случае) или положить ржавое колесо — общий вес будет сохранен, но получатель может возмутиться.

График нельзя нарушать. Поэтому при обнаружении недостачи (при входном контроле) вес контейнера «добивается» со склада. Контейнер может иметь не ту вязкость или не тот размер, тогда происходит задержка такта (в медицине это явление называется **АРИТМИЕЙ**), и **ПОДЖЕЛУДОЧНАЯ** железа срочно производит замену со склада. При нарушении общего графика в случае крупной недостачи контейнер приходится заменять целиком — и брать со склада контейнеры, выпущенные полвека назад.

К нарушению графика (к аритмии) может также приводить несвоевременная поставка электровозов, неправильно уложенный груз в контейнере, течь из контейнера и масса других неурядиц.

Особо отметим, что в такой структуре снабжения все службы, в отличие от медицинских представлений, работают в одном ритме.

Какие незамедлительные выводы следуют из вышесказанного?

ЕСЛИ ПОЯВИЛАСЬ АРИТМИЯ — не надо **ПЕНЯТЬ** на **СЕРДЦЕ** и начинать **КОПАТЬСЯ** в **НЕМ!**

Нельзя есть одну только черную икру — она не годится для замены. Аналогично — нельзя есть одну траву.

Прежде, чем производить **ОПЕРАЦИЮ** (или давать «рекомендации» по применению того или иного препарата) на **ЧЕЛОВЕКЕ**, необходимо иметь **ДЕТАЛЬНЫЙ** анализ **ЧАСТОТНОЙ РАБОТЫ МОЗГА**.

Кто и что это может сделать (осуществить или реализовать) написано в **ЗАГОЛОВКЕ** этой статьи.



август 2014.

«РНТО» Продолжение следует...

Список использованной литературы:

1. **Н. ЛЕВАШОВ** – «Источник Жизни» 1 – 10
2. Материалы НИИ Центр Упреждающих Стратегий
www.salvatorem.ru
3. **Б.В.Маков**, Что есть суть «Совершенный Разум Человека»
4. Подробнее: http://www.salvatorem.ru/?page_id=2585
5. [Материалы А.А. Лучина](#)
6. Benor DJ. «Healing Research». Oxfordshire: Helix, 1992.
7. Garrett EJ. «Awareness». New York: Berkeley Publishing Corp
8. Montgomery R. «Born to Heal». New York: Popular Library, 1973
9. Holzer H. «The Secret of Healing». Hillsboro: Beyond Words Publishing, 1995
10. Schwarz J. Human Energy Systems. New York: E.P. Dutton, 1980
11. Kraft D. Portrait of a Psychic Healer. New York: Berkley Books, 1981
12. Sui CK. «Pranic Healing». York Beach: Samuel Weiser, 1987.
13. Targ R, Katra J. Miracles of Mind. Novato: New World Library, 1998.
14. Eliade M. Shamanism. Princeton: Bollingen Paperback, 1964.
15. Mehl-Madrona L. Coyote Medicine. New York: Scribner, 1997.
16. MacManaway B, Turcan J. «Healing». Wellingboro: Throson's Publishers, Ltd.
17. Astin JA, Harkness E, Ernst E. «The efficacy of “distant healing”: a systematic review of randomized trials», Annals of Internal Medicine. 2000,1132
18. Koopman B.G, Blasband RA. «Distant Healing Revisited: Time for a New Epistemology», Alternative Therapies in Health and Medicine, Jan/Feb 2002, vol. 8, no. 1.

19. Tiller WA. Science and Human Transformation: Subtle Energies, Intentionality, and Consciousness. Walnut Creek, CA: Pavior Publishing, 1997.
20. Schlitz M, Braud W. «Distant intentionality and healing: assessing the evidence», *Alternative Therapies in Health and Medicine*. 1997; 3 (6).
21. «Последнее обращение к человечеству», © Николай Левашов, 1994 г., Сан-Франциско, Калифорния, США, — Прим. Перев.
22. Levashov N. «The Final Appeal to Mankind», limited private edition translated from Russian text published in Moscow in 1997).
23. Levashov N. «Spirit and Mind», English translation in limited private edition, San Francisco, 2000.
24. Certified English translation of commendation letter and evaluation of Levashov's theories, 2003.
25. Certified English translation of similar commendation and evaluation of Levashov's theories, 2003.
26. «Сущность и Разум», © Николай Левашов, 1999, Сан-Франциско, Калифорния, США, — *Прим. перев.*
27. Certified English translation of evaluation of Levashov's Russian version of *The Anisotropic Universe*, 2003.
28. Ralston JP, Nodland B. «An update on cosmological anisotropy in electromagnetic propagation». *Proceeding of the 7th International Conference on the Intersection of Particle and Nuclear Physics*, Big Sky, Montana, 1997. Editor TW Donnelly, American Institute of Physics, Woodbury, NY, 1997.
29. Wilford JN. «Research Suggests Universe Has an “Up” and a “Down”». *New York Times*, April 18, 1997.
30. Whitehouse D. «Map reveals strange cosmos». *BBC News UK edition*, March 3, 2003.

31. Magueijo J. *Faster Than the Speed of Light: the Story of a Scientific Speculation*. Perseus Publishing, 2003.
32. Klauber RD. «Modern Physics and Subtle Realms: Not Mutually Exclusive». *Journal of Scientific Exploration*, 2000, vol. 14, no. 2.
33. Tiller WA. «Energy Fields and the Human Body», Part II. *Proceedings of the Association for Research and Enlightenment's Symposium on «Mind-Body Relationships in the Disease Process»*, Phoenix, AZ, January, 1972.
34. Poponin V. «The DNA Phantom Effect: Direct Measurement of A New Field in the Vacuum Substructure». Report from the Institute of HeartMath, Research Division, Boulder, Co, updated March, 2002.
35. Targ R. From a radio interview with Art Bell, March 27, 2004.
36. Buka SL et al. «Maternal Infections and Subsequent Psychosis Among Offspring». *Archives of General Psychiatry*, vol. 58, no. 11, November, 2001.
37. Koopman B, Blasband R. «Two Cases of Distant Healing: New Paradigms at Work?» *Alternative Therapies in Health and Medicine*, Jan/Feb 2002, vol.8, no.1
38. Scott JN et al. «Long-term Glioblastoma Survivors: a Population-based Study». *The Canadian Journal of Neurological Sciences*, 1998, vol.25, no. 197.
39. Основы Формирования Человечества – А. Хатыбов, Б. Маков, В. Видяпин
40. Гармония звуков, ряды Фибоначчи и восприятие – С. Алфёров
41. Золотое сечение – А. Хатыбов
42. Лекции по эзотерике - А. Палиенко
43. Лекции по Агни Йоге
44. В поисках чудесного - П. Успенский
45. Blasband, R. *The Ordering of Random Events by Emotional Expression*, *Journal of Scientific Exploration*, 14:2 Summer, 2000.

46. Jahn, R and Dunne, B. Margins of Reality, NY: Harcourt, Brace, Jovanovich 1987
47. Левашов, Н. Последнее обращение к Человечеству, Том 1 и 2, Частное издание, Сан Франциско 1997.
48. Левашов, Н. Сущность и разум, Частное издание, Сан Франциско, 2000.
49. Musumeci, f., Triglia, A. and Grasso, F. "Experimental Evidence on Ultraweak Photon Emission from Normal and Tumour Human Tissues, in Recent Advances in Biophoton Research and it's Applications, edited by F. A. Popp, K.H.Li and Q.Gu, World Scientific, N.J., 1992. p. 307
50. Reich, W. Character Analysis, 3rd Edition, NY: Orgone Institute Press 1949
Richard Blasband, MD is in private practice of psychiatric orgone therapy and Levashov Method of Intentional Healing, Co- Director of Northern California Institute of Orgonomic Bio-psychotherapy, and Research Director of Center for Functional Research, <http://www.functionalresearch.org/>

Приложение:

Академик Николай Викторович Левашов рассказывает о том, что полным ходом идут клинические испытания оздоровительного прибора СветЛ, который является феноменальным прорывом в области медицины и приводит, если это в принципе природой позволено, к избавлению практически всех известных Человечеству болезней... Причём прибор работает не со следствием болезни, а с её причиной... Оздоровительный Прибор «СветЛ». Николай Левашов

Видео - <http://www.youtube.com/watch?v=kyvTcnnXOLQ>



Проект РНТО «Путь-и-Шествие «СветЛ»».

Здесь представлены видео-материалы встреч Полномочного Представителя РНТО А.Каленюка с участниками Программы «СветЛ». Реальные люди, реальные истории личного общения с Комплексами «СветЛ» и Браслетами «СветЛ», а также, результаты этого взаимодействия с уникальными технологиями Н.В.Левашова:

https://www.youtube.com/channel/Uck7hpfjbN32eGc7Uolyo_aA

<http://svetl.name/page/put-i-shestvie-svetl>